ПРИАМУРСКОЕ ГЕОГРАФИЧЕСКОЕ ОБЩЕСТВО

ВОЛОЧАЕВКА БЕЗ ЛЕГЕНД

Хабаровск
1999

ББК 63.3(2)612

Левкин Г.Г. Волочаевка без легенд. — Приамурское географическое общество, Хабаровск, 1999.

В книге Почетного члена Приамурского географического общества полковника запаса Г.Г.Левкина, написанной на основании подлинных документов, читатель имеет возможность познакомиться с созданием, структурой и командованием Народно-революционной армии Дальне-Восточной Республики с первых дней существования до ее упразднения, а также узнать о белогвардейских войсках на Дальнем Востоке и их командирах с первых выстрелов в борьбе против Советской власти до ухода в эмиграцию.

Книга предназначена для тех, кто стремится узнать несколько больше из истории Дальнего Востока России периода Российской Гражданской войны.

Ответственный за выпуск В.И.Симаков — ученый секретарь
Приамурского географического
общества

HARVARD
UNIVERSITY
LIBRARY

Morse S.A.E.
130-20133

© Г.Г.Левкин, 1999
© Приамурское географическое общество

***ПОСВЯЩАЕТСЯ** памяти тех, кто проливал горячую кровь на белые снега Приамурья, свято веря в светлое будущее потомков*

Предисловие

Волочаевки могло и не быть.
Г.Х.Эйхе

Предлагаемая книга написана на основании документов и архивных материалов и содержит сведения о Российской Гражданской войне на Дальнем Востоке.

Впервые читатель получит возможность познакомиться с созданием Народно-революционной армии (НРА) Дальне-Восточной Республики (ДВР) на основании документов, а не мемуаров, полных ошибок и субъективизма в изображении исторических событий. Содержание документов и сравнение цифр позволят по-новому взглянуть на роль и реформы бывшего Главнокомандующего НРА и Флота, Военного министра В.К.Блюхера, который получил под свое командование от предшественников армию почти в 100000 человек и за четыре с половиной месяца от 36 пехотных и 15 кавалерийских полков оставил 7 пехотных и 4 кавалерийских полка на пространстве от Дальнереченска (Иман в прошлом) в Приморье до озера Байкал. При этом общая численность осталась 79650 человек, а боеспособных штыков и сабель, как тогда говорили, невозможно было собрать и 10000.

Документы позволяют по-новому оценить весьма неблаговидную роль В.К.Блюхера в Волочаевской операции, когда НРА потеряла почти одну треть боевого состава из-за личного руководства боевыми действиями "талантливого и легендарного самородка" унтер-офицера В.К.Блюхера, который, убывая с Дальнего Востока, оставил после себя от НРА только 5 стрелковых и 2 кавалерийских полка. А белая армия сохранила за собой, как и до него, все Приморье.

Читатель сможет проследить динамику развития и реорганизаций в НРА, приведших к тому, что во Владивосток в октябре 1922 года практически вступали регулярные части Красной Армии Советской России; сможет оценить исторические события с позиций новых знаний без затуманивающей болтовни псевдоисториков и фальшивых участников событий, которые долгие годы недостаток сведений и знаний компенсировали рассуждениями о роли партии большевиков там, где их и близко не было. Например, наиболее ярко это видно в случае с Д.И.Бойко-Павловым, который был за 100 с лишним километров от Волочаевки, но, по многочисленным публикациям "участников событий" и его личным словам, являлся "волочаевцем", и эти сведения попали в энциклопедические справочники о гражданской войне,

даже с публикацией фотографий, как он "участвует" в награждении героев Волочаевки.

Представляется возможность оценить роль Я.И.Тряпицына, который из отряда в 19 человек смог довести численность Красной Армии Нижнего Амура до нескольких тысяч, сформированных в 5 полков, имевшей артиллерию, катера и пароходы, который уничтожил всех японцев в городе Николаевске и белогвардейцев от Хабаровска до Сахалина и, когда был вынужден оставить город Николаевск, произвел эвакуацию населения в таежные районы, а порт и город Николаевск сжег, чтобы японцы не могли создать военно-морскую базу около устья Амура. Этого человека яростно обливали грязью японцы за то, что он опозорил "непобедимую" императорскую армию, белогвардейцы - за то, что уничтожил контрреволюционные вооруженные силы на Нижнем Амуре и восстановил там Советскую власть, а большевики изощрялись в обвинениях в анархизме и за то, что "не шел по пути большевиков", хотя взбунтовавшиеся бывшие белогвардейцы расстреляли вместе с Тряпицыным 2 анархистов, 1 эсерку, 7 беспартийных и 12 большевиков, в том числе председателя Сахалинского областного исполнительного Совета, коммуниста Ф.В.Железина.

Впервые читатель познакомится со структурой Дальне-Восточной Армии белогвардейцев, а более верно - армии демократической контрреволюции, с именами тех, кто возглавлял последние "белые" полки. Представляется возможность узнать биографии атамана Г.М.Семенова и генерал-майора В.М.Молчанова.

И если читатель задумается над вопросами российской Истории, то автор сочтет выполненным свой долг перед именами павших в междоусобной войне, начавшейся в первый же день Февральской революции 1917 года.

Разумеется, написание книги осуществлено с учетом анализа многочисленных работ советских историков, публикаций враждебного лагеря, рукописей участников событий, которые так и не увидели свет до сих пор, материалов газет, выходивших на Дальнем Востоке в годы Гражданской войны.

Автор не ставил перед собой задачи указывать на неточности, ошибки или прямую ложь, встречающиеся в рассмотренных им различных изданиях или публикациях. Просьба к возможным оппонентам не ссылаться на различные энциклопедии, сборники документов и мемуары, так как они при написании книги тщательно анализировались. В первую очередь это относится к датам пребывания в должностях командиров и политработников, поскольку за основу брались документы о вступлении в должность и ее сдаче, а не документы о назначении, кроме того, существовало много приказов, уточняющих задним числом время пребывания в должности. Всю ответственность за содержание книги и выводы, сделанные в ней, автор возлагает на себя.

Народно-революционная армия Дальне-Восточной Республики

Народно-революционная армия Дальне-Восточной Республики (ДВР) как вооруженная боевая сила возникла еще до создания государственного образования, получившего название ДВР. Впервые название "Народно-революционная армия" по отношению к своим вооруженным силам применил эсеровский Политический центр в городе Иркутске во время восстания против колчаковской власти в конце 1919 года, стремившийся не допустить восстановления Советской власти и создать буферную республику, в политическом и экономическом отношении ориентированную на Соединенные Штаты Америки.

Политические события развивались так, что Политцентр быстро сошел со сцены, а название за армией, продолжавшей совершенствоваться и развиваться, сохранилось и вошло в историю Российской Гражданской войны на Дальнем Востоке.

Источниками своего формирования Народно-революционная армия (НРА) имела:

- восставших рабочих и повстанческие войска Иркутского гарнизона;
- партизан Иркутской губернии, объединенных в Северо-Восточный фронт;
- партизан Прибайкалья и Забайкалья и казаков с солдатами из армии генерал-лейтенанта атамана Г.М.Семенова, перешедших на сторону красных;
- восставшие колчаковские войска и партизан Приморской области;
- партизан Амурской области;
- регулярные войска Красной Армии Советской России.

В ходе восстания, начавшегося 23 декабря в городе Иркутске, в распоряжении Политцентра оказался 53 стрелковый полк (около 900 человек), инструкторский батальон (около 300 человек), Отряд особого назначения (250 человек), рабочие поселка Глазково и Знаменского предместья. Общая численность составила около 3000 человек. Командующим этими войсками был назначен эсер капитан Н.С.Калашников, а созданный штаб возглавлял до 18 января 1920 года Бандейкин, смененный Букатым. В.Л.Букатый до этого возглавлял Центральный Штаб рабоче-крестьянских дружин, общая численность которых составляла 2253 человека, 1 орудие, 14 пулеметов[1].

5 января Политцентр заявил о взятии власти в свои руки и созыве Временного Совета Сибирского народного управления. 15 января интервентские войска чехов и французов передали Политцентру бывшего Верховного Правителя России адмирала А.В.Колчака и золотой запас.

К Иркутску были стянуты части партизанской армии во главе с бывшим поручиком Д.Е.Зверевым, поскольку приближались каппелевские вой-

ска, отступавшие под ударами Красной Армии и сибирских партизан. Создалась угроза захвата города белыми войсками. 20 января был создан Военно-революционный комитет (ВРК) во главе с А.А.Ширямовым, и на следующий день Политцентр передал власть ВРК, который немедленно приступил к формированию из партизан Ангарского и Северо-Восточного фронтов и войск Народно-революционной армии Политцентра новой Восточно-Сибирской Советской армии[2]. Командующим был назначен Даниил Евдокимович Зверев, начальником штаба (НШ) - Бандейкин, военным комиссаром - Букатый и политическим комиссаром - Колос.

В армию входили: 1 Балаганская дивизия (Н.В.Дворянов, НШ - Степанов; около 2800 штыков, 1200 сабель, 15 пулеметов), 2 Братская дивизия (Н.А.Бурлов; НШ - Ф.Е.Моренков; около 1870 штыков), 3 Коммунистическая дивизия (3215 штыков, 21 пул.), 4 Советская дивизия (2478 штыков, 21 пул.), 5 Советская дивизия (2989 штыков, 25 пул.), 6 Советская дивизия (А.Е.Молчанов, НШ - В.А.Баранов; 942 шт., 7 пул., 404 сабли)[3]. Кроме того, в ряде городов стояли гарнизоны революционных войск. Общая численность Восточно-Сибирской Советской армии (ВССА) составляла 26726 человек при 12 легких, 2 тяжелых орудиях, 105 пулеметах и 4 самолетах[4].

5 февраля начали формировать 7 Забайкальскую пехотную дивизию (Н.С.Калашников), предназначенную для преследования за Байкалом отступивших каппелевцев. Так называли остатки колчаковских войск в память об умершем командующем армией В.О.Каппеле, которые соединились с войсками атамана Г.М.Семенова.

Приказом ВССА № 42 от 11 февраля была создана Забайкальская группа войск (Н.С.Калашников, НШ - Кашкадамов),в которую вошли 7 Забайкальская пехотная дивизия, 1 Иркутская кавалерийская дивизия (Я.М.Петелин; с 06.03.20 г. - Дергачев), Интернациональная бригада и Верхоленский полк. 16 февраля 1920 г. Забайкальская группа выступила из Иркутска, перешла Байкал и 27 вошла в селение Кудара, где соединилась с частями партизанской армии Западного Забайкалья, Главнокомандующим которой был Е.В.Лебедев, а начальником штаба - Б.Н.Добронравов, избранные представителями восставшего народа на съезде, прошедшем с 25 по 30 января. По оценке Е.В.Лебедева, под его командованием было около 4000 пехоты и 1500 кавалерии[5].

Объединенными силами Е.В.Лебедева и Забайкальской группы Н.С.Калашникова 2 февраля был с боем взят город Верхнеудинск (Улан-Удэ).

Несмотря на то, что на Бичурском съезде восставшего народа был избран Центральный исполнительный комитет Советов рабочих, крестьянских и бурятских депутатов Прибайкалья, то есть было провозглашено восстановление Советской власти, 10 марта ЦИК Прибайкалья согласился на передачу управления Временной Земской власти Прибайкалья, председателем которой стал меньшевик И.Пятидесятников[6].

С согласия представителя Советской России и Иркутского РВК Временная Земская власть Прибайкалья 10 марта 1920 года приняла решение: "Вся бывшая Восточно-Сибирская Советская армия, организованная из партизан Иркутской губернии и Забайкальской области, объявляется Народно-революционной армией и переходит в распоряжение Временной местной земской власти в Прибайкалье"[7].

Но еще до этого, 26 февраля приказом № 58, на основании приказа № 5 губернского ВРК от 23 февраля, ВССА была преобразована в 1 Иркутскую стрелковую дивизию, командиром которой стал В.И.Буров, бывший до этого командующим Западной группы ВССА[8]. Комиссаром назначен А.Л.Сноскарев. Штаб дивизии возглавил А.А.Школин. Дивизия состояла из трех стрелковых бригад: 1 сбр (Ф.А.Стругов; НШ - Плышевский) в составе 7 стрелкового полка (сп; Зубов, 780 шт., 9 пул.), 8 сп (Шраер, 420 шт., 7 пул.), 9 сп (Кашин, 815 шт., 8 пул.), кавалерийский дивизион (Кугель, 165 сабель), рота связи (65 чел.), 1 легкая артбатарея (4 орудия), перевязочный отряд, продовольственный и артиллерийский транспорты; 2 сбр (Матвеев, НШ - Соловьев) в составе 10 сп (1030 шт., 12 пул.), 11 сп (Козлов, 950 шт., 10 пул.), 12 сп (Куликин, 1050 шт., 12 пул.), кавдивизион (190 саб.), 2 легкая артбатарея (4 орудия), рота связи (93 чел.); 3 сбр (Кузнецов - с 09.03.20 г.) в составе 13 сп (Жарцев, 1200 шт., 12 пул.), 14 сп (Вершинин, 1080 шт., 12 пул.), 15 сп (Александров, 1220 шт., 12 пул.), кавдивизион (Ловцов, 120 сабель), 3 легкая артбатарея (4 орудия), рота связи (102 чел.), перевязочный отряд, провиантский и артиллерийский транспорты. Кроме того, в дивизию входили два бронепоезда - "Коммунист" и "Красный орел", кавалерийский полк (Новокшенов, 410 сабель), 5 легкая батарея (4 орудия), тяжелая гаубичная батарея (2 орудия), батальон связи (290 человек), два подвижных госпиталя, эпидемический отряд, заградительный отряд (90 чел.), продовольственный и ружейно-пулеметный дивизионные транспорты. Общая численность дивизии, по сведениям А.А.Школина, к апрелю 1920 года перед наступлением на Читу была 8945 штыков, 935 сабель, 26 орудий, 96 пулеметов, 2 бронепоезда, 4 самолета[9].

По сведениям С.Н.Шишкина и Б.М.Шерешевского, к 27 марта 1 Иркутская дивизия имела 12140 бойцов и командиров[10].

С первых дней организации Народно-революционной армии она строилась в соответствии со штатами.

30 марта были объявлены нормы суточного довольствия для народоармейцев всех частей и учреждений, а через три дня объявлены оклады денежного содержания солдатам, командному составу и лицам административного аппарата[11].

Объявив о создании Народно-революционной армии (НРА) Прибайкалья, Земская власть предусмотрела и создание Военного ведомства, своеобразного Военного министерства, во главе которого стал Н.К.Гончаров, имевший опыт политической работы в войсках. Главнокомандующим всеми Вооруженными силами Прибайкалья был назначен Г.Х.Эйхе, бывший до 19

января командующим 5 Красной Армией, который вступил в исполнение должности 18 марта[12].

В тот же день он отдал приказ о назначении начальником штаба при Главкоме Петра Яковлевича Пеленкина, начальником снабжения - И.И.Сторожева, инспектора пехоты Н.И.Вахромеева и ряда других высших должностных лиц, причем все они были назначены задним числом: Пеленкин - с 1 марта, Сторожев и Вахромеев - с 5 марта. Этим подчеркивалось существование армии еще до создания Земской власти Прибайкалья. Тем не менее днем создания НРА было определено 11 марта 1920 года, о чем свидетельствуют приказы № 200 от 9 марта и № 210 от 11 марта 1921 года, в которых определен порядок празднования первой годовщины армии[13].

Для лучшего управления войсками был создан Военный Совет, в который вошли Г.Х.Эйхе, Н.К.Гончаров и А.А.Ширямов.

Для ведения политической работы в армии на базе политотдела ВССА был создан политотдел НРА во главе с Орешенковым.

Приказом № 39 от 9 марта командующий Забайкальской группой войск Калашников 7 Забайкальскую дивизию переформировал в Забайкальский полк, сформировал Тарбагатайский и Гашейский полки и свел их все в Забайкальскую бригаду, командиром которой назначил Лебедева. Через несколько дней командовать Забайкальской группой был назначен Лебедев и прокомандовал ею с 19 по 22 марта. Приказом № 5 от 22 марта Забайкальская группа расформировывается и создаются Забайкальская стрелковая дивизия и Отдельная Иркутская конная бригада.

В Забайкальскую дивизию (Лебедев) вошли 1 сбр в составе Кударинского, Тарбагатайского и Гашейского полков, 2 сбр (Н.А.Бурлов) в составе 4 Окинского, 5 сп, 6 Тулуновского сп[14]. В Отдельную Иркутскую кавбригаду вошли 1 и 2 кавполки, 2 Забайкальский казачий полк.

Иркутская артиллерийская бригада приказом № 29 от 4 апреля была расформирована и ее батареи были распределены между 1 Иркутской и Забайкальской дивизиями.

Для лучшей подготовки бойцов, поступающих на укомплектование частей НРА, были созданы 1 Запасный стрелковый полк (Пальчиков) и 1 Запасный кавполк (Лапташевский)[15].

Четкость в управлении войсками достигалась распределением функций управления между создаваемыми инспекциями: пехоты (Н.М.Вахрамеев), артиллерии (М.М.Чанышев - с 07.03.20 г.), кавалерии (Н.И.Бурсак - с 21.03.20 г.) и начальниками (с соответствующими управлениями): инженеров НРА (Г.Н.Гамзагурди - с 07.03.20 г.), санитарной части (Ф.Н.Петров - с 10.03.20 г.), снабжения (Сторожев - с 05.03.20 г.; с 16.03.20 г. - Капитонов), военных сообщений (Кабрицкий - с 16.03.20 г.), ветеринарной части (Иванов - с 08.04.20 г.). Было создано также военно-административное управление городами (С.Л.Марголин).

Формирование частей, учреждений и заведений осуществлялось по штатам, прилагаемым к приказам о формировании.

Население Забайкалья, продолжая борьбу за восстановление Советской власти, отказывалось признавать Временную Земскую власть и собралось на второй Бичурский съезд, проходивший с 22 по 25 марта 1920 года[16]. Уполномоченный Сибревкома А.М.Тобельсон-Краснощеков, прибывший на съезд, приложил максимум усилий, чтобы склонить участников съезда на создание "буфера" - буржуазно-демократической республики, но добился лишь согласия на посылку представителей на общий краевой съезд в Верхнеудинск, который проходил с 28 марта по 6 апреля.

Бывший член еврейской боевой дружины Абрам Моисеевич Тобельсон в 1903 году эмигрировал в США, где в 1912 году окончил Чикагский университет и до 1917 года работал адвокатом, что дало ему богатую практику в ораторском искусстве. Возвратившись в июле 1917 года в Россию, обосновался на Дальнем Востоке, объявил себя большевиком, назвался Александром Михайловичем Краснощековым и под этим именем вошел в историю. После падения Советской власти в городе Хабаровске в сентябре 1918 года, где он был председателем Дальсовнаркома, Тобельсон-Краснощеков на долгое время исчез и объявился лишь вновь в Иркутске после свержения там колчаковской власти. Известный историк-дальневосточник Б.И.Мухачев считает, что А.М. Тобельсон-Краснощеков в тот период сидел в тюрьме под именем Михаила Семеновича Гутковского[17].

Документы свидетельствуют, что А.М.Тобельсон-Краснощеков был полностью солидарен с эсеровским Политцентром в вопросе создания буржуазного буферного государственного образования на Дальнем Востоке, но ориентированного не на США, а на Советскую Россию, что вызывало к нему неприязнь у членов Дальбюро РКП(б) Н.К.Гончарова и А.А.Ширямова, стоявших за советизацию Дальнего Востока и на деле, а не словами боровшихся в рядах партизан и армии. Они видели в нем оголтелого сепаратиста[18].

Следует отметить, что еще Центросибирь обращала внимание на сепаратизм Дальсовнаркома, возглавлявшегося А.М.Тобельсоном-Краснощековым[19].

В докладе ЦК РКП(б) Моисей Губельман писал: "Со времени приезда тов. Виленского (представитель Советской России. - *Г.Л.*) последний в беседах в товарищеском кругу подчеркивал авантюристические наклонности т. Краснощекова, считая его проходимцем"[20].

6 апреля 1920 года на съезде в Верхнеудинске (Улан-Удэ) была принята декларация, провозгласившая Дальне-Восточную Республику в составе Забайкальской, Амурской, Приморской, Сахалинской и Камчатской областей, хотя на съезде фактически были только представители Прибайкалья. Камчатская область 20 декабря 1920 года была передана РСФСР. Согласно Конституции ДВР от 27 апреля 1921 года в территорию республики вошли области Прибайкальская (образована в ноябре 1920 г.), Забайкальская, Амурская, Приморская и Приамурская (образована в ноябре 1920 г.) с северной частью острова Сахалина.

А.М.Тобельсон-Краснощеков стал во главе нового государственного образования. В последующем он будет убран с Дальнего Востока за сепаратизм, поскольку во многих случаях рассматривал ДВР не как ширму для решения политических вопросов РСФСР, а как самостоятельное государство, хотя оно финансировалось более чем на 60% Советской Россией. По мнению многих коммунистов, боровшихся за Советскую власть на Дальнем Востоке, создание ДВР предопределило затяжку Российской Гражданской войны и военной интервенции.

В период проходившего съезда силами 1 Иркутской дивизии НРА пыталась взять город Читу, чтобы ликвидировать так называемую "читинскую пробку" между Амурской областью, где была восстановлена Советская власть, и Прибайкальем, где устанавливалась буржуазно-демократическая республика. По оценке начальника штаба 1 Иркутской дивизии А.А.Школина, у атамана Г.М.Семенова на направлении удара дивизии было всего около 10000 штыков и 3200 сабель, из них собственно семеновцев - до 3400 штыков и 1200 сабель при 18 орудиях и около 6000 штыков и 1000 сабель каппелевцев[21].

По сведениям, приводимым Б.М.Шерешевским, к концу марта 1920 года белых войск в "читинской пробке" было: 2337 офицеров, 8383 пехотинца, 9041 кавалерист при 496 пулеметах и 78 орудиях[22].

При этом оба автора забывают о броневой дивизии, имевшей 18 бронепоездов и являвшейся основной ударной силой в железнодорожной полосе.

Силы белых были разбросаны на огромных пространствах Забайкалья, причем значительная часть вела боевые действия против партизанского Восточно-Забайкальского фронта. При постановке задачи на наступление на Читу в приказе 12/оп от 3 апреля командованием 1 Иркутской дивизии противник оценивался в 1000 штыков и 400 сабель на северном участке, около 2800 штыков и 820 сабель на западном участке, на северо-западном участке численность не была установлена. Из средств артиллерии полагали наличие 4 орудий полевых и 2 на бронепоезде. Предполагалось, что в районе самой Читы около 4500 штыков и 1300 сабель при 14 орудиях[23].

Всего для наступления НРА выделила 18 батальонов, 16 орудий, 2 самолета и два партизанских отряда, фактически уже входивших во 2 сбр (Бурлов) Забайкальской дивизии[24].

Под командованием начдива Забайкальской дивизии Е.В.Лебедева оставлен резерв в составе 9 батальонов и отдельной кавбригады.

Первая Читинская операция НРА окончилась неудачей.

С 18 апреля 1920 года НРА Прибайкалья начинают называть Народно-революционной армией Забайкалья, и Главнокомандующий всеми вооруженными силами Забайкалья Г.Х.Эйхе проводит срочные мероприятия по подготовке к новому наступлению на Читу. При этом он решает распространить свою власть на все вооруженные формирования Дальнего Востока, отдав приказ № 91 от 22 апреля об образовании Амурского фронта, вклю-

чавшего Восточное Забайкалье и Амурскую область (командующий Д.С.Шилов); Охотского фронта, включавшего районы Хабаровска и Николаевска-на-Амуре (командующий Я.И. Тряпицын); Приморского фронта, включавшего в себя районы Владивостока и Никольска-Уссурийского (командующий С.Г.Лазо)[25].

О реальной судьбе С.Г.Лазо в этот момент не знали ни во Владивостоке, ни в Верхнеудинске.

Амурский фронт при этом должен был поглотить в себя бывший партизанский Восточно-Забайкальский фронт и Восточный (Хабаровский) фронт, которыми командовали соответственно до 16 апреля Я.Н.Коротаев, а с 22 числа - Д.С.Шилов, Восточным - С.М.Серышев с 22 апреля. Но фактического объединения этих фронтов в тот период не произошло.

Партизанское движение в Восточном Забайкалье возникло как противодействие террору атамана Г.М.Семенова, причем две трети казаков Забайкалья ушло к партизанам. Из отдельных разрозненных партизанских отрядов в сентябре 1919 года возник фронт с единым командованием и включал в себя 6 конных, 2 пехотных полка и 1 китайский батальон. Общая численность составляла около 3000 человек. В марте 1920 года фронт уже имел 11 конных и 2 пехотных полка при 18 орудиях и 70 пулеметах. Общая численность составляла около 20000 человек[26]. До 23 февраля командующим фронтом был П.Н.Журавлев, а после его смерти, со 2 марта, Я.Н.Коротаев. На 2 фронтовом съезде, проходившем с 20 по 22 апреля, командующим был избран Д.С.Шилов, начальником штаба - К.Я.Лукс (он же В.В.Лондо). Съезд решил реорганизовать войска, и был сформирован 1 Забайкальский Советский корпус под командованием Я.Н.Коротаева. В корпус вошли Стрелковая бригада в составе трех полков и две кавалерийские дивизии. Начальником одной стал М.М.Якимов, а второй - П.И.Ведерников. Кроме того, в корпусе были саперный батальон и артиллерийский дивизион. Из войск, прибывших из Амурской области, была сформирована дивизия, которой были приданы два бронепоезда[27].

В результате численность Восточно-Забайкальского фронта возросла почти до 30000 человек.

Широко развернувшееся партизанское движение в Амурской области осенью 1919 года привело к созданию партизанской армии. В начале февраля 1920 года партизанское движение завершилось освобождением Амурской области от интервентов и восстановлением Советской власти.

5 февраля в городе Благовещенске Центральный оперативный штаб объявил о восстановлении Советской власти, а 8 и 10 марта в город вступила почти 15-тысячная партизанская армия, которая в результате блокады вынудила японские войска покинуть область и убыть в Приморье.

Поскольку в тот момент основным стал считаться западный участок, то амурские войска начали направлять в Восточное Забайкалье. С 19 марта ими командовал Д.С.Шилов, и, как говорилось выше, он 22 апреля возглавил объединенные войска. Командующим всеми вооруженными силами

Амурской области продолжал оставаться И.Г.Безродных, избранный на этот пост еще на VII съезде, а вышедший из тюрьмы бывший поручик С.М.Серышев возглавил военный комиссариат. С.М.Серышев в 1918 году до 31 августа командовал береговой и железнодорожной охраной на Прибайкальском красном фронте. При мобилизации в колчаковскую армию скрыл свое офицерское звание и пребывание в Красной Армии. Пребывание в рядах Красной Армии не было раскрыто, а вот сокрытие офицерского звания разоблачено, в результате судом военного трибунала был осужден на два месяца тюрьмы, но по личному указанию командующего войсками Приамурского военного округа срок был увеличен до двух лет.

4-5 апреля 1920 года японские войска начали боевые действия против народно-революционных войск в Приморье. Гарнизоны во Владивостоке, Никольске-Уссурийском, Раздольном, Шкотове, Спасске и Хабаровске были разгромлены. Из Хабаровского района большое количество войск перешло на левый берег Амура, где уже 6 апреля образовался Хабаровский (Восточный) фронт, командующим которым стал И.Г.Булгаков-Бельский. Несколько тысяч солдат заняли оборону вдоль побережья Амура, практически по границе Амурской области.

Восьмой съезд трудящихся Амурской области, проходивший в тот период, принял решение о создании Восточного фронта, назначив командующим С.М.Серышева, а комиссаром П.П.Постышева. Были срочно сформированы 1 Амурский стрелковый полк из первого коммунистического отряда, 3 кавалерийский полк (Мельников) из партизанских отрядов "Черный ворон", имени Бондаренко, "Беспощадный", "Образцовый", 4 кавполк (Телин) из отрядов Макарова-Зубарева, Бурейского, Иваново-Благовещенского и "Красный орел", 5 кавполк (Душкин) из отрядов "Старика" и "Неустрашимый".

С прибытием на фронт С.М.Серышева и вступлением его в командование войсками 22 апреля Булгаков-Бельский продолжил командовать войсками на правом берегу. Начальником штаба у С.М.Серышева стал С.Г.Вележев, также бывший офицер, служивший в 1918 году в советских войсках начальником главного артиллерийского управления Сибири.

После поражения в результате неудачного наступления на Хабаровск и под Красной Речкой войска с правого берега хлынули на левый, вливаясь в Восточный фронт.

Перешли Амур отряды Борисова, Карасева, Баранова, Сурбы, Шевчука, Иванова, Ярошенко, Савельева, 1 Дальневосточный кавполк, часть 1 Владивостокского крепостного полка, часть 35 стрелкового полка.

В результате энергичной работы по переформированию из разрозненных подразделений были образованы 1 Советский полк (Петров-Тетерин), 2 и 4 Советские полки, 5 Тунгусский полк (Шевчук), 6 неотдельный батальон, 1 неотдельный батальон, 1 кавалерийский полк (Артюховский), 1 и 2 артиллерийские батареи, гаубичный взвод, инженерная рота, минно-подрывная команда. Из Благовещенска прибыли бронепоезд и санитарный поезд.

Фронт превратился в грозную силу, способную противостоять вторжению японцев в Амурскую область[29].

К северо-востоку от города Хабаровска события в конце 1919 и первой половине 1920 годов развивались следующим образом.

После разгрома калмыковцами и японцами партизанского отряда численностью около 600 человек, базировавшегося на таежном селении Бичевая в среднем течении реки Хор, осталось около 150 человек, продолживших партизанскую борьбу[30]. Они разделились на отряды по 20-30 человек и рассеялись по Хабаровскому уезду. Поскольку председатель Ревштаба, бывший член Хабаровского горсовета Зубков был расстрелян по настоянию Д.И.Бойко-Павлова и М.Е.Попко, обвинявших Зубкова в разгроме партизан, надлежало наметить пути дальнейшей борьбы и решить вопрос о руководстве партизанским движением.

2-3 ноября 1919 года в селе Анастасьевка в 45 километрах от Хабаровска на совещании партизанских командиров был избран Военно-революционный штаб, председателем которого стал Д.И.Бойко-Павлов. Будучи несогласным с деятельностью новоявленного штаба, один из командиров отрядов Я.И.Тряпицын во главе 19 человек ушел из Анастасьевки вниз по Амуру, заявив, что идет восстанавливать Советскую власть. Через несколько дней в селе Вятском у него уже было 35 человек. Начался знаменитый зимний поход протяженностью почти в 1000 километров, в результате которого на пути партизан возрождалась власть Советов. Крестьяне, рабочие с приисков, бывшие белогвардейские солдаты присоединялись к походу.

К центру Сахалинской области, которым был с 1917 года город Николаевск-на-Амуре, в январе 1920 года подошла Красная Армия Нижнего Амура численностью около 4000 человек (по свидетельству участника событий Бебенина - около 6000 человек), сформированная в полки. В состав руководства входили: командующий армией Я.И.Тряпицын, заместитель командующего Д.С.Бузин-Бич, начальник штаба Т.Б.Наумов-Медведь. Командирами полков были: 1 партизанский полк - И.И.Борзов-Коцуба, 2 партизанский полк - А.И.Комаров, Нижне-Амурский полк - Ф.П.Павлюченко, Горно-Амгуно-Кербинский полк - И.А.Будрин, Анархо-коммунистический полк - С.И.Шерий.

После взятия крепости Чныррах в армии появилась артиллерия[31].

Заключив соглашение с японцами о ненападении, 29 февраля части Красной Армии вошли в Николаевск. Но в ночь на 12 марта японский гарнизон, возглавлявшийся майором Исикава, напал на партизанские части. В ходе трехдневных боев партизаны одержали победу, уничтожив почти батальон солдат и взявших в руки оружие гражданских японских лиц. В плен было захвачено 117 солдат и 11 женщин из увеселительных домов. В конце мая, перед уходом из Николаевска красных частей, всех пленных расстреляли. Партизаны в ходе боев потеряли убитыми 135 человек и около 300 было ранено[32].

В приказе № 19 от 11 марта 1920 года И.Г.Булгаков-Бельский сообщил, что начальник японского штаба Окабэ уведомил его в том, что японские войска 11, 12 и 13 марта с 8 утра до 3 часов дня будут производить в юго-восточной части Хабаровска стрельбу боевыми патронами. Это не исключает, что японцы могли выступить в Хабаровске, но что-то помешало ввести в действие общий план.

Как насмешка над русской историей в Николаевске-на-Амуре долгие годы стоял памятник погибшим японцам-интервентам, и нет до сих пор памятника партизанам и солдатам, павшим в боях и изгонявшим со своей земли интервентов.

Имея мощную радиостанцию, Я.И.Тряпицын поддерживал связь с Охотском, Благовещенском, Иркутском и телеграфную связь с Хабаровском и Владивостоком. Он предупреждал о возможном наступлении японцев в других городах и, к сожалению, оказался прав.

Разгромив красные войска в Приморье и Хабаровске в начале апреля, японцы оказались в весьма сложном положении в военном отношении. Части 14 дивизии, находившиеся в Хабаровске, были в своеобразном окружении, а части 13 дивизии не могли продвинуться с юга дальше Свиягина, чтобы соединиться с окруженными в Хабаровске. 29 апреля японцы заключили с владивостокским правительством соглашение, обязывавшее отвести все русские войска за 30 километров от железной дороги, которое практически развязало им руки для ведения боевых действий на Нижнем Амуре. В мае японцы двинули захваченные канонерки Амурской флотилии вниз по Амуру против Охотского фронта, высадили десант в Де-Кастри, и их боевые корабли вошли в Амурский лиман. Красные войска вместе с населением города ушли из Николаевска в таежное село Керби на Амгуни. Оставленный город был подожжен, чтобы японцы не могли создать военно-морскую базу в устье реки.

В Керби (ныне поселок имени Полины Осипенко) Я.И.Тряпицын и еще 22 человека из числа командиров полков, работников штаба и советских служащих, в том числе и председатель Сахалинского областного исполкома коммунист Ф.В.Железин, были расстреляны взбунтовавшимися солдатами, руководимыми бывшим белым офицером И.Т.Андреевым. Вскоре И.Т.Андреев и часть его сподвижников бежали к японцам на Сахалин, а после изгнания интервентов из России - в Японию, Америку и Китай. Некоторые отряды нижнеамурцев после этих трагических событий ушли под Хабаровск и присоединились к партизанскому отряду Д.И.Бойко-Павлова, часть бывших партизан разошлась по домам, а из оставшихся был сформирован 19 полк НРА под командой Безднина и Ездакова, совершивший героический переход по горно-таежной местности из Керби до Благовещенска...

В южном Приморье события развивались в следующей хронологии. 26 января 1920 года в городе Никольске-Уссурийском произошло свержение колчаковской власти в результате восстания 33 стрелкового полка, инженерного дивизиона и ввода в город партизанских отрядов. Во главе вос-

ставших были А.Ф.Копылов-Андреев и эсер, бывший ротмистр И.Г.Булгаков-Бельский. И.Г.Булгаков-Бельский был выбран начальником Военно-революционного штаба. 29 января путем переговоров он склонил на свою сторону гарнизон села Раздольного, в котором были 1 Особый стрелковый полк, Приморский драгунский полк, гаубичная батарея и часть артиллерийского училища. Командуя экспедиционным отрядом, И.Г.Булгаков-Бельский повел наступление на город Владивосток. Подход революционных войск обусловил бегство из города 31 января ставленника Колчака генерал-лейтенанта Розанова под защиту японцев. Войска, находившиеся в городе, реально в происходивших событиях в тот момент участия не принимали, хотя и есть свидетельства, что были готовы выступить на стороне восставших.

В городе и области была объявлена власть Временного Правительства Приморской области - Земской управы, которое 2 февраля приняло положение о Военном Совете и 9 февраля объявило его состав. Председателем Военного Совета стал глава Земской власти А.С.Медведев, его заместителем - М.Я.Линдберг, а членами - А.Т.Алексеев, А.С.Гервас и И.П.Тафеев[33]. Секретарем Совета стал А.Ф.Бергман. И только 6 марта состав Военного Совета был изменен. В должность заместителя председателя Военного Совета вступил С.Г.Лазо, а членами стали Сибирцев, Луцкий и Линдберг, секретарем - Мельников. Этим же приказом И.Г.Булгаков-Бельский назначен Начальником Хабаровского района[34].

Временное правительство Приморской области еще 3 февраля направило экспедиционный отряд под командованием И.Г.Булгакова-Бельского на Хабаровск для освобождения его от войск генерал-майора И.П.Калмыкова. В экспедиционный отряд вошли часть 33 стрелкового полка (Анаксагоров), партизанский отряд Ф.А.Петрова-Тетерина, бронепоезд. По соглашению с японскими войсками 16 февраля революционные части вступили в Хабаровск. И.П.Калмыков за три дня до этого своим приказом распустил подчиненную ему дивизию, вновь воссоздал добровольческий Особый казачий отряд, и в количестве 610 человек при 1 орудии и 11 пулеметах отряд покинул город, ушел в соседнюю Маньчжурию, где Калмыков был пленен китайцами и вскоре убит.

Во Владивостоке правительство А.С.Медведева с первых же дней приступило к созданию регулярной армии. Командующим Вооруженными сухопутными и морскими силами был назначен подполковник А.А.Краковецкий, бывший в 1918 году Военным министром во Временном правительстве автономной Сибири маленького томского еврея-аптекаря П.Я.Дербера, всплывшего во Владивостоке в результате интервенционистского выступления чехословацких войск под командой генерал-лейтенанта М.К.Дитерихса 29 июня 1918 года. В период свержения власти Розанова во Владивостоке А.А.Краковецкий был комендантом крепости.

Начальником штаба сухопутных и морских сил назначен генерал-майор Доманевский. Для удобства управления войсками реорганизованы, с

соответствующими назначениями начальников, управление генерал-квартирмейстера (Осколков), управление дежурного генерала (генерал-майор Романов), главное управление военных сообщений (подполковник Шитиков), военно-санитарное управление, военно-ветеринарное управление, военно-инженерное управление (генерал-лейтенант Хейсканен; заменен 8 марта Корженевским), военно-морское управление штаба (Васильев-Дубровский). Главным начальником снабжения назначен генерал-майор Федоров. Непосредственное управление морскими силами осуществлял Морской штаб (капитан 2-го ранга Лютер).

Командующим действующей армией назначен А.Ф.Копылов-Андреев, начальником его штаба - И.Г.Булгаков-Бельский, остававшийся одновременно начальником Военно-революционного штаба и командиром экспедиционного отряда (до назначения Начальником Хабаровского района).

Согласно приказу Военного Совета № 21 от 2 марта были отменены старые воинские звания, введено обращение военнослужащих друг к другу "товарищ" и введены отличительные знаки в виде красной пятиконечной звезды на левом рукаве гимнастерки и шинели размером в два с половиной дюйма, а на папахах и фуражках - в один дюйм.

Приморская область была разделена на военные районы: Никольск-Уссурийский (А.Ф.Андреев, политуполномоченный Я.К. Кокушкин); Имано-Спасский (И.М.Певзнер, политуполномоченный И.М. Сибирцев); Хабаровский (И.Г.Булгаков-Бельский, политуполномоченный А.Б.Стоянович); Ольгинский отдел Владивостокского района (П.И.Иванов); Крепость Владивосток (генерал-майор К.А.Травников, политуполномоченный В.М.Сибирцев - до назначения в Военный Совет). Сибирской флотилией стал командовать Н.И.Черниловский-Сокол с начальником штаба С.Ф.Тыртовым[35].

При Военном Совете был создан политический отдел, который с 1 марта возглавлял В.П. Владивостоков, его сменил Р.А.Цейтлин. П.С. Парфенов был назначен политуполномоченным при командующем войсками А.А. Краковецком*.

Сухопутные войска формировались в военных районах по бригадной структуре, за исключением Хабаровска, где формировалась дивизия.

Были сформированы следующие соединения и части.

1 Отдельная Дальневосточная стрелковая бригада (сбр) в составе: 1 Спасский стрелковый батальон (сбн; Баранов), 1 Иманский сбн (Мелехин), 2 Иманский сбн (Ярошенко), 3 Иманский сбн (Гурко), 2 легкая батарея, Уссурийский железнодорожный батальон и Иманская саперная рота.

Отдельная Уссурийская сбр (Козлов; НШ - Ратнек) в составе: 33 сп (Садовников, затем Орлов и после 5 апреля - Чумак), Никольск-Уссурийский

---

* Приказом № 26 с 3 марта 1920 года политуполномоченным при командующем войсками на территории Временного правительства был назначен Гоголев (Титов). Точная дата назначения Парфенова не установлена. Во Владивосток из Китая он прибыл 14 марта.

сп (Семочкин, с 12.02 - Сурба), 3 Дальневосточный сбн (сформирован из 2-го летучего партотряда Портнягина), 1 Дальневосточный кавалерийский полк (Вольский; сформирован из бывшего конно-егерского полка ротмистра Враштеля), Уссурийский артиллерийский полк (Козловский), Инженерный дивизион (Петренко), 1 отдельная полевая радиостанция (Вихлянцев), госпиталь (Селезнев).

Отдельная Приморская сбр (Петров, НШ - Павлов) в составе: 2 Дальневосточный конный полк (Некрасов; из бывшего 2 кавполка и части 4 Дальневосточного кавполка), 34 сп (бывший 34 Сибирский сп), 32 сп (бывший 32 Сибирский сп), Приморский драгунский полк (Коновалов), 1 Отдельная легкая артбатарея (сформирована из особой гаубичной батареи).

Амурская сбр включала в себя: 1 и 2 Дальневосточные сбн, Горно-Сучанский батальон (все три объединены в Ольгинский отдел Владивостокского района; П.Иванов), 35 сп (Зотов, Баранов и с 10 апреля Купрессов), 1 Дальневосточный партизанский полк (Ильюхов), Амурский артиллерийский полк (Шрайбер; сформирован на базе бывшего артдивизиона полковника Федорова).

После вступления в Хабаровск И.Г.Булгаков-Бельский стал начальником Хабаровского Военно-революционного штаба и командующим советскими войсками Хабаровского района. Председателем военного комиссариата стал Вележев. Были сформированы 1 Хабаровский революционный сп, Амурский драгунский полк (Петров-Тетерин, он же начальник Хабаровского гарнизона), доукомплектован 36 сп (Мельников), Артиллерийская команда (Пурпуровский; сформирована из бывшего артполка), морская рота (Бычков), в состав дивизии также были включены 1 Тунгусский партизанский отряд (Шевчук), партотряд Хабаровского уезда (Бойко-Павлов), госпиталь. Согласно приказу № 1 от 16 марта 1920 года все воинские части Хабаровского района именовались советскими.

Кроме того, в состав народно-революционных войск Приморской области входили: Владивостокский крепостной полк (Рукосуев-Ордынский), Отдельный батальон и Отдельная крепостная рота, Русский легион из Франции (Загорский-Сташевич), казачьи силы Полтавского и Гродековского станичных округов (Шевченко) в составе казачьей сотни, пехотного батальона, 1 Забайкальской и 1 Уссурийской казачьих батарей, батальон морских стрелков, 3 Забайкальской казачий полк (Шестаков), автодивизион (Тарторыйский), Владивостокский крепостной склад, Никольск-Уссурийский артсклад, части снабжения и обеспечения. К военно-учебным заведениям относились: 1 Артиллерийское училище (Петров), Учебно-инструкторская школа (Медведев), Военно-авиационная школа Дальнего Востока (Ивков; 20 самолетов), Кадетский корпус, учебный железнодорожный батальон. Броневые силы были представлены бронепоездами "Единение России", "Освободитель", "Бесстрашный", "Грозный", № 3 ("Коммунист"). Общая численность сухопутной армии превышала только по штыкам 25000[36].

Для контроля за деятельностью командного состава и воспитания солдат в духе революционных идей во все части вплоть до роты были назначены политические уполномоченные[37].

Как уже говорилось выше, 4-5 апреля японские войска нанесли удар по войскам РСФСР в Приморской области. В ходе этой молниеносной войны командующий А.А.Краковецкий отдал приказ войскам не оказывать сопротивления японцам и по возможности уходить из городов в сопки.

Командир 13 пехотной дивизии генерал Нисикава об апрельских событиях написал книгу "История Сибирской экспедиции". Со скрупулезностью хорошего штабиста еще до начала боевых действий, при их планировании, в марте он подсчитал соотношение русских и японских войск, показав, что силы большевиков (так он называл народно-революционные войска) превосходили японские. Общие цифры по городам Владивосток, Никольск-Уссурийский, Спасск, Иман и селам Раздольное и Шкотово были следующими (в скобках показаны японские войска): пехота - 16600 (5400), кавалерия - 1650 (200), саперы - 500 (400), пулеметы - 84 (54), полевые орудия - 26 (16), тяжелые орудия - 9 (-), бронепоезда - 3 (-), бронеавтомобили - 6 (-), самолеты - 21 (-), скорострельные пушки - у японцев 11, у русских нет, минометов у японцев 4, у русских нет[38].

В целом оценка японского генерала была верной, численное и техническое превосходство было на русской стороне, и если бы был приказ на ведение боевых действий, то еще неизвестно, на чьей стороне была бы победа. А так получилось, что почти безнаказанно японцы убивали русских солдат. В Никольске-Уссурийском было убито 552 человека и 1552 взято в плен, на станции Океанская убито 30 человек, в Шкотово убито 265 и ранено 656, в Раздольном убито около 100 человек, в Спасске - около 400. Точное число убитых во Владивостоке не было установлено[39]. В Шкотово, прибыв в штаб русских для переговоров о сдаче оружия, японцы штыками перекололи находившихся там командиров[40].

В Хабаровске 14 японская дивизия начала боевые действия в 9 часов 30 минут, когда в штабе И.Г.Булгакова-Бельского уже знали о событиях во Владивостоке и Никольске-Уссурийском и были собраны командиры частей для выработки какого-то решения. Отсутствие командиров в частях не позволило начать организованные боевые действия по отражению нападения японцев, но с возвращением их к солдатам завязались ожесточенные бои, в ходе которых японцы потеряли убитыми 5 офицеров, 77 солдат и было ранено 7 офицеров и 177 солдат. Убитых же народоармейцев было подобрано около 400 тел, плененных оказалось около 1200. Японцам удалось захватить бронепоезд и значительное количество артиллерийских орудий.

Отступившие от Владивостока, Раздольного и Шкотово народно-революционные войска двинулись в северном направлении, окружили город Спасск, занятый японцами, и 7, 8, 14, 16 и 17 апреля пытались овладеть им, но безуспешно. Отступили за Свиягино, где образовали фронт, обращенный

в сторону Спасска, численностью около 9000 человек. Командующим стал А.Ф.Копылов-Андреев.

К югу от озера Ханка осталась группа Г.Шевченко численностью до 1500 человек[41].

Отступившие от Хабаровска в южном направлении образовали Хабаровский фронт в районе Красной Речки. Этим фронтом некоторое время командовал И.Г.Булгаков-Бельский.

18 апреля в городе Иман (Дальнереченск) на объединенном собрании членов исполнительных комитетов и ответственных работников Иманского, Спасского, Никольск-Уссурийского и Владивостокского районов было принято решение об образовании Временного Революционного Комитета (ВРК) Приморской области. Председателем президиума стал Я.К.Кокушкин, заместителем - В.Е.Думкин, секретарем - И.В.Слинкин, членами: Гинтович, Т.Г. Залуцкий, И.Г.Булгаков-Бельский, А.Ф.Андреев и Ильюшин[42].

На участке от Свиягина до Хабаровска образовался Хабаровско-Спасский район, где власть фактически была советской.

21 апреля ВРК принял решение расположить войска следующим образом: станция Свиягино - 200 человек пехоты, 25-35 кавалеристов; Шмаковка - 200 пехотинцев и бронепоезд со 150 человеками; станция Уссури - 400 человек, на Корфовской - 400 пехотинцев, 80 кавалеристов, два бронепоезда, на Верино и в Дормидонтовке - по 200 пехотинцев и кавалеристов[43]. Остальные войска подлежали переводу на левый берег Амура, а часть распускалась по домам для организации партизанской борьбы.

Характерно, что в Ольгинском уезде (в него входили и районы Владивостока и Сучанской долины) был создан Районный Революционный штаб (РРШ), на печати которого была надпись "Ольгинский Районный Революционный Штаб" и в середине "Р.С.Ф.С.Р."[44]. Они не отделяли себя от Советской России, следовательно, японцы вели войну против Советского государства и не скрывали этого, в то время как многие современные историки стыдливо называют эту войну "японским выступлением".

И.Г.Булгаков-Бельский был назначен командующим войсками Приморской области, а командующим войсками Прифронтовой полосы (Хабаровско-Спасским фронтом) с 24 апреля был назначен Владимир Иванович Купрессов, бывший офицер царской армии, служивший в Иркутске на красных курсах комсостава инструктором и командиром батальона до падения Советской власти, с 10 же апреля 1920 года он был командиром 35 стрелкового полка, показавшего образец дисциплинированности в ходе боев с японцами. Из истории Российской Гражданской войны и интервенции период существования Хабаровско-Спасского фронта как бы выпал, а имя В.И.Купрессова напрочь забыто[45].

В апрельских событиях вызывает недоумение позиция Военного Совета, и в первую очередь заместителя председателя - С.Г.Лазо. Командующий А.А.Краковецкий в Военном Совете пользовался лишь правом совещательного голоса, председатель ВС А.С.Медведев не был военным человеком, и

основной вес имели Лазо, Луцкий и Сибирцев. Они же сдались на милость победителя и отдали приказ сдавать оружие без сопротивления. И только там, где народно-революционные войска вопреки приказу начали отвечать на огонь японцев, те понесли потери, а в остальных случаях шло безнаказанное убийство русских воинов. Партизаны однозначно говорили, что их предали, и они были абсолютно правы. Сначала их предали, когда подсунули Земскую власть вместо Советской, за которую они проливали кровь в боях с интервентами и белогвардейцами. Потом высший командный состав самоустраняется от руководства войсками в критическую минуту, прячась в штабе чехословаков, или сдается в плен под вымышленными именами (С.Г.Лазо сдался под именем прапорщика Козленко), чтобы спасти свои жизни.

Вполне естественно, что основная масса войск стремилась уйти на левый берег Амура, где была Советская власть, где создавалась боеспособная армия с решительными руководителями...

В Западном Забайкалье народно-революционные войска готовились ко второму наступлению на Читу. Шло переформирование частей с наращиванием их мощи. На основании приказа № 74 26 апреля из 3 сбр 1 Иркутской дивизии и Забайкальской стрелковой дивизии была сформирована 2 Иркутская дивизия, начальником которой стал К.А.Нейман (с 8 мая - Павлов), начальником штаба - Вяткин, военным комиссаром - Я.П.Жигалин.

Обе дивизии имели по две стрелковых бригады трехполкового состава, по кавалерийскому полку, инженерному батальону и артиллерийские батареи. Иркутская отдельная кавбригада переформировывается в Отдельную Забайкальскую кавбригаду (Скуратов - с 20.5.20 г.) в составе 1 и 2 кавполков и 3 Забайкальского казачьего полка (пр. № 20 - 5.4.20 г.). Дивизион бронепоездов имел бронепоезда "Коммунист", "Красный орел", "Красный боец".

Вторая Читинская операция, проходившая с 25 апреля по 5 мая, вновь окончилась неудачей. Вмешательство японцев спасло семеновские части от разгрома. Народно-революционная армия ДВР имела указание не вступать в бои с японцами.

5 мая согласно приказу № 93 начала формироваться 3 Сибирская дивизия под командованием А.Н.Сунфу, но поскольку был сформирован всего лишь один полк, то в августе эта дивизия была расформирована.

По состоянию на 11 мая Штаб Главнокомандующего Г.Х.Эйхе со всеми инспекциями и управлениями насчитывал 450 человек, 1 Иркутская дивизия - 5786 человек, 2 Иркутская дивизия - 5916, 3 Сибирская дивизия - 451, Отдельная кавалерийская бригада - 630, на бронепоездах - 252, в авиачастях - 234, в запасных частях - 1380 человек. Всего же было 15027 человек, без учета тыловых частей НРА[46].

С 12 мая армия стала называться Народно-революционная армия ДВР.

20 мая Амурский обком партии вынес решение о поддержке политики ЦК РКП(б) в организации ДВР, что активизировало деятельность и Главнокомандующего НРА Г.Х.Эйхе по улучшению организационной структуры.

22 мая он отдает приказ командующему Восточно-Забайкальским фронтом Д.С.Шилову все войска от Хабаровска до Сретенска объединить в Амурский фронт* с подчинением ему также всех партизанских отрядов. При этом сформировать 1 Амурскую дивизию из войск, действующих на Хабаровском направлении, и 2 Амурскую дивизию в западной части Амурской области, в Восточном Забайкалье - Забайкальскую казачью дивизию и Амурскую кавалерийскую бригаду.

Решением Амурского военно-революционного комитета военный комиссариат области был преобразован в штаб командующего народно-революционными войсками Амурской области. Командующим вместо И.Г.Безродных был назначен В.В.Смагин, а в начале июля - Д.С.Шилов.

Распоряжением Амурского Ревкома от 6 июня 1920 года Восточный (Хабаровский) фронт подчинен Главкому НРА ДВР. На основании приказа № 1 от 6 июня 1920 года войска Восточного фронта были переименованы: 1, 2, 4 Советские сп стали соответственно 5, 6, 7 полками НРА, 1 и 6 неотдельные батальоны стали 1 и 6 неотдельными батальонами НРА, минно-подрывная команда, инженерная рота, 1 и 2 артбатареи, гаубичный взвод, 1 кавалерийский полк и санитарный поезд к своим названиям добавили "НРА". С 15 июня 5 Тунгусский полк получил название 8 Тунгусского полка НРА. Из неотдельных батальонов был сформирован 9 полк НРА (Казанжи)[47].

12 июля приступили к формированию 1 Амурской дивизии. 14 июля в приказе № 1 по Амурской сд было объявлено, что ее начальником является С.М.Серышев, а начальником штаба - Истомин, военкомом - П.П.Постышев. В состав дивизии вошли: 1 сбр (Фадеев)** , 2 сбр (Флегонтов; с 7 августа - Петров-Тетерин), 3 сбр (Казанжи). Стрелковые полки получили нумерацию соответственно с 1 по 9. 30 июля А.К.Флегонтов был назначен начальником дивизии вместо С.М.Серышева, который 20.08.20 г. стал командующим Амурским фронтом вместо Д.С.Шилова, ставшего членом правительства. В июле и августе Амурским фронтом временно командовал Я.П.Жигалин.

1 Отдельная Амурская кавбригада (Мельников 21-27.7.20 г., Кельманов - с 27.7.20 г.) была образована по пр. № 29 от 21 июля 1920 г. в составе 3, 4, 5 кавполков соответственно из бывших 1, 2 и 4 кавполков 1 Повстанческой Советской кавдивизии, 3 Запасный полк ее был реформирован. Начдиву 1 Амурской сд подчинялись 3 Забайкальский кавполк (Трухин) и 1 Амурский кавполк (Артюховский), сформированные соответственно из 3 Забай-

---

* Приказом № 91 от 22.04.20 г. Д.С.Шилов был назначен командующим Амурским фронтом.

** 1 сбр сформирована из бывшей 1 Амурской Советской пехотной дивизии (Демьянков - до 20.7.20 г.), 2 и 3 сбр сформированы из войск Восточного фронта.

кальского атамана Семенова полка (Шестаков) и 1 Дальневосточного кавполка. Артиллерия дивизии была представлена 1, 2, 3 артбатареями и гаубичным дивизионом[48].

Кроме того, в дивизии были рота связи, инженерная рота, развернутая в сентябре в батальон, и заградительный отряд.

Командиром 2 Амурской дивизии с 20 июля стал бывший штабс-капитан В.А.Попов, успевший завоевать авторитет в рядах Красной Армии и прибывший в распоряжение Амурского фронта в составе экспедиции Я.П.Жигалина, направленной из Верхнеудинска для укрепления командных кадров. Начальником штаба дивизии стал Буланов (в последующем - Смирнов и Тюфяков). В состав дивизии вошли 4 сбр (Ромашов - с 20.7 - ?), 5 сбр (Таюрский - с 20.7 - ?), 6 сбр (Неволин - с 20.7 - ?), по три полка в бригаде, с нумерацией от 10 до 18* . Начдиву 2 подчинялись также 6, 7 и 8 кавполки 2-й Амурской кавбригады. 8 кавполк еще довольно долго называли партизанским отрядом "Старика" в честь его командира А.Н.Бутрина (Старик).

Кавалерийские части Восточного Забайкалья были переформированы по приказу № 59 от 19 июля в кавалерийскую дивизию (Коротаев) в составе трех бригад: 1 кавбригада (Якимов; НШ - Петелин), 2 кавбригада (Комогорцев; НШ - Пограчевский), 3 кавбригада (Федоров; НШ - Ловцов). Приказом Амурского фронта № 51 от 27.7.20 г. 2 Амурская отдельная кавбригада (Розов А.Ф. - с 27.7.20) сформирована в составе 6, 7 и 8 Амурских кавполков из кавчастей, не вошедших в кавдивизию Коротаева.

В броневые силы Амурского фронта включались два дивизиона (двн) бронепоездов: 1 двн в составе бронепоездов № 1 ("Защита трудового народа"), № 5 ("Коммунист"), № 6 ("Красная звезда"), 2 двн - № 3, № 2 ("Борец за свободу"), № 4 ("Революционер") и 10 танков (Воронцов - до 16.11.20; врио командира танкового ДВН с 16.11.20 Чибуновский).

Боевые действия в апреле и мае 1920 года против белогвардейцев и японцев показали, что целесообразно иметь в войсках единоначалие. 23 мая Военный Совет НРА был упразднен, и бывший его член Н.К.Гончаров с этого же числа вступил в должность Помглавкома по политической части[49]. Штат политотдела составил 12 человек.

Тем не менее 10 июля был создан Военный Совет Амурского фронта в составе Главнокомандующего фронтом Д.С.Шилова, Я.П.Жигалина и С.Г.Вележева (утвержден с 18.7.20 г.).

Активные боевые действия НРА и партизан вынудили японцев на ведение переговоров, которые, хотя и шли с трудом и перерывами, привели к подписанию 15 июля договора о прекращении боевых действий и эвакуации японцев из Забайкалья, продолжавшейся с 25 июля по 15 октября. Очищенные от японцев города Нерчинск и Сретенск были заняты войсками Амурского фронта под видом повстанцев, борющихся против антинародного режима атамана Г.М.Семенова. Восточно-Забайкальским фронтом (так про-

---

* Вскоре командирами 4, 5 и 6 сбр стали Баранов, Бондарев (с 6.10.20 г.), Гусев.

должали называть западную часть Амурского фронта) с 6 июля по 11 сентября командовал В.В.Лондо (он же К.Я.Лукс), пока не был направлен в город Читу для организации вооруженного выступления повстанцев для поддержки войск, которые должны были начать наступление на город. На посту командующего фронтом сменил начальник 2 Амурской дивизии В.А.Попов, одновременно оставаясь командиром дивизии. Именно В.А.Попову пришлось освобождать Читу от войск Семенова. В этом ему помогали также партизаны. Для усиления западной группы войск из 1 Амурской дивизии в район боевых действий были переброшены 1 сбр (И.Е.Фадеев) и 2 сбр (Ф.А.Петров-Тетерин), а также артдивизион и бронепоезд. С 30 июля 1 Амурской дивизией командовал А.К.Флегонтов, сменивший С.М.Серышева, убывшего для вступления в должность командующего Амурским фронтом, в исполнение которой тот вступил с 20 августа.

Фамилия начальника штаба Амурского фронта по документам проходит как И.П.Бурин и Буров, а в некоторых воспоминаниях и в книге Б.М.Шерешевского "Разгром семеновщины" - только Буров* .

Части Амурского фронта утром 22 октября вступили в Читу, в которой с вечера 21 уже не было семеновцев и каппелевцев. 25 октября в Читу прибыло правительство ДВР.

Полностью же Забайкалье было очищено от белых 21 ноября, когда их последние части ушли в Маньчжурию.

В то время, когда шло наступление и ввод войск НРА в Читу, на Хабаровском направлении также происходили знаменательные события. В город Хабаровск 23 октября, очищенный от японцев, вошла 3 стрелковая бригада Евгения Фомича Казанжи из 1 Амурской дивизии А.К.Флегонтова. Но еще раньше, 17 октября, первым в город вошел знаменитый Ракитнинский батальон под командованием бывшего штабс-капитана Григория Васильевича Кондратьева[50]. Батальон был сформирован по приказу № 3 от 1 июня 1920 года командующего войсками Приморской области И.Г.Булгакова-Бельского из солдат 33 стрелкового полка, морских отрядов Бутовича и Сержанта, команд бронепоездов "Единение России" и "Грозный", различных мелких команд. В батальоне было 4 роты и команды: саперно-подрывная, связи, пешей и конной разведок. Первым командиром батальона стал Н.М.Шишмарев. Поскольку после соглашения 29 апреля с японцами русские войска надлежало иметь за пределами 30-километровой зоны от железной дороги, батальон был расквартирован в селе Ракитном, к востоку от города Иман (Дальнереченск). С честью сохранив звание народно-революционных войск, батальон до 15 октября пробыл в Ракитном, затем совершил марш до г. Иман и на пароходе "Дунай" в составе 304 человек при 304 винтовках, 7 пулеметах, 60000 патронов, с 2 лошадьми и 500 пудами гру-

---

* В сентябре-ноябре 1920 г. ВРИД НШ Амурского фронта был Буров Александр Александрович. Буров А.А. с 8 ноября по 17 ноября 1920 г. был начальником штаба 2 Амурской армии. Должность сдал 17.11.20 г. Бурову В.И., который в свою очередь сдал должность 6 марта 1921 г. Школину А.А.

за прибыл и выгрузился 17 октября на пристани города Хабаровска. Оккупация Хабаровска японскими войсками закончилась[51].

В июне И.Г.Булгаков-Бельский убыл в Советскую Россию для поступления в академию, но потом возвратился на Дальний Восток.

С 29 мая управляющим ведомством военных и морских дел стал В.Г.Болдырев в своеобразном буфере от Хабаровска до Владивостока, что создавало неопределенность в командовании войсками. После отъезда И.Г.Булгакова-Бельского эта неопределенность была устранена...

Ликвидация «читинской пробки», занятие города Хабаровска войсками НРА предопределили дальнейшую реорганизацию армии. Согласно приказу № 4 от 8 ноября были сформированы 1 Забайкальская армия (в прямом подчинении Г.Х.Эйхе) и 2 Амурская армия (С.М.Серышев, начполитотдела - П.П.Постышев, НШ - А.А.Буров, с 17 ноября - В.И.Буров).

В состав 1 Забайкальской армии вошли: 1 Читинская стрелковая дивизия (Ф.А.Стругов; сформирована из бывшей 1 Иркутской дивизии), 2 Верхнеудинская сд (В.А.Гюльцгоф; бывшая 2 Иркутская дивизия), 3 Амурская сд (В.А.Попов; бывшая 2 Амурская дивизия); все дивизии имели по три стрелковые бригады трехполкового состава. Нумерация бригад с 1 по 9, нумерация полков с 1 по 27 соответственно. Конница 1 Забайкальской армии была представлена Забайкальской кавдивизией (Я.Н.Коротаев) в составе трех кавбригад по два полка в каждой бригаде, нумерация полков с 1 по 6; 1 Отдельной Троицкосавской кавбригадой (Скуратов до 20.3.21; НШ - Золотов П.М. - до 14.2.21) трехполкового состава, с нумерацией полков 7, 8, 9 и 2 Отдельной Сретенской кавбригадой (А.Ф.Розов, НШ - Комаров) с нумерацией полков 10, 11, 12*.

2 Амурская армия состояла из 4 Благовещенской стрелковой дивизии (А.К.Флегонтов, НШ - А.Ф.Хренов), имевшей 3 стрелковые бригады; 1 сбр (И.Е.Фадеев, НШ - В.С.Еремин), 2 сбр (Ф.А.Петров-Тетерин, НШ - Н.И.Власов), 3 сбр (Е.Ф.Казанжи, НШ - Ю.Г.Носков), все бригады трехполкового состава с нумерацией от 1 до 9 соответственно. Кавалерия армии была представлена Отдельной Хабаровской кавбригадой в составе 3 Благовещенского кавполка (Макаров), 3 Анучинского кавполка (Трухин), 1 Хабаровского кавполка (Артюховский) и конно-подрывного эскадрона. Кроме того, во 2 Амурскую армию входили Благовещенский и Хабаровский укрепленные районы, 3 легких артдивизиона, Особый Сахалинский отряд, состоявший из интернациональных отрядов: Сахалинского, Анучинского, Кондонского, Свободненского батальона, Табанской и Иманской рот**.

---

* Полки в 1 Троицкосавской бригаде назывались: Зиминский, Иркутский, Верхнеудинский; во 2 Сретенской: Нерчинский, Сретенский, Бутринский. Эти наименования даны по пр. № 112 от 9.2.1921 г.

** Особый Сахалинский отряд образован по пр. № 75 31.1.21 г. В г. Свободном 28 июня 1921 г. отряд поднял мятеж из-за нежелания войти в подчинение Каларандашвили Н.А., назначенного для формирования Корейской бригады. Мятеж подавлен силами 29 стрелкового полка и двух бронепоездов. Отряд расформирован. Остатки отправлены в Иркутск.

Пограничные войска ДВР (С.Л.Марголин с 19.11 по 16.12.1920 г., Ф.В.Васильев - до 29.01.21 г., А.А.Ушаков - с 29.01.21 г.) были размещены в Троицкосавском и Мензинско-Акшинском погранрайонах. В каждом районе - по стрелковому батальону и кавалерийскому дивизиону. В Благовещенске - пограничный батальон.

Броневые силы НРА включали 9 бронепоездов и 2 тяжелых танковых дивизиона. Артиллерия в 1 Забайкальской армии была распределена по дивизиям, в каждой по легкому артиллерийскому дивизиону. Авиационные части (Панченко до 09.02.21 г., Потапенко с 09.02.21 г.) имели два отряда по 4 самолета.

30 ноября 1920 года по приказу № 62 Военного ведомства ДВР для личного состава установлены знаки различия в виде ромбических нашивок на левом рукаве. Знак был красно-синим ромбом размером 11х7,5 см, повторяющим расцветку флага ДВР. В верхней красной части изображено восходящее солнце и буквы Н.Р.А. В нижней части - красные прямые или угловые нашивки должностного положения, а также желтой краской или нашивные эмблемы рода войск.

Объединение всех областей Дальнего Востока под властью Читинского правительства осенью 1920 года предопределило изменение в командном составе войск Приморской области: вместо генерал-лейтенанта В.Г.Болдырева с 16.12.20 г. был назначен К.А.Травников. В целом в тот период войска Приморской области сколь-либо серьезной военной силы не представляли. Они включали Дивизион Народной охраны (Н.П.Нильсон-Гирст; всего 4250 человек), Отдельный Ракитнинский сводный батальон (Г.В.Кондратьев; 365 чел., 11 пулеметов), Сучанский батальон (А.П.Савицкий, около 300 человек), Ольгинский батальон (Глазков, затем Назаренко; около 300 человек), Анучинскую охранную роту (Т. Н.Петренко, свернута из Анучинской бригады Шевченко), учреждения и военные заведения Владивостока, Никольска-Уссурийского, Раздольного.

Для приведения к единой нумерации полков и бригад по 2 Амурской армии приказом № 169 от 16.02.21 г. стрелковые бригады получили нумерацию 10, 11, 12, а полки соответственно с 28 по 36. Кавалерийские полки 3 Хабаровской кавбригады стали называться 13 Хабаровским, 14 Анучинским, 15 Благовещенским.

С 6 марта 1921 года командармом 2 Амурской стал Сергей Дмитриевич Павлов, бывший с 27 января по 21 февраля временно исполняющим должности Главнокомандующего всеми Вооруженными силами ДВР, а должность начальника штаба от В.И.Бурова принял Адриан Адрианович Школин, возглавлявший до 23 февраля оперативное управление Штаба Главкома*. Согласно приказу № 125 от 09.02.21 года командарму 2 Амурской также была подчинена возрождавшаяся Амурская флотилия, но поскольку в настоящей работе не ставилось задачей рассматривать Народно-

* Павлов С.Д. командовал 2 Амурской армией до июня 1921 г. 11 июня командармом вновь стал С.М.Серышев, который 30 июня был назначен Членом Военного Совета НРА и Флота и 6 июля сдал должность командарма своему начальнику штаба А.А. Школину за четыре для до приказа о расформировании армии. Но А.А. Школину пришлось пробыть временно исполняющим должность до 30 июля, пока армия не была реформирована в Амурскую дивизию.

революционный флот ДВР, структура, состав, переформирование и командные кадры не раскрываются.

В целях улучшения политического руководства НРА и идеологического воспитания личного состава была введена должность политического эмиссара при Главнокомандующем, которую при Г.Х.Эйхе последовательно занимали В.П.Бельгов (12.11.20-17.2.21 г.), А.Семашко (17.02-23.04.21 г.), А.Л.Сноскарев (24.04-3.07.21 г.). На основании приказа № 70 от 4 декабря 1920 года была образована Коллегия Военно-политического управления, в нее вошли Я.П.Жигалин (председатель), А.Л.Сноскарев и А.И.Финковский.

Основную работу по управлению войсками Главнокомандующий проводил через Полевое управление всех Вооруженных сил ДВР, в которое входил Штаб Главкома, последовательно возглавлявшийся до приезда на Дальний Восток В.К.Блюхера офицерами, в свое время окончившими Академию Генерального Штаба: П.Я.Пеленкиным (01.03.20-28.01.21 г.), М.А.Орловым (28.01-23.02.21 г.), А.Х.Андерсоном (23.02-25.06.21 г.).

Штаб Главкома включал в себя Оперативное управление со следующими отделениями: оперативное, разведывательное, топографическое, информационно-историческое, общее; Административное управление (Беляев) с отделениями: инспекторское, организационное, по укомплектованию, канцелярия, типография и литография, комендантская часть. Кроме того, в Штаб входили: справочное бюро, околодок (санитарная часть), столовая, хозяйственная команда, прачечная, духовой оркестр, автогрузовой отряд. Всего в Штабе Главкома было 458 человек, 147 лошадей, 60 повозок, 24 автомобиля и 1 мотоцикл[52].

Кроме того, непосредственно Главкому подчинялись управления родами войск и инспекции с соответствующими штатами. Существовали инспекции: пехоты (Павлов - 08.11.20-27.01.21 г.; Клопов - 27.01-22.02.21 г.; Браиловский - с 22.02.21 г.), кавалерии (Петунников - 05.12.20-24.10.21 г.), артиллерии (Чанышев), броневых сил (Осовец - 08.11-16.12.20, Коротков - 16.12.20-28.7.21), ветеринарная (Фролов - 08.11.20-22.01.21 г., Русанов - с 22.01.21.г.), санитарная (Ковнацкий - с 13.06.20 г.); начальник погранвойск (Васильев - 18.12.20-29.01.21 г., Ушаков - с 29.01.21 г.), начальник обороны железных дорог (Разин - 23.12.20-13.04.21 г., А.Я.Лапин - 13.04 - 04.05.21 г.), начальник снабжения (Александров), начальник авиации (Панченко - с 08.11.20 г., Потапенко - с 09.02.21 г.), начальник военных сообщений (Гонцаревич - с 05.12.20-?; Николаев - ?- до 07.07.21 г.), начальник инженеров (Киселев - 08.11.20-20.03.21 г., Гамзагурди - с 20.03.21 г.), начальник связи. Для подготовки призывников существовало Главное управление Всеобуча*.

С первых дней создания Военно-политического управления у Главкома с политэмиссаром и начальником Военпура возникли натянутые отношения. Этому были определенные основания. Политэмиссар наиболее четко выразил мысль в отношении существования института комиссаров: "Наша партия, учтя эти минусы (отсутствие экономической заинтересованности и наличие комсостава в большинстве своем из бывших царских офицеров. -

* Всеобуч - всеобщее военное обучение.

Г.Л.), учредила в Красной Армии институт Военных комиссаров, который собственно и является не только аппаратом контролирующим, воспитывающим, но и принудительным, придав ему такие большие плюсы, как ячейки Р.К.П. и широкая политико-просветительная работа"[53].

Начальник Военно-политического управления Жигалин в этом отношении писал: "Вскоре для Военпура стало не секретом, что Главком игнорирует представителя политической власти - эмиссара... Главком держал, медлил и не подписывал (штаты Военпура. - *Г.Л.*), пока не были сделаны коекакие уступки со стороны эмиссара... То же происходило со штатами Пообдора (политотдел обороны железных дорог. - *Г.Л.*), Побрига (политотдел бригады. - *Г.Л.*)"[54].

Штат Военно-политического управления составлял 512 человек, 12 лошадей, 2 автомобиля[55]. Это превышало весь Штаб Главкома. Штаты политотдела дивизии и политотдела войск обороны и охраны железных дорог были одинаковыми и составляли по 108 человек, 32 лошади, в политотделе каждой бригады было по 48 человек, в политическом управлении Морских сил ДВР было 55 человек.

Суммировав весь политаппарат дивизий и бригад, можно понять, почему Г.Х.Эйхе противился внедрению такого большого количества надсмотрщиков и "принудителей", и можно понять, почему против Главкома велась борьба политработниками, добивавшимися его смещения, несмотря на его заслуги в борьбе против Колчака и Семенова и создание регулярной армии ДВР.

С 22 марта по 12 апреля временно исполняющим должность Главкома был политэмиссар А.Семашко, с 30 апреля по 3 мая - В.И.Буров, с 4 мая по 25 июня - Альберт Янович Лапиньш (Лапин).

По состоянию на 6 мая 1921 года НРА имела 95203 человека и 22812 лошадей[56].

Для приведения армии в состояние, желаемое политэмиссаром и членами Военпура, из Советской России была привезена значительная группа командиров Красной Армии во главе с В.К.Блюхером. К моменту их прибытия НРА имела 36 пехотных полков, 15 кавалерийских полков, 14 бронепоездов, большое количество артиллерии, части связи, инженерные части, пограничные части, охраны и обороны желдорог, авиацию и танковые подразделения.

Рапортом от 28 июня 1921 года В.К.Блюхер доложил, что на основании постановления правительства от 25 июня он вступил в должность Военного министра[57]. К рапорту приложены акты и ведомость кредита валютой, назначенного Военному министерству. Акт подписан Блюхером, Буровым и начальником Главного Штаба ДВР Орловым[58].

Еще до вступления в должность Главкома НРА и Флота ДВР и Военного министра, согласно приказу № 510 от 17 июня бригадная система в пехоте подлежала упразднению, в штатах дивизии оставалось по 3 стрелковых полка, легкому артдивизиону, инженерному батальону и роте связи. В 1 За-

байкальской армии нумерация стрелковых полков устанавливалась с 1 по 9. Забайкальская кавдивизия становилась двухбригадной.

Во 2 Амурской армии создавались 4 Благовещенская дивизия (И.Е.Фадеев) в составе 28, 29, 30 стрелковых полков и 4 кавдивизиона (Зарукин; из бывшего 15 кавполка), 5 Хабаровская дивизия (А.К.Флегонтов) в составе 31, 32, 33 стрелковых полков, 3 кавдивизион (Трухин; из бывшего 14 кавполка). В каждой дивизии - инженерный батальон и рота связи. Артиллерия армии была представлена 5, 10, 11, 12 легкими артиллерийскими дивизионами и 1 полевым тяжелым артдивизионом. Командарму также подчинялись войска Приморской области.

Находившиеся в Забайкалье 1 Отдельная Троицкосавская и 2 Отдельная Сретенская кавбригады оставались трехполкового состава, с нумерацией полков соответственно с 7 по 12. 13 Хабаровский кавполк остался самостоятельной единицей в подчинении командарма 2 Амурской.

Командующим войсками Приморской области до 10 марта был К.А.Травников, которого сменил А.П.Лепехин. Назначавшиеся в январе и марте 21 года командующими войсками Приморской области А.В.Зиневич и В.И.Буров в должность так и не вступали.

Став Главкомом НРА и Флота и Военным министром ДВР, В.К.Блюхер немедленно приступил к реформам, которые, в первую очередь, вылились в сокращение численности и боевого состава НРА. Главный Штаб Военного министерства и Штаб Главкома были объединены. 30 июня начальником Штаба НРА и Флота стал В.К.Токаревский. В созданном новом штабе было 428 человек, 373 человека в роте охраны и 193 человека в роте связи. Новый штаб был лишь на 30 человек меньше, чем Полевое управление при Г.Х.Эйхе. При этом, как и при Эйхе, многие штабные должности были укомплектованы бывшими офицерами, имевшими за плечами Академию Генерального Штаба.

Был восстановлен Военный Совет НРА и Флота в составе председателя В.К.Блюхера и членов М.И.Губельмана (до 21.11.21 г.)*, Серышева С.М. и ВРИД Бурова В.И. (до 22.07.21 г.).

Приказом № 39 от 10 июля 1921 года Военного Совета НРА и Флота 1 Забайкальская и 2 Амурская армии расформировывались и создавались штабы войск Забайкальского и Приамурского краев.

В Забайкалье стрелковые дивизии превращались в бригады: 1 Читинскую сбр (И.Ф.Кушников, с 07.07.21 г.), 2 Верхнеудинскую сбр (Браиловский; с 22.08.21 г. - П.Н.Кузьмин), 3 Амурскую сбр (В.А.Попов). Нумерация полков сохранялась от 1 до 9. Каждая бригада имела кавалерийский и артиллерийский дивизионы, саперную роту и учебно-инструкторский батальон. Забайкальская кавдивизия (Коротаев) стала двухбригадной по два полка в бригаде, в дивизии имелись отдельный конный артиллерийский дивизион и саперный батальон. Отдельные 1 Троицкосавская и 2 Сретенская кавбригады также стали двухполковыми.

---

* М.И.Губельман 21.11.21г. убыл в командировку, и на его место сразу же был назначен Е.А.Трифонов. В армию он больше не возвратился, поэтому дату 16.01.22 г., приводимую в справочниках, следует считать условной, хотя приказ № 5 правительства ДВР об увольнении датирован 16.1.22 г.

Приказом Главкома НРА и Флота № 7 от 15 июля 2 Амурская армия переформировывалась в дивизию. Согласно этому приказу 17 июля 4 Благовещенская дивизия переформировывалась в 4 Благовещенскую сбр (Фадеев), 5 Хабаровская дивизия в 5 Хабаровскую сбр (Флегонтов), обе бригады трехполкового состава с нумерацией полков с 10 по 15. В каждой бригаде по легкому артдивизиону и кавдивизиону. В прямом подчинении комдива находились 7 кавалерийский полк (Артюховский, бывший 13 кавполк), отдельный тяжелый артиллерийский дивизион, запасной батальон, части Благовещенского пограничного района, в котором кроме стрелкового батальона были два кавалерийских дивизиона.

Начальником Амурской дивизии стал А.Я.Лапин, начальником штаба В.С.Еремин, смененный в августе А.А.Школиным, которого в свою очередь 6 сентября сменил П.А.Луцков[59*].

Реформы в НРА в период с июня по август проходили в условиях ведения войны 5 Красной Армией Советской России с участием Отдельных Троицкосавской и Сретенской кавбригад с силами барона Унгерна фон Штернберга, вторгшегося в пределы Советской России около границы с ДВР и угрожавшего Верхнеудинску. При этом войска Красной Армии в составе 35 стрелковой и 5 кавалерийской дивизий вошли в пределы ДВР. Экспедиционный корпус (Нейман) в составе 5 кавдивизии, 103 стрелковой бригады Красной Армии и 2 Отдельной Сретенской кавбригады НРА (Зелепугин - до 25.07, Мирлас - с 27.07.21 г.) вошел в Монголию, и была занята столица город Урга (Улан-Батор).

Сокращение Народно-революционной армии продолжалось. Согласно приказу № 138 от 11 сентября 1921 года вновь проведено переформирование. 2 Верхнеудинская бригада была расформирована и обращена на пополнение 1 Отдельной Читинской стрелковой бригады (И.Ф.Кушников - до 08.11.21 г., П.Н.Кузьмин - с 08.11.21 г.), 3 Амурская стрелковая бригада свернута в Особый Амурский полк (В.А.Попов), Забайкальская кавдивизия переформирована в 1 Забайкальскую отдельную кавбригаду (Коротаев) трехполкового состава (вскоре сокращена до двух полков), 2 Отдельная Сретенская кавбригада по прибытии из Монголии расформирована и обращена на доукомплектование Троицкосавской кавбригады, которую стали называть 2 Отдельной Троицкосавской кавбригадой (П.Н.Денисов до 12.11.21 г.). Кавдивизионы из 1, 2, 3 стрелковых бригад обращены на сформирование Отдельного Читинского кавдивизиона. Артиллерийские части переформированы и пошли на создание 1 Отдельного легкого артдивизиона 1 Читинской сбр.

Особый Амурский полк получил 1 легкую артбатарею, кавэскадрон, что и предопределило его название "Особый". Это все, что осталось от 3 Амурской дивизии В.А.Попова, имевшей 9 стрелковых полков, всего за 3 месяца реформ В.К.Блюхера.

---

* Сформирование Амурской стрелковой дивизии завершено пр. № 636 - 26.07.21 г.

Приказ № 138 был подписан В.К.Блюхером, Членом Военного Совета М.И.Губельманом и начальником походного штаба Главкома Магером во время их инспекционной поездки в Хабаровск в Амурскую дивизию[60].

В Хабаровске В.К.Блюхер приходит к выводу, что войска, находящиеся в Приамурье, также следует переформировать. Он отдает приказ № 261 от 21 сентября, который предопределяет создать военный Приамурский округ, в котором иметь Военный Совет округа и высшие органы управления округом: канцелярию Военного Совета, Штаб округа, управление инспекции артиллерии, начальника снабжения округа, окружное управление артиллерийского снабжения, военно-хозяйственное управление, инженерное управление, военно-санитарное и военно-ветеринарное управления, политическое управление округа, управление Госполитохраны. Командующим войсками Приамурского военного округа назначен А.Я.Лапин (Лапиньш), начальником Штаба округа - П.А.Луцков (до 22 сентября 1921 г.), Членом Военного Совета - Б.Н.Мельников.

В полевых войсках оставалось 3 стрелковых полка: 4 сп (И.Е. Фадеев; в Благовещенске), 5 сп (Ф.В.Васильев; с ноября - Г.В.Кондратьев; в Хабаровске и Бикине), 6 сп (Н.П.Нильсон-Гирст; в Имане). Артиллерия была представлена 4 легкими, 1 тяжелой и 1 конной батареями. Из 7 кавполка, 3 и 4 кавдивизионов сформирован 4 кавполк (Артюховский)* . Бронесилы включали бронепоезда №№ 7, 8 и 9, два танка. В авиаотряде было 3 самолета. В инженерных частях были две саперные роты, минно-подрывная рота и прожекторная станция. Войска специального назначения включали отдельную железнодорожную роту, учебно-инструкторскую роту, учебно-инструкторский саперный взвод, пограничных два пехотных батальона и один кавдивизион, отдельный батальон обороны и охраны железных дорог, два караульных батальона и две караульные полуроты, отдельную караульную роту, особые отряды ГПО (Госполитохраны), две штрафные роты, запасный батальон. Кроме того, выделялись части вспомогательного назначения: телеграфно-строительная рота, две приемо-информационных радиостанции, Хабаровская, Свободненская и Кербинская мощные радиостанции, два полевых строительства и три производителя работ согласно специальным штатам.

Запасными и мобилизационными резервами занимались органы местного военного управления в виде Хабаровского и Благовещенского комендантских управлений, управлений уездных воинских начальников по числу уездов, волостные воинские учетные отделения по числу волостей.

Создавались многочисленные довольствующие органы, снабженческие структуры, склады, базы, ветеринарные и санитарные учреждения и заведения. Срок переформирования определялся до 10 октября[61].

---

* До Артюховского вновь сформированным 7 кп временно успели покомандовать Калиниченко и Васильев. Командование 5 сп Васильев сдал Ездакову, вместо которого вскоре был назначен Кондратьев.

Согласно докладу Штаба Приамурского военного округа на 1 октября в Амурской дивизии было 27378 человек, а на довольствии состояло около 40000 человек[62].

3 ноября был также отдан приказ о создании Забайкальского военного округа. Командующим назначен С.М.Серышев, который с 30 июня был Членом Военного Совета НРА и Флота*, начальником Штаба ЗабВО - В.Н.Серебров, Членом Военного Совета - А.К.Флегонтов.

В состав округа вошли 1 Читинская сбр (П.Н.Кузьмин; по штату 9546 человек), Отдельный Читинский кавдивизион (по штату 435 человек), 1 Забайкальская кавбригада (Я.Н.Коротаев; по штату 3210 человек), Троицкосавский кавполк (с 12.11.21 г. - Г.Г.Петров; по штату 1441 человек), Особый Амурский полк (В.А.Попов; по штату 2960 человек), в составе которого, в отличие от других полков, были артбатарея, кавэскадрон, увеличенные пулеметная команда и связи. Броневые силы имели бронепоезда №№ 1, 2, 5, 54, 111, "Защита трудового народа" и автобронеотряд № 28, вскоре два бронепоезда были расформированы. Артиллерия была представлена легким артдивизионом в 1 Читинской сбр (12 орудий), конными батареями в 1 Забайкальской кавбригаде и Троицкосавском полку, легкой батареей в Особом Амурском полку и тремя тяжелыми батареями по 2 орудия в каждой.

Согласно штатам в стрелковом полку было 2491 человек, из них для ведения непосредственно боя (или, как тогда считали, штыков) можно было привлечь 1999 человек. Таким образом, 1 Читинская сбр могла выставить 5997 штыков, кроме того, 618 человек артдивизиона, 144 человека отдельной саперной роты, 318 сабель (из 435 человек) отдельного кавдивизиона при 12 орудиях и 60 пулеметах. Отдельная кавбригада могла выставить 1752 сабли, 4 орудия и 36 пулеметов. Троицкосавский кавполк выставлял 657 сабель (при 1441 человеке общей численности), 4 орудия и 18 пулеметов. Особый Амурский полк из трех стрелковых батальонов выставлял 1578 штыков, 251 человек в пулеметной команде, 175 в команде связи, 64 и 99 человек в конной и пешей разведывательных командах, 184 человека в артиллерийской батарее, все это при 24 пулеметах и 4 орудиях, в кавэскадроне 191 человек. На 4 бронепоездах было 288 человек, 8 орудий, около 70 пулеметов.

В Приамурском военном округе общая численность боевых частей была меньше, и он мог выставить непосредственно для ведения боя 5997 штыков, 1194 сабли, 22 орудия, 126 пулеметов, из них 6 орудий и 48 пулеметов на трех бронепоездах.

Таким образом, в виде комбатантов (ведущих бой) НРА могла бы выставить 13572 штыка, 4077 сабель, 38 легких орудий, 6 тяжелых орудий, 216 пулеметов и на 7 бронепоездах 14 орудий, 120 пулеметов, 7 самолетов, 2 танка. Здесь не учитывались части пограничные, охраны и обороны железных дорог, караульные, запасные, которые могли быть привлечены для боевых действий, если оказывались в районе боев[63].

---

* Реально С.М.Серышев вступил в должность ЧВС НРА 22 июля 1921 г.

После многочисленных переформирований В.К.Блюхера части обеспечения, снабжения, специальные войска, военные учреждения и заведения по численности превосходили боевые войска. Согласно докладу Военного Совета НРА и Флота в Реввоенсовет РСФСР на октябрь 1921 года списочный состав НРА был в 79650 человек[64].

В результате переворота, совершенного 26 мая 1921 года во Владивостоке, к власти пришло буржуазное правительство, которое вскоре возродило Дальне-Восточную Армию (так армия называлась в Забайкалье в 1920 году), назначив командующим генерал-лейтенанта Г.А.Вержбицкого, начальником штаба генерал-майора Ф.А.Пучкова. Были сформированы 1 Сводно-казачий корпус (В.А.Бородин), 2 Стрелковый корпус (И.С.Смолин), 3 Стрелковый корпус (В.М.Молчанов). Общая численность была около 20000 человек. Согласно приказу № 18 Г.А.Вержбицкого, из Забайкалья в Приморье по КВЖД в декабре 1920 и начале января 1921 года всего прибыло 5804 офицера и 10354 солдата бывших каппелевцев, около 4000 семеновцев, обосновавшихся отдельно от каппелевцев в Гродеково.

Вооружение воссозданной армии состояло из винтовок, шашек, пик, имелось несколько штук пулеметов. Артиллерии не имели.

Разгромив в ноябре 1921 года партизанские отряды и части НРА, находившиеся в Приморье под видом партизан* , белые войска 1 декабря перешли нейтральную зону, отделявшую японские войска от НРА, и вдоль железной дороги и реки Уссури двинулись на север в направлении Хабаровска. Первый бой был на станции Уссури. Наступление белоповстанцев, так назвали себя части белых, командующим которых был командир 3 Стрелкового корпуса генерал-майор В.М. Молчанов, шло с темпом 25-28 километров в сутки. Народно-революционные войска отступали под ударами белых, оказывая слабое сопротивление. В последующем некоторые историки и участники тех событий объясняли легкость продвижения белоповстанцев неукомплектованностью частей НРА, их малочисленностью.

Многократные переформирования НРА В.К.Блюхером действительно столь резко снизили боеспособность частей, что они не могли оказать достойного сопротивления. Достаточно сказать, что было значительное количество народоармейцев, которые ни разу не стреляли из винтовки, естественно, они в панике начали отступать при первых выстрелах. При этом построение обороняющихся войск НРА в первой половине декабря было таким, что в бою, как правило, участвовало от нескольких взводов до двух батальонов без соответствующей артиллерийской поддержки. На железной дороге действовал один бронепоезд № 7, хотя только войска С.М.Серышева в октябре-ноябре 1920 года в боях с войсками Г.М.Семенова захватили 16 исправных бронепоездов.

---

* Командующим войсками Приморского военного района в это время был Леушин, начальником штаба Кошкин и военкомом Ильин. 13.12.21 г. Штаб военного района переименован в Штаб партотрядов Приморской области.

Еще 24 ноября, когда белоповстанцы вели успешные боевые действия против партизан Приморья, согласно приказу № 291, Член Военного Совета Приамурского военного округа Б.Н.Мельников отстранил А.Я.Лапина от командования округом и сам вступил в должность командующего войсками округа. С 5 ноября временно исполняющим обязанности Главкома НРА и Флота и Военного министра ДВР вместо В.К.Блюхера, убывшего на переговоры с японцами в Китай, был С.М.Серышев. Оценив складывавшуюся обстановку, он 3 декабря, назначив вместо себя Члена Военного Совета НРА Евгения Андреевича Трифонова (в должности ЧВС НРА с 21 ноября 1921 г.) и захватив с собой временно замещавшего его на посту командующего войсками Забайкальского военного округа А.К.Флегонтова, отправился из Читы в Хабаровск, куда прибыл 11 декабря. Побывав на фронте, Серышев принял на себя руководство боевыми действиями. А.К.Флегонтова в роли нового командующего партизанами Приморья с группой товарищей отправил в тыл к белоповстанцам для организации партизанского движения.

Поскольку с 11 ноября Членом Военного Совета округа был П.П. Постышев, то именно на его помощь в организации действенной идеологической и партийно-политической работы надеялся С.М.Серышев.

Серышев отдал приказ о переброске к Хабаровску из Забайкалья Особого Амурского полка, из Благовещенска - 4 кавдивизиона* и 4 стрелкового полка. Но, как оказалось, полк фактически существовал в виде двух неукомплектованных батальонов, и смысла в его переброске не было.

17 декабря из командировки в Китай в Читу возвратился В.К.Блюхер. На следующий день он отдал приказ, в котором указал на тактические просчеты командиров частей и подразделений, умолчав о стратегических просчетах командования НРА в вопросах создания группировок войск на театре военных действий, в боевой подготовке народоармейцев. Заканчивался приказ словами об отдаче под суд Военного трибунала отступивших 13 декабря от Лончаково и их расстреле[65]. В последующем историки опубликовывали этот приказ без последних строчек о расстрелах.

С.М.Серышева 19 декабря официально назначают командующим войсками Приамурского военного округа, а 23 декабря А.Я.Лапина назначают командующим Забайкальским военным округом. Произошла перестановка, когда не справившийся с подготовкой войск округа к боевым действиям ставленник В.К.Блюхера и Дальбюро ЦК РКП(б) переложил тяжесть ноши на плечи дальневосточника.

Разговаривая по прямому проводу с В.К.Блюхером, С.М.Серышев 19 декабря сказал: "Я никогда не предполагал, когда ехал сюда, что встречу не полки, а одни кадры да тыловые учреждения и едоков в виде погранвойск и обжелдора, и нет им числа. Я должен был бы снять с себя ответственность за

---

* 4 кав. двн входил в состав 4 кп на основании приказа ПриамВО № 4-8.10.21 г., которым было проведено переформирование частей Амурской дивизии. Этим объясняются различия в мемуарах участников и документах, когда описывают события 19 декабря в Казакевичево. Разные источники свидетельствуют о 4 кп и 4 кав. двн.

сдачу Хабаровска, ибо таковая была подготовлена годовой работой и желанием сократить армию тем, кто желал Армию иметь 15-20000..."[66] Через несколько дней П.П.Постышев сказал Блюхеру, что за поражения в боях надо заплатить не только головами Серышева и Постышева, но и в первую очередь головой Блюхера.

22 декабря белые взяли Хабаровск. Красные отступили до станции Ин. В ходе декабрьского отступления НРА потеряла в виде безвозвратных потерь бронепоезд № 7, 3 самолета, около 30 орудий артиллерии и, по самым скромным подсчетам, около 600 человек.

В ночь с 27 на 28 декабря НРА на станции Ин одержала крупную победу, поднявшую моральный дух бойцов и командиров. В течение полутора месяцев в ходе боев и стычек на пространстве между Ином и Волочаевкой красным удалось измотать силы белых и вынудить их перейти к обороне. При этом войска под прямым командованием В.А.Попова 6 января даже овладели Волочаевкой, но не смогли удержать ее. Белые вновь захватили Волочаевку и сделали ее центром обороны, поскольку здесь находилась господствующая высота. Оборона строилась по принципу опорных пунктов, узлами которых были населенные пункты. На Волочаевке были возведены оборонительные сооружения с 2-3 рядами колючей проволоки.

Красные для укрепления своего тыла с 27 декабря назначили начальником тыла Приамурского военного округа Члена Военного Совета НРА Е.А.Трифонова с его местом пребывания в Благовещенске. В его распоряжение с 27 декабря подлежал направлению и снятый с должности ЧВС Приамвоенокруга Б.Н.Мельников, но он оставался на фронте и в первой декаде января. В январе уволен по болезни из рядов армии.

Из Забайкалья на Восточный фронт были переброшены 1 Читинская сбр, Отдельный Читинский кавдивизион, Троицкосавский кавполк, объединенные с 22 декабря в Забайкальскую группу войск, в командование которой вступил Н.Д.Томин, одновременно назначенный и командиром 1 Читинской сбр. Начальником штаба Забайкальской группы и 1 Читинской сбр стал В.С.Русяев. Бывшее командование 1 Читинской сбр стало их заместителями.

Бывшие партизаны в Благовещенске 25 декабря под председательством С.С.Шилова создали из 7 человек Ревштаб, имевший целью объединить вокруг себя всех, кто способен оказать дружный и решительный отпор выдвинувшимся из Приморья белоповстанцам, которые в тот момент уже вошли в пределы Амурской области. Создание Ревштаба было своеобразной оценкой деятельности командования НРА, и по этой причине В.К.Блюхер повел яростную борьбу против старых партизан, обвиняя их чуть ли не в желании восстать против Советской власти*. В ход были пущены партийные

* Реально Советская власть в Амурской области благодаря усилиям А.М.Тобельсона-Краснощекова и политэмиссара правительства ДВР М.А.Трилиссера была упразднена в июле 1920 года.

рычаги и воздействие на своего брата члена правительства ДВР Д.С.Шилова.

Переброска на Восточный фронт всех боеспособных частей из Забайкалья обусловила ввод из Советской России на территорию ДВР 104 стрелковой бригады (С.С.Вострецов). Попытка В.К.Блюхера создать кавдивизию (Я.Н.Коротаев) не увенчалась успехом[67].

Сосредоточив на фронте практически всю НРА, кроме нескольких батальонов, эскадронов и территориальных полков, ведших борьбу с бандформированиями и рейдовой оперативно-маневренной группой полковника Д.Ф.Карлова-Илькова, наносившей удары по тылам красных, В.К.Блюхер 26 января 1922 года прибыл в штаб фронта на станцию Бира, где на месте ознакомился с боевой ситуацией и состоянием частей фронта.

После прибытия кавчастей из Забайкалья 12 января 1922 года была сформирована Сводная кавбригада в составе Троицкосавского кавполка (Г.Г.Петров; он же комбриг), 4 кавполка (А.Н.Сунфу; Артюховский был снят с должности из-за невыполнения приказа в ходе первого наступления на Волочаевку 5-6 января), Отдельного Читинского кавдивизиона. Сводная кавбригада просуществовала до 3 февраля. Г.Г.Петров 29 января был ранен под Забеловской, и вместо него командовать Троицкосавским полком был назначен Ф.В.Васильев.

Прибывший на Восточный фронт Н.Д.Томин, давний соратник В.К.Блюхера по Уральскому походу и командовавший в Красной Армии конным корпусом и кавдивизией, 12 января был назначен командующим Инской группой войск, одновременно оставаясь командующим Забайкальской группой войск, что фактически предопределило его командование всеми войсками Восточного фронта. Это возмутило С.М.Серышева, и он потребовал от В.К.Блюхера ясности. 11 января из войск Инской группы сформирована Амурская Сводная стрелковая бригада (В.А.Попов; со 2.02.22 г. - Я.З.Покус) в составе 5 и 6 стрелковых полков, Особого Амурского полка, и после расформирования Сводной кавбригады к ней придан 4 кавполк. Начальником штаба Сводной сбр к Я.З.Покусу был назначен И.Г.Булгаков-Бельский, чье имя на оперативных документах того времени в Государственном архиве Хабаровского края кто-то тщательно замарывал карандашом и тушью, полагая, что так можно вычеркнуть имя из истории[68].

Согласно общему плану Волочаевской операции, составленному 15 января С.М.Серышевым и исполнявшим должность начальника штаба Восточного фронта В.С.Ереминым* и высланному в Читу на утверждение В.К.Блюхеру в виде проекта приказа № 34 Восточному фронту, в период с 8 по 14 февраля была проведена Волочаевская операция, завершившаяся освобождением города Хабаровска[69].

---

* Приказом № 69 от 8.2.22 г. с 3 февраля ВРИД НШ Восточного фронта назначен Пеленкин Петр Яковлевич, но в должность вступил 4.02.22 г. Вместо Пеленкина НШ Вост. фр. пр. № 100 от 11 марта назначен Школин Адриан Адрианович, принял должность от Пеленкина 28 марта 1922 г.

В ходе Волочаевской операции НРА потеряла более 550 человек убитыми и 1250 ранеными и обмороженными[70*].

В обзоре оперативного управления штаба НРА о ходе Волочаевской операции сказано: "Противник, мало пострадавший благодаря сильной обороноспособности волочаевского района, в порядке отступил по железной дороге на Покровку..."[71]

Белоповстанцы, преследуемые частями НРА, отступили в Приморье и спрятались за штыками японцев, против которых НРА не имела права вести боевых действий на основании подписанного с ними соглашения.

Через две недели после освобождения Хабаровска В.К.Блюхер снял с должностей Командующего Восточным фронтом С.М.Серышева и Члена Военного Совета П.П.Постышева[**] . Не мог он простить им прямого указания на его вину в поражениях армии.

Для правильного понимания боевых действий непосредственно в районе села и станции Волочаевка следует сказать несколько слов о боевом составе белых и красных.

По состоянию на 10 февраля белые под командованием полковника Афиногена Гавриилович Аргунова на Волочаевке имели 2070 штыков, 605 сабель, 26 пулеметов, 6 орудий и 2 бронепоезда с 4 орудиями и около 16 пулеметами. После ухода ночью 12 февраля к Нижнеспасскому Поволжской бригады в количестве 900 штыков, 200 сабель при 9 пулеметах и 2 орудиях для поддержки группы генерала Никитина, сражавшейся против Забайкальской группы войск НРА, на Волочаевке осталось, без учета потерь, 1170 штыков, 405 сабель, 17 пулеметов и 4 орудия, поддерживаемых 2 бронепоездами. Третий бронепоезд находился в тылу около переправы через Амур[72].

В Сводной стрелковой бригаде Я.З.Покуса, штурмовавшей Волочаевку, были 5, 6 и Особый Амурский стрелковые полки, 4 кавалерийский полк, а также приданный 3 стрелковый полк, поддерживаемые 2 бронепоездами с 4 орудиями и 32 пулеметами. Артиллерия была представлена 12 орудиями трех батарей и 2 орудиями Особого Амурского полка. Если учесть, что стрелковые полки имели некомплект и потери в личном составе до 50%, то 12 февраля принимало участие в наступлении на Волочаевку не менее 5000 штыков, 1000 сабель при 130 пулеметах и 14 орудиях, поддерживаемые 4 орудиями и 32 пулеметами бронепоездов. Третий бронепоезд НРА находился в тылу. В настоящей работе не рассматривается соотношение сил и средств на Тунгусском, Амурском и Хинганском направлениях, использованных обеими сторонами, так как это имеет лишь опосредствованное отношение к теме переформирований в НРА...

---

* Представитель штаба 5 Красной Армии при Штабе НРА 12 февраля по прямому проводу сообщил в штаб 5 Армии, что убитых и умерших раненых при перевозке 572 человека.

** 26 февраля 1922 г. Серышев и Постышев обратились с прощальным письмом к народоармейцам в связи с убытием в центр.

Разумеется, потери НРА в ходе боев были не только в личном составе и технике, но и в лошадях.

По состоянию на 5 апреля укомплектованность верховыми лошадями Восточного фронта в кавчастях составила только 1541 при штатах в 3192 лошади, то есть лишь 50%. Не лучше было положение и в 3 и 5 артбатареях, где из положенных 81 артиллерийской лошади было только 21[73]. Это характеризовало боеспособность кавалерии и артиллерии.

В целях политического прикрытия военно-экономической помощи РСФСР Дальне-Восточной Республике 16 февраля 1922 года председателем правительства ДВР Николаем Михайловичем Матвеевым и представителем РСФСР, членом коллегии по иностранным делам Львом Михайловичем Караханом был подписан договор об экономическом союзе между ДВР и РСФСР.

В апреле была рассмотрена совершенно секретная конвенция о совместных оборонительных и наступательных действиях войск Дальне-Восточной Республики и Российской Социалистической Федеративной Советской Республики, в статье 1-й которой стороны обязались во всех случаях оказывать обоюдную вооруженную поддержку[74].

С 11 марта официально командующим Восточным фронтом стал Я.З.Покус, а Сводную стрелковую бригаду вновь возглавил В.А.Попов, хотя реально они выполняли эти обязанности уже с 26 февраля. Бывшего с 4 февраля начальником штаба Восточного фронта П.Я.Пеленкина 28 марта сменил А.А.Школин.

Командующий Забайкальской группой Н.Д.Томин и его начальник штаба В.С.Русяев с 1 апреля зачислены в резерв Главкома НРА и Флота, в командование 1 Читинской бригадой вновь вступил П.Н.Кузьмин, а начальником штаба стал К.Н.Нечаев. (Смена произошла еще в марте.)

После апрельских боевых стычек с японскими войсками в ходе преследования белоповстанцев и неудачных переговоров уполномоченного Восточного фронта Георгия Виссарионовича Лебедева с японцами о пропуске войск НРА Главком НРА и Флота В.К.Блюхер вновь приступил к переформированиям. Согласно приказу № 277 от 2 мая 1922 года все войска объединялись в Сводную стрелковую дивизию, и создан Штаб войск Приамурского края. В Сводную дивизию вошли: 1 Читинская сбр (П.Н.Кузьмин* ; по штату 10814 чел., 12 орудий, 54 пул.) в составе 1 сп (Л.И. Котельников), 2 сп (Ю.А.Балабуха), 3 сп (М.И.Черемных), легкий артдивизион, рота связи, саперная рота, подразделения обеспечения, отдел снабжения, санитарная и ветеринарная части; 2 Благовещенская сбр (В.А.Попов; по штату 7892 чел., 12 орудий и 36 пулеметов) в составе 4 сп (Н.М.Неволин), 5 сп (И.Д.Шамонин), легкий артдивизион, роты саперная и связи, отдел снабжения, санитарная и

* Приказом № 203 от 24.6.22 г. П.Н.Кузьмин снят с должности, отдан под Военный суд, ВРИД командира 1 Читинской сбр назначен командир 2 сп Георгий (Юрий) Александрович Балабуха.

ветеринарная части; Кадрово-учебная бригада (В.В.Гурский; по штату 2452 чел., 12 орудий, 18 пулеметов) в составе кадрово-учебного полка (А.Н.Захаров - с 16.05.22 г.; из бывшего ордена Красного Знамени 6 стрелкового полка), кадрово-учебных саперной роты, артиллерийской батареи и кавалерийского дивизиона, Троицкосавского кавполка (Ф.В.Васильев; по штату 1245 чел., 4 орудия, 8 пулеметов). Кроме того, Сводная стрелковая дивизия имела 3 бронепоезда, отдельные саперную и дорожно-мостовую роты, батальон связи, автомобильный отряд, школу подготовки командиров отделений (по штату 144 человека плюс 600 курсантов), артиллерийскую школу младших инструкторов, полевое казначейство, отделение Военного суда и типографию, отдельную тяжелую батарею (2 орудия).

Общая штатная численность Сводной стрелковой дивизии составляла 24284 человека, 46 орудий, 98 пулеметов и на бронепоездах 6 орудий и 48 пулеметов[75].

Начальником дивизии стал Я.З.Покус, начальником штаба - А.А.Школин*, начальником политического отдела - Нил Волков (с 6.5.22 г.), смененный 17 июля Зиновием Поташинским, и Военным комиссаром - Алексей Авдеев (с 6.5.22 г.)**.

2 мая был упразднен Забайкальский военный округ, поскольку боевых частей на его территории практически не было. Создать кавдивизию (Я.Н.Коротаев) в составе 1 кавбригады (Карташев) и 2 кавбригады (Гремячевский) на основании приказа № 502 от 22 декабря 1921 года практически не удалось. В результате переформирований она превратилась в 1 Отд. Забайкальский кав. полк (Карташев А.Е. до 12.6.22; Колесов Н.П. - с 12.6).

4 июля 1922 года с должности Главнокомандующего НРА и Флота и Военного министра ДВР был снят В.К.Блюхер. Основная задача по ликвидации последнего очага белого движения на Дальнем Востоке, стоявшая перед ним при назначении на высшие посты в военном руководстве ДВР, не была выполнена.

За свою деятельность в ДВР он получил грамоту благодарственную и заверение, что его работа была первой по созданию регулярной армии. При этом тактично умолчали, что из-за его реформ НРА отступала под ударами численно и технически слабого противника с оставлением огромных пространств территории, умолчали и о том, что благодаря его личному руководству под Волочаевкой легла почти одна треть наступавших войск НРА, что его приказ о расстреле отступивших рядовых народоармейцев, командиров и военкомов - это уголовное преступление. Умолчали, что он получил от предшественников 36 стрелковых и 15 кавалерийских полков, а осталось по-

---

* Оба - с 4 мая 1922 г. 13 июля пр. № 234 вместо Покуса комдивом назначен М.М.Ольшанский.

** Н.Волков до 6.5.22 был нач. Политического отдела, а А.Авдеев - Членом Военного Совета Приамурского ВО (с 3.2.22 г.).

сле реформ и боев только 5 стрелковых и 2 кавполка от всей НРА. После Гражданской войны о бывшем унтер-офицере стали слагаться легенды, прославляя полководческий талант и забывая о полковниках с образованием Академии Генерального Штаба, которые занимали практически все основные должности в Штабе Главкома НРА и Флота. Это было своеобразной данью того времени. Но и в наше время появляются книги типа "Забвенья нет" З.Ш.Янгузова, в которых, не заглядывая в послужной список, приписывают получение четвертого ордена Красного Знамени за победу в Волочаевской операции, хотя этот орден был ему дан к 10-летию Красной Армии в 1928 году. В таких книгах даже упоминания нет о Константине Алексеевиче Авксентьевском, сменившем В.К.Блюхера на посту Главкома НРА и Флота и Военного министра ДВР и пробывшем в этой должности с 4 июля до 17 августа 1922 года*.

4 июля был также назначен новый начальник Штаба Главкома НРА Александр Дмитриевич Шуваев, сменивший Бориса Мироновича Фельдмана, возглавлявшего штаб с 4 мая по 4 июля.

К.А.Авксентьевский, вступив в должность, немедленно приступил к реорганизации армии, стремясь многое возвратить к тому, как было при Г.Х.Эйхе.

В Забайкалье на основании приказа № 456 от 20 июля вновь создается 1 Забайкальская дивизия из 104 стрелковой бригады Красной Армии**. Начальник дивизии А.А.Глазков, начальник штаба - П.Е. Поповский, комиссар - Ф.Г.Казаков. Полки дивизии стали называться: 1 Читинский сп (Гнилосыров; бывший 311 сп), 2 Нерчинский сп (бывший 310 сп), 3 Верхнеудинский сп (Королев; бывший 312 сп). Сформированы Акшинский кавалерийский полк, саперная рота, рота связи и различные службы обеспечения, предусмотренные штатами дивизии. На июль 1922 года численность дивизии составляла 8598 человек[76].

Сводная стрелковая дивизия в период с 20.7 по 7.8.22 г. была переформирована во 2 Приамурскую дивизию с ликвидацией бригадной системы. Дивизией с 27 июля командовал М.М.Ольшанский. Покус был назначен первым помощником начальника Штаба НРА. В последующем, прибыв на фронт вместе с И.П.Уборевичем, он 6 октября вступит в командование 2 Приамурской стрелковой дивизией.

Временно исполнявший должность начальника штаба дивизии В.П.Глаголев (имел академическое образование) был утвержден в должности. Военным комиссаром дивизии остался Авдеев.

В состав дивизии вошли: 4 ордена Красного Знамени сп (А.Н.Захаров; сформирован из Кадрово-учебного ордена Красного Знамени полка и 3

---

* Приказом № 218 от 4 июля 1922 г. в НРА впервые назначен помощник Главкома НРА и Флота, им стал Рыбаков Михаил Александрович.

** 104 Балаганская сбр 35 сд пр. № 172 от 23.2.22 г. с 1 янв.1922 г. поставлена на денежное довольствие в Забайкальский ВО; пр. № 378 от 16.6.22 г. 104 сбр с 1 июня 1922 г. включена в НРА.

стрелкового полка), 5 Амурский сп (В.М.Чернов; сформирован из 4 и 5 сп), 6 Хабаровский сп (Ю.А.Балабуха, с 10.09.22 г. - Г.В.Кондратьев; сформирован из 1 и 2 сп), Троицкосавский кавалерийский полк (Ф.В.Васильев), легкий артиллерийский дивизион (Бульвинский; 12 орудий), гаубичный дивизион (Дьячков), подразделения обеспечения и службы согласно штатам дивизии. Произведено переформирование штаба и управлений, Военно-политического управления, приведены в соответствие с действительными потребностями инженерные части, войска связи, военных сообщений, органы снабжения, учреждения и заведения военно-санитарные и военно-ветеринарные[77].

16 июля был отдан приказ ВС НРА № 440 о сформировании Отдельной Дальне-Восточной кавбригады (Е.В.Ватман, с 25 августа - Б.А.Погребов) и кавполка для 1 Забайкальской дивизии (он получил название Акшинского)*.

Для их формирования были взяты 2 бригада 5 Кубанской кавдивизии, кавалерийская школа Ново-Заволжской красногусарской бригады, Отдельный Забайкальский кавполк, Отдельная конно-горная батарея Троицкосавского кавполка, кадрово-учебный кавдивизион из Сводной стрелковой дивизии и Отдельный кавэскадрон 1 Читинской сбр.

В Отдельную Дальне-Восточную кавбригаду вошли: 1 Кубанский кавполк (Ялтуновский), 2 Ново-Заволжский красногусарский полк (Хрюпин), 3 Забайкальский кавполк (Колесов), Отдельная конно-горная батарея, саперный и связи полуэскадроны, бригадный лазарет, политический отдел и отдел военного суда. Общая численность ДВ кавбригады, без пешего дивизиона, сформированного в сентябре, согласно штатам составила 2941 человек, 2878 лошадей, 4 орудия, 18 пулеметов[78].

17 августа вновь происходит смена Главкома НРА и Флота и Военного министра ДВР. Высший командный пост занимает Иероним Петрович Губаревич-Уборевич. Начальником Штаба НРА с 21 августа становится Иван Васильевич Смородинов.

При И.П.Губаревиче-Уборевиче продолжается наращивание мощи НРА за счет войск, поступающих из 5 Красной Армии. 11 сентября прибывает 16 железнодорожный полк (по штату 1106 человек)[79]. Через неделю, 18 сентября, прибывает 36 стрелковая дивизия (С.В.Никитин, НШ - А.И.Чугунов - с 18.09.22 г.), которую с 20 числа ставят в НРА на все виды довольствия. Формируются для дивизии 36 кавполк и гаубичный артдивизион. На их формирование обращают кавалерию и артиллерию из 35 стрелковой дивизии Красной Армии[80].

Конский состав НРА по состоянию на 30 сентября достиг 7090 лошадей[81].

---

* 2 кав. БРГ 5 Кубанской кав. дивизии пр. № 451 от 18.7.22 с 1 июля 1922 г. включена в НРА. Б.А. Погребов был командиром 2 кав. БРГ 5 Кубанской кав. дивизии. Приказом № 233 от 15 июля 1922 г. в связи с болезнью ему предоставлен отпуск с поездкой в Советскую Россию. ВРИД командира кав. БРГ назначен Е.В. Ватман. 25.08.22 г. Погребов вернулся.

Проводившееся Авксентьевским сокращение партийно-политического аппарата было продолжено и И.П.Уборевичем. Штат Военно-политического управления был сокращен до 65 человек, политического отдела дивизии - до 39 человек, политотдела кавбригады - до 23 человек[82]. Численность 2 Приамурской дивизии доведена до 29029 человек. В тыловых частях в Забайкалье - 4957 человек, в Прибайкалье - 648[83].

В войсках связи было 1172 человека, в двух батальонах охраны и обороны железных дорог - 1098 человек. В Благовещенском военном районе (В.А.Бородавкин, НШ - В.С.Еремин) находились 4 стрелковый батальон Амурского полка, 1 и 2 отдельные батальоны и 4 и 5 кавэскадроны погранохраны, а также бронепоезда № 115 и № 23. Бронепоезд № 58 обеспечивал западное направление в Забайкалье, в Приамурье оставались бронепоезда 2, 8, 9. Следует сказать, что при Уборевиче была изменена нумерация бронепоездов, что приводит иногда к некоторой путанице при изучении боевых документов того времени. Бронепоезд № 8 стал № 35, № 58 - № 24, № 115 - № 34, бронепоезда № 23 и № 12 были разделены каждый на два, создана бронелетучка, автобронеотряд получил № 15. В целом бронесилы имели 8 бронепоездов, бронелетучку и автобронеотряд. Бронепоезд № 12 прибыл в состав НРА 5 сентября.

Народно-революционный флот, имевший базой Хабаровск, временно до 3 октября возглавлявшийся П.А.Тучковым, личного состава имел 1105 человек*.

Происходили изменения и в белогвардейских войсках в Приморье. Во Владивостоке произошла смена правительства. Генерал-лейтенант М.К.Дитерихс 11 июня 1922 года был назначен Командующим войсками и флотом Временного Приамурского правительства, вскоре он переименовал армию в Земскую Рать, объявив себя земским воеводой. М.К.Дитерихс первый и единственный, кто из правителей того периода открыто заявил о необходимости восстановления в России царской власти и повел за это борьбу против красных. В этой связи правомерно называть "белыми" только войска М.К.Дитерихса в Земской Рати, все же остальные, воевавшие до этого и носившие название "белогвардейцы", фактически были войсками демократической контрреволюции[84].

Общая численность Земской Рати, согласно ведомости на обеспечение продовольствием, в августе имела 19922 человека и 3623 лошади[85].

По оценке командования НРА, Земская Рать в начале сентября 1922 года имела 6325 штыков, 1622 сабли, 77 пулеметов и 24 орудия. Из них 21 пулемет и 8 орудий на четырех бронепоездах[86].

---

* Согласно приказу НРА и Фл. № 372 от 13.6.1922 г. в НРА было 7369 человек командно-административного состава, 33744 - рядовых народоармейцев, в НРФ - 362 чел. командного состава, 743 - рядовых; 120 человек в резерве Штаба НРА и Военпура. В 104 сбр РККА - 559 чел. командного состава и 6436 рядовых. В июле-октябре численность НРА возросла за счет частей РККА.

По оценке историографа белого движения в Приморье Б.Б.Филимонова, в сентябре Земская Рать имела 7218 штыков и сабель, 22 орудия в полевых войсках[87].

Соотношение сил и средств было явно в пользу Народно-революционной армии ДВР, но 2 сентября Земская Рать начала боевые действия в районе Шмаковки, выбив оттуда народоармейцев. Сосредоточив на фронте достаточно сил и средств, НРА перешла в наступление. 27 августа была создана ударная группа во главе с начдивом 2 Приамурской М.М.Ольшанским. В район Яковлевки для помощи партизанским отрядам Приморья (Михаил Петрович Мышкин-Вольский) был направлен специальный отряд под началом В.А.Гюльцгофа, командовавшего с 17 ноября 1920 года по 11 февраля 1921 года 2 Верхнеудинской дивизией и в ходе Волочаевской операции в роли уже комбата нанесшего удар в тыл Волочаевки, что вынудило белые бронепоезда отойти от передовых позиций.

Для руководства боевыми действиями НРА Главком И.П.Уборевич с полевым штабом прибыл в Приморье. Начальник его полевого штаба Я.З.Покус 6 октября был назначен вместо М.М. Ольшанского командующим войсками Приамурского края и 2 Приамурской дивизией. В период с 4 по 25 октября 1922 года войсками НРА проведена Приморская операция, в ходе которой овладели сильно укрепленным Спасским районом и затем, преследуя отходящего с боями противника, подошли к Владивостоку.

24 октября уполномоченный японского командования генерал-майор Сибияма и уполномоченный Главнокомандующего НРА и Флота начальник Военно-политического управления В.А.Смирнов подписали соглашение, согласно которому японское командование в 9 часов 25 октября на Первой Речке передавало ключи от складов вооружения и другого имущества, охранявшихся японцами. После 12 часов части НРА начинали движение и имели право вступить в город.

Для вступления в город Главком назначил 1 Забайкальскую дивизию, дивизионную школу 2 Приамурской дивизии, тяжелый артдивизион и бронепоезда № 8 и № 23[88].

Таким образом, реально во Владивосток входили регулярные войска Красной Армии под видом 1 Забайкальской дивизии. Реально из НРА входила лишь дивизионная школа, удостоенная этой чести за беспримерный подвиг в боях за Спасск, в ходе которых потеряла большую часть убитыми и ранеными. 47 бойцов и командиров дившколы были награждены орденом Красного Знамени[89*].

Еще 19 октября Член Военного Совета НРА И.М.Погодин в Москву, в Народный комиссариат иностранных дел послал Карахану телеграмму, в которой указал соотношение войск НРА и японцев. На фронте у красных было 8920 штыков, 2630 сабель, 46 орудий, 235 тяжелых и 146 легких пулеметов, около 2000 человек было в партизанских отрядах, принимавших участие

---

* В работах Я.З.Покуса, вероятно, из-за опечатки называется цифра 67.

в боях. У японцев, по оценке, было 18000 штыков и 1400 сабель, при этом И.М.Погодин заметил, что цифры японских войск могут быть сокращены наполовину. Во Владивостокском порту находились 2 крейсера и 3 миноносца японских, по 2 французских, американских и китайских крейсера. Из русских судов было 9 канонерок, 5 миноносцев, 6 посыльных судов, 4 ледокола и 11 катеров[90].

Практически все суда, которые можно было вывести в море, командующий Сибирской флотилией адмирал Старк увел из России, погрузив на них беженцев Владивостока и часть белых войск, отступавших до Владивостока.

Занятием города Владивостока боевые действия НРА не закончились. С арьергардными боями части Земской Рати отходили по двум направлениям: вдоль железной дороги на Гродеково и Пограничную и через Посьетский район на Хунчун. Последние белые части пересекли государственную границу 3 ноября. По сведениям в книге Петрова, в Хунчунской группе было 7535 мужчин, из них 425 инвалидов и 64 человека в санитарной части. С группой было 653 женщины и 461 ребенок. Был в этой группе и генерал-майор В.М.Молчанов, который командовал знаменитым Хабаровским походом "белоповстанцев" и вошел в историю Российской Гражданской войны на Дальнем Востоке под названием "последний белый генерал"...

В октябре был освобожден от японцев и город Николаевск-на-Амуре. 1 октября на рейд Николаевска прибыл экспедиционный отряд НРА под командованием командира канонерской лодки "Беднота" И.И.Вологдина, в который входил, кроме канлодки, пароход "Воевода Толбузин" с баржами, заполненными бойцами 3 стрелкового батальона 5 Амурского полка, пулеметной командой и взводом Отдельного Читинского кавдивизиона. На следующий день сухопутный десант высадился на берег, а 6 октября два японских крейсера покинули Николаевский рейд, в этот же день ушли японские суда и из Де-Кастри. 8 октября в Николаевск прибыла Кербинская караульная рота в составе 286 штыков и 14 артиллеристов с одним орудием. Согласно приказу Главкома, 3 батальон 5 Амурского полка был переименован в 3 батальон 4 Ордена Красного Знамени стрелкового полка[91].

На протяжении всего своего существования Народно-революционная армия ДВР испытывала недостаток в младшем и старшем командном составе, а также в кадрах идеологических работников и, естественно, стремилась восполнить их различными методами. Наиболее эффективным было обучение в специально создаваемых военно-учебных учреждениях и подразделениях. При Главкоме Г.Х.Эйхе в июле 1920 года была создана Политическая школа НРА (В.О.Корницкий), а в августе Центральная Армейская Военная школа* ДВР (Е.М. Ростовцев, с 09.02.21 г. - Л.Н.Львов). Первые три выпуска Политической школы были по своей сути ускоренными, обучение происходило два месяца, три месяца и почти пять месяцев соответственно в последо-

* ЦАВШ.

вательности выпусков. Как правило, весь курс обучения выдерживали лишь около двух третей принятых в школу. На базе Политической школы 20.08.21 г. была создана Центральная военно-политпросветительная школа (штаты утверждены 29.08.21 г.). Начальником школы стал Филин-Доброхотов. Согласно штатам в школе должно было быть 174 человека постоянного состава и 500 курсантов. Курсанты в течение трех месяцев должны были проходить общеобразовательную подготовку, затем 6 месяцев политическое марксистское образование и 2 месяца - методику и практику политрука, кроме того, один месяц провести в лагерях. 2 сентября школа стала называться "Военно-политическая школа", штаты ее были изменены до 61 человека постоянного состава и 150 курсантов. В последний день этого месяца школа была расформирована. Это объяснялось тем, что комплектование необходимыми кадрами уже осуществлялось за счет Красной Армии[92].

После свертывания школы курсанты были переданы в Политуправление Красной Армии на политические курсы.

Приказом № 155 от 15 августа 1921 года штаты Центральной армейской военной школы (ЦАВШ) также были изменены. Постоянного состава стало 757 человек, а переменного (курсантов) состава - 746 человек. Курсанты распределялись по трем отделам: пехотный - 420 человек, кавалерийский - 246 человек, артиллерийский - 90 человек. Продолжительность обучения составляла для низшего комсостава 4 месяца, для младшего комсостава - 12 месяцев и на повторных курсах - 4 месяца. В процессе обучения проходили следующие предметы: тактика, топография, артиллерия, фортификация, администрация, гигиена. Изучали ведение хозяйства до отдельной части включительно. Кроме того, курсанты получали политические знания и проходили общеобразовательные предметы. Ежедневно 4 часа классных занятий и 3 часа строевых[93].

С 3 ноября ЦАВШ называлась Школа командного состава. Расформирована 8 августа 1922 года.

Кроме того, в соединениях существовали учебные подразделения, пополнявшие младшими специалистами и командирами в частях подразделения связи, автомобильные, авиационные и другие.

Особое внимание в Народно-революционной армии обращалось на идеологическую обработку личного состава, с этой целью широко использовались средства печати и устной информации. В НРА издавались журналы "Военная мысль" (редактор Соколовский), переименованный 18 августа в "Военно-политическую мысль", журнал "Военная наука и революция", газеты "Вперед", "Красный Восток", "Народоармеец", "Боец и пахарь", "Красный клич", "Приамурский стрелок". Сколь большое внимание уделялось слову как идеологическому оружию, может свидетельствовать такой факт. Согласно приказу № 418 от 02.09.20 г. за одну строчку в журнале платили от 10 до 15 рублей, в то же время за ковку одной ноги лошади цена была 25 рублей. И это при окладе денежного содержания по первому, низшему разряду, в 1200 рублей, а по XVIII, наивысшему, - 10500 рублей.

При политическом отделе НРА до 25 января 1921 года существовала театральная группа, а 13 февраля создана показательная драматическая труппа политотдела армейского резерва. Для более широкого и оперативного охвата личного состава идейно-воспитательными мероприятиями был создан Красный поезд имени Троцкого со штатом в 36 человек - артистов, художников, лекторов и киномехаников.

Клубно-художественные отделения политотделов организовывали и контролировали работу районных (гарнизонных) клубов и передвижных клубов (в частях). Гарнизонные клубы имели библиотеку, читальный зал, художественную студию, музыкальную студию, хорового пения, спортивных инструкторов и буфет. В полковых клубах также были библиотека, читальный зал, студии, буфет и культурники (работники культуры по числу рот и сотен) и учителя. В батальонных клубах, представлявших уменьшенную копию полковых, было меньшее число студий и только три учителя. Кроме того, создавались клуб-вагоны, в которых имелись библиотека с читальней и две студии.

В каждом полку имелся кинематограф. В обязательном порядке создавались общеобразовательные школы 1-й и 2-й ступени. В школе 1-й ступени в течение 200 часов изучали: родной язык - 90 часов, математику - 70 часов и в течение 40 часов проводили беседы. В школе 2-й ступени в течение 225 часов изучали родной язык, математику, природоведение, географию, историю и политграмоту. Особое внимание в частях уделялось ежедневному политчасу, который по своей сути был пропагандистской работой, а по подходу - агитацией.

Партийно-политическую работу по состоянию на 1 декабря 1921 года проводили 326 военкомов, 14 их помощников, 270 политруков, 93 инструктора и 537 культурников, но до укомплектования по штатам еще не хватало 103 военкомов, 56 политруков и 316 инструкторов и культурников[94].

Партийная работа строилась по принципу создания партийных ячеек. В декабре 1919 года в революционных войсках было только 2 ячейки, а в апреле 1920 года - 31, в августе 1920 года - 100, на декабрь 1921 года было 34 полковых и приравненных к ним, 194 ротных и им соответствующих, которые объединяли 2909 членов и 3072 кандидата РКП(б)[95].

Согласно справке Военпура НРА в августе 1922 года при общей численности НРА 36790 человек в ней было 2542 коммуниста[96*].

Довольно гибкой в НРА была национальная политика. Буряты и монголы весьма часто дезертировали из частей. Тогда был принят закон ДВР, согласно которому бурят-монголы освобождались от призыва на военную службу, а взамен этого вносился налог в 57500 золотых рублей на 1922 год.

---

* Простое суммирование личного состава в соединениях и частях НРА, названных в этом документе, дает численность в 47440 человек. Объясняется это опечаткой или невнимательностью политработника, составлявшего справку, ныне сказать трудно.

Мусульманам, как и другим верующим, разрешалось отмечать религиозные праздники...

Что касается белой Дальне-Восточной Армии Временного Приамурского правительства, то основными идеологическими работниками были служители религиозных культов - попы и муллы. Полковой мулла в 4 Уфимском полку полковника фон Ваха с берегов Волги дошел до Тихого океана. В этой армии издавалась всего одна газета - "Русская Армия".

В идеологической борьбе белые явно проигрывали в формах, методах, активности и массовости, а это подчас предопределяло соотношение сил и средств на поле боя. В оперативном и тактическом отношении белые войска, бывшие по сути своей профессиональными, превосходили войска НРА, но моральный и численный перевес был у красных, что и предопределило исход борьбы двух армий.

Наряду с идеологической работой в НРА существовали штрафные роты, заградительные отряды и комиссии по борьбе с дезертирством. В то же время в Народно-революционной армии никогда не забывали поощрить и наградить за героизм и самопожертвование. Орденом Красного Знамени были награждены 433 бойца и командира НРА, причем награждения продолжались и тогда, когда НРА перестала существовать, а ее бывшие бойцы и командиры продолжали службу в Красной Армии. Орденами были также награждены 3 Отдельная артиллерийская батарея, бронепоезд № 8, 6 стрелковый полк, в последующем сначала переименованный в кадрово-учебный полк, а затем в 4 Краснознаменный Волочаевский стрелковый полк, и 2 Приамурская стрелковая дивизия[97].

Еще гремели последние выстрелы в боях с отходящими за границу воинами Земской Рати, а в НРА уже шла еще одна реорганизация. На основании приказа № 635 от 30 октября в должность командира вновь созданного 17 Приморского корпуса из войск НРА, находившихся в Приморье, 5 ноября вступил Борис Миронович Фельдман. В этот же день 1-й помощник начальника штаба НРА А.А.Школин был назначен начальником штаба 17 Приморского корпуса, а помощники начальников артиллерии, связи, главного инженерного управления, главначснаба были назначены на должности соответствующих начальников в корпусе. Военным комиссаром корпуса стал бывший военком Штаба НРА, в последующем знаменитый маршал Советского Союза Иван Степанович Конев[98]. (Номер 17 присвоен пр. № 213 - 25.12.22 г.)

Приказом № 239 от 20 ноября 2 Приамурской дивизии был объявлен к руководству и сведению приказ войскам Красной Армии Дальнего Востока № 1 от 16 ноября 1922 года, в котором объявлялась телеграмма заместителя председателя Военного Совета РСФСР Склянского: "... 1. Народно-Революционную Армию бывшей ДВР переименовать в Красную Армию. 2. Военный Совет НРА переименовать в Революционный Военный Совет"[99].

Этот приказ стал возможен потому, что Народное собрание ДВР 14 ноября объявило о самороспуске, а Президиум ВЦИК, выслушав сообщение об установлении на Дальнем Востоке Советской власти и желании войти в

состав Советской России, 15 ноября объявил Дальне-Восточную Республику неразрывной частью РСФСР.

Приказ Реввоенсовета войск Сибири № 728/50 от 22 ноября 1922 года, как бы уточняя телеграмму Склянского, свидетельствует о переименовании НРА в 5 Красную Армию. С 1 июля 1923 года ей было присвоено наименование "5 Краснознаменная армия", о чем свидетельствует приказ Реввоенсовета Республики, но во всех документах 5 Краснознаменная армия под таким названием проходит с момента переименования НРА по пр. № 47 - 24.11.22 г.

5 Красная Армия, просуществовавшая до 6 сентября 1922 года, была награждена Почетным революционным Красным Знаменем еще в 1920 году, а переименование НРА в 5 Красную Армию предопределило и передачу ей всех бывших реликвий 5 Краснознаменной армии, что и обусловило применение названия "Краснознаменная".

В последующем 5 Краснознаменная армия была расформирована, а ее соединения и части были обращены на укомплектование корпусов Сибирского военного округа.

1 Забайкальская стрелковая дивизия сохранилась как самостоятельное соединение, но под наименованием "Тихоокеанская дивизия", которое получила за ликвидацию последних очагов белого движения на Камчатке и в Охотском районе. Под этим почетным названием дивизия существует и поныне, причем некоторые ее части расквартированы в военном городке, носящем название "Волочаевский" в память о давнем размещении в нем знаменитого 4 Краснознаменного Волочаевского полка. В дивизии хранят память о былых боях и походах, командирах и рядовых, чьи имена уже стали достоянием истории.

Но рассказ об НРА Дальне-Восточной Республики был бы неполон, если не сказать, что большинство тех, кто создавал НРА, воевал в ее рядах в самых разных должностях и званиях, вы найдете в списках фамилий лиц, репрессированных в 1935-1938 годах. В этих списках И.П.Уборевич, В.К.Блюхер, В.А.Попов, Я.З.Покус, А.Н.Захаров, А.Я.Лапин, Н.М.Неволин, Г.В.Кондратьев, Н.П.Нильсон-Гирст, М.П.Вольский, Д.С.Бузин-Бич, И.Г.Безродных, Д.Е.Зверев, Я.Н.Коротаев, Е.В.Лебедев, А.Л.Сноскарев, Б.Н.Мельников, Я.М.Петелин, М.М.Якимов и многие, многие другие... Здесь фамилии В.К.Блюхера, отдававшего приказы о расстрелах народоармейцев, подписывавшегося под смертными приговорами первых маршалов Советского Союза, и дважды приговаривавшегося к расстрелу Г.В.Кондратьева - первый раз согласно приказу В.К.Блюхера в декабре 1921 года и второй раз в 1937 году "за организацию восстания в Омской области", но который так и не признал обвинения, реабилитирован в 1942 году с восстановлением в звании полковник и возвращением ордена Красного Знамени, полученного за мужество при штурме Волочаевки. Г.В.Кондратьев - единственный из приведенного выше списка, кто вышел живым из тюрьмы...

Все остальные реабилитированы посмертно.

Настоящая работа сделана на основании документов, в основном приказов и оперативных сводок НРА ДВР, значительная часть из которых в виде типографских оттисков 1920-1923 годов имеется в личном архиве автора. В связи с объемом статьи у автора нет возможности указать на неточности и ошибки в энциклопедических справочниках, мемуарных работах участников давних событий и историко-художественных книгах, связанных с созданием Народно-революционной армии ДВР.

Примечание

1. Шли дивизии вперед. Сборник документов. Иркутск, 1987. С. 22; Дворянов Н., Дворянов В. В тылу Колчака. Москва, 1966. С. 221.
2. Шли дивизии вперед. С. 20.
3. Дворянов Н. Указ. соч. С. 249-250.
4. Там же. С. 250.
5. Кожевин В.Е. Партизанские тропы героев. Улан-Удэ, 1977. С. 85, 86.
6. Хаптеев В.Е. Первый учредительный съезд Забайкалья и образование народно-революционной власти. Труды ДВНЦ, серия историческая. Т. 8. С. 35.
7. Шли дивизии вперед. Указ. соч. С. 56.
8. Там же. С. 51.
9. ГАХК, П.Ф - 44, оп. 1, ед. хр. 444. Школин А.А. Начало борьбы Красной Армии за освобождение Дальнего Востока в 1920 г. Стенограмма доклада, 1933.
10. Шерешевский Б.М. Разгром семеновщины. Новосибирск, 1966. С. 113; Шишкин С.Н. Гражданская война на Дальнем Востоке. М., 1957. С. 139.
11. ГАХК. Ф. 1317, оп. 2, д. 4, л. 10, 18.
12. РГИА ДВ. Ф.Р.- 1465, оп.1, д. 22, телеграмма Временной Земской власти Прибайкалья № 535; РГИА ДВ, Ф.Р - 1465, оп. 1, д. 7, л. 6.
13. ГАХК. Ф. 1317, оп. 2, ед. хр. 6, л. 23 об, л. 31.
14. ГАХК. Ф. 1317, оп. 2, д. 4, л. 1 об.
15. ГАХК. Ф. 1317, оп. 2, д. 4, л.3.
16. РГИА ДВ. Ф.Р. - 1465, оп. 1, д. 3, л. 60.
17. Из истории Дальневосточной Республики. Сборник научных трудов РАН. Владивосток, 1992. С. 57.
18. Шерешевский Б.М. Указ. соч. С. 55.
19. Подвиг Центросибири. Сб. документов. Иркутск, 1986. С. 389, 390.
20. ГАХК, П.Ф - 44, оп. 1, д. 427, л. 27.
21. Школин А.А. Указ. соч. С. 10.
22. Шишкин С.Н. Указ. соч. С. 136; Шерешевский Б.М. Указ. соч. С. 96; ЦГАРА. Ф- 1006, оп. 1, д. 94, л. 8; д. 25, л. 12.
23. Шли дивизии вперед. Указ. соч. С. 75.
24. Там же. С. 90, 91.
25. Там же. С. 103.
26. Гражданская война и военная интервенция в СССР. Энциклопедия. М., 1987. С. 116.

27. Шерешевский Б.М. Указ. соч. С. 119.
28. Агеев А.В. Амурские партизаны. Хабаровск, 1974. С. 244.
29. ГАХК. П.Ф - 44, оп. 1, ед. хр. 430, л. 26.
30. ГАХК. П.Ф - 442, оп. 2, д. 102, л. 16.
31. Гипотеза. 1993. № 5, 6. Левкин Г. "Яков Тряпицын: герой или бандит?".
32. ГАХК. Николаевский-на-Амуре филиал. Ф.715, оп.1, д.4, л.34.
33. ГАХК. П.Ф - 44, оп. 1, ед. хр. 164, л. 82.
34. ГАХК. П.Ф - 44, оп. 1, ед. хр. 164, л. 44.
35. Там же. Л. 40, 63-66.
36. Состав, структура народно-революционных войск, их переформирование даны по приказам Военного Совета, Командующего войсками Никольска-Уссурийского района, Начальника Военно-революционного штаба Никольска-Уссурийска и Хабаровска. Типографские оттиски, личный архив Левкина Г.Г.
37. ГАХК. П.Ф - 44, оп. 1, ед. хр. 164, л. 42.
38. Нисикава. История Сибирской экспедиции, русский перевод. С. 9, 10. Личный архив Левкина Г.Г.
39. Нисикава. Указ соч. ... Суммарные сведения по л. 16, 20, 22 и картосхемам.
40. Нисикава. Указ. соч. Л. 21.
41. ГАХК. П.Ф - 44, оп. 1, д. 350, л. 19.
42. Там же. Л. 32.
43. Там же. Л. 5.
44. Там же. Л. 10.
45. ГАХК. П.Ф- 44, оп. 1, ед. хр. 350, л. 23.
46. Шли дивизии вперед. Указ. соч. С. 122, 123.
47. ГАХК. П.Ф - 44, оп. 1, ед. хр. 430, л. 26, 27.
48. Там же. Л. 27.
49. ГАХК. Ф - 1313, оп. 2, д. 3, л. 22.
50. ГАХК. П.Ф- 44, оп. 1, ед. хр. 430, л. 15, 16.
51. Там же. Л. 17.
52. Структура и численность Полевого управления Главкома НРА дана по приложениям к приказам № 54, 64, 138. Структура войск, командование соединений и частей даны по приказам НРА. Личный архив Левкина Г.Г.
53. ГАХК. П.Ф - 44, оп. 1, ед. хр. 427, л. 5.
54. Там же. Л. 15, 16.
55. ГАХК. Ф - 1317, оп. 2, д. 5, л. 16.
56. ГАХК. П.Ф - 44, оп. 1, ед. хр. 423, л. 3.
57. РГИА ДВ. Ф.Р - 4374, оп. 1, д. 148. Ксерокопия подлинника рапорта. Личный архив Левкина Г.Г.
58. Там же.
59. Названия частей, фамилии командиров даны по приказам НРА. Личный архив Левкина Г.Г.
60. ГАХК. Ф - 1317, оп. 1, ед. хр. 3, л. 5.
61. Там же. Д. 10, л. 77-79.
62. Там же. Ед. хр. 3, л. 30 об.

4. Зак. 2480

63. Численность и состав войск определены и подсчитаны по штатам. ГАХК. Ф - 1317, оп. 1, д. 1, л. 3.
64. И на Тихом океане. Сб. документов. Иркутск, 1988. С. 61.
65. ГАХК. Ф - 846, оп. 1, ед. хр. 5, л. 9.
66. ГАХК. Ф - 44, оп. 1, д. 447, л. 104.
67. ГАХК. П.Ф - 44, оп. 1, д. 447, л. 18.
68. ГАХК. П.Ф - 44, оп. 1, д. 425, л. 80.
69. Там же. Л. 56-58.
70. ГАХК. Ф - 19, оп. 1, ед. хр. 58, л. 81.
71. И на Тихом океане. Указ. соч. С. 130.
72. ГАХК. П.Ф - 44, оп. 1, ед. хр. 425, л. 71-74.
73. ГАХК. Ф- 1317, оп. 1, ед. хр. 6, л. 9.
74. ГАХК. П.Ф - 44, оп. 1, д. 148, л. 2, 3, 7.
75. ГАХК. Ф - 1317, оп. 1, д. 17, л. 48-53.
76. Докучаев А.И. Путь героический и славный. Хабаровск, 1988. С. 72.
77. Волков В. Краткий очерк истории 2-й Приамурской ордена Красного Знамени стрелковой дивизии. 1923. С. 16.
78. ГАХК. П.Ф - 44, оп. 1, д. 425, л. 194, 195.
79. ГАХК. Ф - 1318, оп. 1, д. 18, л. 41.
80. Там же. Л. 44 об., 45 об.
81. ГАХК. П.Ф - 44, оп. 1, д. 425, л. 244.
82. ГАХК. Ф - 1318, оп. 1, д. 18, л. 31-34.
83. И на Тихом океане. Указ. соч. С. 303.
84. Русская Армия. 1922. 11 авг.
85. ГАХК. П. Ф - 44, оп. 1, д. 147, л. 184.
86. Волков В. Указ. соч. С. 85.
87. Филимонов Б. Конец белого Приморья. США, 1971.
88. ГАХК. П.Ф - 44, оп. 1, д. 425, л. 272.
89. И на Тихом океане. Указ. соч. С. 345.
90. РГИА ДВ, Ф.Р - 4699, оп. 1, д. 475, л. 228.
91. Военные моряки в борьбе за власть Советов, 1917-1922 гг. Владивосток. С. 392, 393.
92. ГАХК. Ф - 1317, оп. 1, д. 18, л. 6.
93. Там же. Д. 5, л. 38-44.
94. Шли дивизии вперед. Указ. соч. С. 408.
95. Там же. С. 377, 405.
96. И на Тихом океане. Указ. соч. С. 303.
97. Там же. С. 345-354. Волков В. Указ соч.
98. ГАХК. Ф - 1317, оп. 1, д. 19, л. 76 об., л. 90 об.
99. Волков В. Указ. соч. С. 33. И на Тихом океане. Указ. соч. С. 216.

Волочаевка без легенд

Через газету председатель исполкома Волочаевского сельского Совета А.Грачев обратился с просьбой рассказать правду о волочаевских днях без легенд, написать отдельную специальную книгу об исторических событиях, и чтобы в ней были перечислены имена тех, кто шагнул в вечность с высоко вскинутой вверх рукой, сжимающей винтовку, и замершим криком: "Даешь Волочаевку!".

Много написано о боевых волочаевских днях: книги, рассказы, очерки, статьи, как теми, кто участвовал в боях на стороне красных, так и на стороне белых, то есть теми, кто бежал в атаку, прорываясь через колючки проволочных заграждений и поток горячего свинца, и теми, кто вгрызался в мерзлую землю, стараясь удержать каждый ее клочок, обмороженными руками нажимая на спусковые курки винтовок и гашетки пулеметов. Но, как ни странно, прав председатель исполкома: полного, объективного рассказа до сих пор нет. Прав он, конечно, что не 118 народоармейцев погибли в боях под Волочаевкой.

На протяжении многих лет я собираю материалы для книги о Народно-революционной армии Дальне-Восточной Республики и, кажется, уже могу ответить на многие вопросы, поставленные А.Грачевым в его газетной заметке.

Изучение архивных материалов позволило совершенно по-новому взглянуть на историю братоубийственной Российской Гражданской войны и прийти к выводу, что красные и белые сыграли отведенные им роли в оптимистической трагедии, что любые политические шаги не должны приводить к гражданским войнам. Восемь миллионов (по некоторым источникам - двенадцать миллионов) легли в землю, защищая подчас совершенно чуждые им политические идеи. А послужило поводом для обращения к теме предложение Общества охраны памятников истории и культуры Хабаровского края написать небольшой текст для брошюрки к очередной дате Волочаевского сражения. И с первых же шагов закралось в душу сомнение: неужели 12 февраля 1922 года под Хабаровском была температура минус 40 градусов по Цельсию, и слишком малой показалась цифра 118 погибших под "дальневосточным Перекопом"...

Эти сомнения привели к тому, что сегодня я знаю биографии как красных, так и белых, проливавших кровь на белые снега Приамурья, на белый саван родной земли, к пониманию того, что штыки и красных и белых должны были быть обращены в одну сторону...

Представитель штаба 5 Красной Армии, находившийся в Штабе Народно-революционной армии, Лярский, по прямому проводу сообщил поручению командующего 5 армией Тимонову 12 февраля 1922 года о том, что "потери под Волочаевкой приблизительно: раненых принято 3 эшелона, из санлетучек - 441 человек, контуженных - 72, обмороженных - 180, больных -

64, трупов (умерших во время перевозки) - 17. Итого 572. Кроме того, есть раненые, не вывезенные из Волочаевки, общие потери исчисляются приблизительно в 1500 человек. Противник отходит от Волочаевки в беспорядке на восток..."

Оперативная сводка штаба НРА от 18 февраля констатирует, что "по приблизительному подсчету в боях под Волочаевкой, Верхнеспасским, Нижнеспасским и Казакевичево наши потери: убитых пятьсот пятьдесят человек, раненых, обмороженных и больных до тысячи двухсот пятидесяти..."

Мне удалось установить имена 195 человек, погибших непосредственно под Волочаевкой, Верхне- и Нижнеспасским, под Ольгохтой и на полуказармах между Ином и Волочаевкой. Естественно, ныне мы уже не сможем установить всех погибших в давние дни двадцать второго года. Если удастся завершить написание книги, то постараюсь приложить к ней неполный список убитых и умерших от ран на Восточном фронте за январь, март и апрель; этот скорбный список включает 341 человека с указанием места гибели, года рождения и откуда они были родом. Быть может, это даст возможность их потомкам узнать что-то о своих близких. Предполагается дать и список награжденных орденом Красного Знамени участников боев за Волочаевку и освобождение Приморья* .

Но как же происходили события в те давние дни?

Анализ приказов, оперативных и разведывательных сводок НРА и воспоминаний участников событий позволяет довольно четко по дням представить всю многообразную картину Волочаевской операции, мужество и самопожертвование русских людей, как тех, кто был в Народно-революционной армии, так и в Белоповстанческой, под названием которой скрывалась Дальне-Восточная Армия, переброшенная из Забайкалья по Китайско-Восточной железной дороге в Приморье в декабре 1920 года после ликвидации так называемой "читинской пробки"...

К весне 1921 года на юге Приморья скопились остатки белогвардейских сил из Сибири, Забайкалья, Приамурья под видом трудовой армии, не имеющей оружия. Но японские интервенты и местная буржуазия предприняли все меры, чтобы вновь вооружить солдат и офицеров для использования в политических играх. 26 мая 1921 года во Владивостоке был совершен буржуазный переворот, свергнувший пробольшевистское Приморское областное правительство. Был образован "черный буфер", как образно тогда говорили, создано Приамурское временное правительство во главе с братьями С.Д. и Н.Д. Меркуловыми. Спиридон Меркулов непосредственно возглавил правительство, а его брат стал министром иностранных и военно-морских дел. Японцы практически принудили буржуазное правительство бросить армию против Дальне-Восточной Республики, но сначала, в ноябре 1921 года, белым пришлось провести несколько операций по очистке тыла от партизан-

* Такой список уже опубликован в сборнике документов "... И на Тихом океане". Иркутск, 1988 г., хотя и имеет ряд неточностей.

ских отрядов. Полностью эту задачу решить не удалось, но тем не менее в последний день ноября белоповстанцы перешли нейтральную полосу, отделявшую японские войска от войск НРА на участке, где железная дорога пересекает реку Уссури.

По данным, приводимым в энциклопедии Гражданской войны, изданной в 1987 году, на 1 мая 1921 года в НРА было 36,1 тыс. человек. Но эта цифра представляется неточной, так как по совершенно секретному донесению в ЦК Российской коммунистической партии и в Дальбюро представлены данные по каждой дивизии отдельно на апрель, и общая численность армии превышала 100 тысяч. По донесению Штаба Приамурского военного округа, на 18 октября 1921 года только в Амурской дивизии числилось 27378 человек, войск же в Забайкалье было значительно больше. Но в тот момент еще не было завершено сокращение армии на основании приказа № 230 от 16 сентября 1921 года.

Для любого исследователя и историка, имеющего военную подготовку, покажется странным, почему в ожидании предстоящих боев с Белоповстанческой армией осуществлялось резкое сокращение боевого состава НРА. Как могло оказаться, что к 30 ноября 1921 года против 3500 штыков, около 1200 сабель, нескольких десятков пулеметов и 2 орудий белых было выставлено только около 600 штыков 6 стрелкового полка, а потом отправлен из Хабаровска 5 стрелковый полк и один кавдивизион 4 кавполка в 250 сабель?

Как могло оказаться, что к осени и зиме для конницы НРА не был заготовлен фураж и 4 кавполк не мог участвовать в боях в первых числах декабря, когда конница белых делала глубокие обходы и прорывы на флангах?

Как могло оказаться, что из 16 исправных бронепоездов, захваченных НРА в боях против Семенова в ноябре 1920 года в Забайкалье, на Хабаровском направлении оказывал поддержку малочисленным 5 и 6 полкам только бронепоезд № 7?

А.Грачев предлагает рассказывать о событиях тех давних дней без легенд!

Оценивая без предвзятости и объективно сложившуюся обстановку на фронте в декабре 1921 и январе 1922 года, я ныне весьма далек от восторженных похвал в адрес полководческого таланта В.К.Блюхера, который за пять месяцев руководства НРА и Флотом ДВР провел 4 переформирования, в результате которых боеспособность резко снизилась* . Что же касается распределения сил и средств на театре военных действий, то оно вызывает изумление: белая армия в Приморье, а основные силы в НРА в Забайкалье!..

Так уж, видно, было угодно судьбе, но в самую трудную минуту, на самые трудные участки посылали Степана Михайловича Серышева. Так было при организации Хабаровского (Восточного) фронта в 1920 году после

* В мае 1922 г. В.К.Блюхер провел последнюю реорганизацию армии. Получив от предшественников 36 пехотных и 15 кавалерийских полков, он оставил 5 стрелковых, 1 учебно-кадровый стрелковый полк и 2 кавалерийских полка.

выступления японцев 5 апреля в г. Хабаровске, так было при ликвидации "читинской пробки", когда был назначен командующим войсками Амурского фронта, включавшего в себя и Восточно-Забайкальский фронт. И вновь ему пришлось выйти на передний план борьбы, когда руководство Приамурского военного округа, назначенное В.К.Блюхером, в силу объективных и субъективных причин не смогло организовать отражение вторжения белогвардейской армии под командованием В.М.Молчанова в пределы ДВР.

3 ноября 1921 года С.М.Серышев был назначен командующим войсками вновь образовавшегося Забайкальского округа, а 3 декабря он выезжает на возникший фронт, чтобы лично организовать отпор врагу, поскольку с 5 ноября был одновременно и заместителем Главкома и Военмина ДВР. В Хабаровск прибыл к вечеру 11 декабря, где застал полный разлад в командовании Приамурского военного округа. Член Военного Совета Б.Н.Мельников еще 24 ноября отстранил от командования округом ставленника В.К.Блюхера Альберта Яновича Лапиньша и выполнял одновременно функции командующего войсками и Члена Военного Совета. Оценив обстановку, С.М.Серышев 16 декабря отстранил Б.Н.Мельникова от руководства войсками и принял на себя всю ответственность за промахи предыдущего командования в вопросе организации обороны республики, выехал на фронт. Через три дня его назначают комвойск ПриамВО, а 25.12 Ком. Восточного фронта, Членом Военного Совета утверждается его друг и соратник Павел Петрович Постышев, бывший до этого политэмиссаром Приамурской области. Мельников же с 27 декабря был снят с должности ЧВС, таким образом, картина, на которой якобы около карты обсуждают план Волочаевской операции В.К.Блюхер, С.М.Серышев, П.П.Постышев и Б.Н.Мельников, неверна, так как Мельникова уже не было в рядах армии.

Что касается А.Я.Лапиньша (Альберт Иванович Лапин), то он был назначен 23 декабря командующим войсками Забайкальского военного округа. О Лапиньше я рассказал не для того, чтобы бросить на него какую-то тень. К тому времени он уже имел три ордена Красного Знамени и за его плечами был богатый боевой опыт. В последующем он будет награжден четвертым орденом Красного Знамени и орденом Ленина, но его не минет черный 1937 год, жизненный путь прервется 11 мая. Документов о том, что В.К.Блюхер вступился за своего боевого товарища, помощника командующего войсками Особой Краснознаменной Дальневосточной армии по ВВС комкора А.Я.Лапиньша, пока не найдено.

С.М.Серышеву пришлось организовывать отражение как бы с нуля. Оборонительные сооружения на Имане (современная Большая Уссурка) и на Бикине не были построены в течение лета 1921 года, как это планировалось руководством НРА. Степан Михайлович отдает приказ о срочной переброске из Забайкалья Особого Амурского полка и 4 Отдельного кавалерийского дивизиона из Амурской области* .

* Фактически кавэскадрон. См. примечание на стр. 33.

Предполагая дальнейшее продвижение белых, для действий в их тылу командование создает два партизанских отряда. По рекомендации П.П. Постышева командиром одного из них назначается И.П.Шевчук, с которым он дружил, а второго отряда - Бойко-Павлов Д.И. На базы отрядов в Восторговку (ныне Новокуровка) и в село Вятское срочно забрасывают продовольствие, снаряжение и выделяют необходимое вооружение. В последующем оба командира не пожелают возвратить часть оставшихся запасов.

О боях Народно-революционной армии с белоповстанцами в конце декабря 1921 года и в январе 1922 мы расскажем в другом очерке. Здесь лишь отметим, что в результате отступления Народно-революционной армии из Хабаровска были утрачены большие запасы материальных средств, снарядов, военного имущества и снаряжения, что в последующем затрудняло вопросы снабжения и обеспечения войск. Моральное состояние и боевой дух солдат упали. Пришлось прибегнуть к крутым мерам, чтобы навести порядок.

Грешен, каюсь, считал и я, как многие из исследователей и ветеранов Гражданской войны, что в появлении приказа № 15 от 26 декабря 1921 года, которым предавались военно-полевому суду командиры и комиссары отступивших подразделений и каждый десятый народоармеец, виновен С.М.Серышев. И лишь недавно нашел в архиве документ, в котором неоднозначно сказано: "Усматривая в бою 13-го декабря под Лончаково в батальоне пятого стрелкового полка полную бездеятельность командного и комиссарского состава, ВОЕНСОВЕТ ПРИКАЗЫВАЕТ (так в тексте. - *Г.Л.*) немедленно всех виновных, предав суду, подвергнуть жестокой каре, трусов расстрелять". Подписи Блюхера, Трифонова, Токаревского. Документ датирован 18 декабря 1921 года, днем возвращения Блюхера из Дайрена, где он находился с 5 ноября. Итак, не разобравшись в ситуации, а более правильно - скрывая свои просчеты в вопросе обороны республики, он единым росчерком пера обрек на смерть людей, решив за военно-полевой суд.

При подготовке к опубликованию документа в тридцатые годы приведенный мною текст был вымаран и документ опубликован без этих строк. Зато в книге "Этих дней не смолкнет слава", изданной в 1966 году во Владивостоке, сказано, что Блюхер с большим опозданием узнал о событиях при отступлении от Хабаровска из приказа № 15 и обратил внимание на отсутствие глубокого, обоснованного анализа причин отступления частей, и что якобы Блюхер, прекрасно понимая, как мог появиться такой приказ, посоветовал спокойным тоном Серышеву отменить приказ, назначить комиссию по расследованию, и только после этого Серышев понял свою ошибку. Каково? !

В первый же день своего прибытия в Читу из Дайрена Блюхер разослал в разные инстанции, в том числе и в высшие инстанции военного руководства Советской России, анализ причин отступления НРА под ударами белогвардейцев. Это его своеобразное оправдание за стратегические просчеты, допущенные руководством НРА под его командованием, но указывает-то он

на тактические ошибки подразделений и умалчивает о том, что эти части не могли противостоять противнику из-за ошибок стратегического и оперативного характера. Не было сосредоточено достаточно сил и средств на нужном оперативном направлении. Армия катастрофически сокращена. А это вина Блюхера! Части не имели ни тактического, ни оперативного резерва, чтобы наносить контрудары по обходным колоннам высокоманевренного противника. Это вина руководства НРА, а не народоармейцев. Отсутствие достаточного количества артиллерии на нужных направлениях, наличие лишь одного бронепоезда, который в любой момент боевой обстановки мог выйти из строя* . А ведь достаточное количество артиллерийских орудий могло быть выдвинуто на фронт, если бы имелись подготовленные кони. При отступлении из Хабаровска красные смогли вывезти из города большое количество артиллерии, но в результате панического бегства только в Покровке, уже на левом берегу Амура, белые захватили 28 орудий. Впрочем, воспользоваться ими в полной мере они так и не смогли, так как у них отсутствовали подготовленные артиллерийские расчеты.

Вправе А.Грачев задать вопрос, как и любой другой человек: почему об этом не писали раньше?

Серышев умер в 1928 году и, естественно в свое оправдание не смог сказать правды о тех днях.

Блюхер после Гражданской войны много писал статей о военно-политической обстановке на Дальнем Востоке, и во многих из них наблюдательный читатель заметит своеобразное его самооправдание за свои действия во второй половине 1921 и начале 1922 годов. Много упреков партизанам с одновременной похвалой. Но была ли Народно-революционная армия ДВР до прибытия Блюхера на должность Главкома и Военного министра партизанской?

Ответ однозначен. Нет! В состав 1 Забайкальской и 2 Амурской армий входило 36 стрелковых полков, 15 кавалерийских, бронесилы включали в себя полтора десятка бронепоездов и тяжелые танковые дивизионы, имелось большое количество артиллерии, авиационные части, части связи, железнодорожные, инженерные, медицинские, а также пограничные части. Все они были сформированы по четким штатам, с четкой бригадной и дивизионной структурой. Главнокомандующий Эйхе при составлении штатов Штаба НРА предусмотрел даже то, что должность начальника Штаба должен занимать только человек, окончивший Академию Генерального Штаба, что и соблюдалось практически все время до прибытия Блюхера. Да, в Приморье существовали под видом партизанских отрядов части НРА для борьбы с японскими интервентами и партизанские отряды, считавшие, что только сил НРА недостаточно для ведения успешных боевых действий, но это не означает партизанского характера Народно-революционной армии.

---

* Бронепоезд № 7 4 декабря 1921 года действительно был разбит белыми.

Основную массу военнослужащих в НРА составляли хорошо обученные и организованные части бывшей колчаковской армии, перешедшей на сторону народной власти еще в 1920 году и доказавшие преданность ей в боях с интервентами и семеновцами. Служило в ней много высококвалифицированных бывших офицеров царской Русской Армии, понимавших, что правда на стороне народа, а не иностранных интервентов и их наемников.

В этой связи уместно было бы привести несколько строк из приказов С.М.Серышева, который, оставшись за Главкома в сентябре 1921 года выполняя постановления о демобилизации, стремился сохранить профессиональный кадровый состав: "Не подлежат увольнению по настоящей демобилизации: а) все бывшие офицеры, военные чиновники, чиновники военного времени и лица медицинского и ветеринарного персонала, унтер-офицеры и красные командиры, независимо от занимаемых ими в настоящее время должностей..." Не побоялся Серышев отдать и приказ № 236 от 29 сентября 1921 года, гласивший: "Призвать на действительную военную службу повсеместно на территории Республики: 1. Бывших офицеров всех родов оружия: а) генералов, родившихся после 31 декабря 1856 года; б) штаб-офицеров, родившихся после 31 декабря 1863 года; в) обер-офицеров, родившихся после 31 декабря 1873 года..." Делал это Серышев в моменты, когда отсутствовал Блюхер.

Так что любому будет интересно узнать, что в рядах НРА и в белогвардейской армии генерал-майора В.М.Молчанова сражались многие хорошо знавшие друг друга.

Характерной особенностью строения НРА было доверие к бывшим офицерам. В то же время меркуловское правительство не могло объявить мобилизацию, так как мобилизованные рабочие и крестьяне разбегались. Оно могло набрать в ряды своей армии лишь тех, кто не смог смириться с появлением нового государственного устройства - Советской России и Дальне-Восточной Республики и к 1921 году оказался на окраине. Но это, разумеется, были профессиональные солдаты и офицеры.

В какой-то мере символично, что начальником полевого штаба, прибывшего на Восточный фронт с В.К.Блюхером 28 января 1922 года*, был бывший полковник Петр Анисимович Луцков, хорошо лично знавший генерал-майора В.М.Молчанова по совместной службе в колчаковской армии.

К этому времени Луцков уже успел послужить в НРА в должности начальника штаба Приамурского военного округа и даже около двух недель покомандовал партизанами Приморья, до прибытия Леушина.

В художественной литературе много и подчас взахлеб рассказывается о том, что народоармейцев с прибытием Блюхера охватило ликование: вот теперь-то пойдем брать Волочаевку!

---

* 26 января прибыли в Биру, где был Штаб Восточного фронта, а 28 - на станцию Ин, где находились основные силы НРА.

Пробыв три дня на Ине, Блюхер уехал в Биру и оттуда следил за ходом боев. Но прибыл-то он, когда участь белогвардейских войск была предрешена ходом месячных боев между Волочаевкой и Ином, когда из Забайкалья были переброшены все имевшиеся силы НРА: Отдельная Читинская стрелковая бригада, Троицкосавский кавполк, Отдельный Читинский кавдивизион, артиллерийские батареи, два бронепоезда, а вместо них в Забайкалье введена 104 стрелковая бригада Красной Армии. Блюхер принял решение о поездке на фронт, когда оперативные и разведывательные сводки Штаба НРА стали свидетельствовать о постоянных поражениях белых в боях, о разрушении ими мостов, что явно говорило об отказе от наступления, так как не позволяло белым вводить в бой бронепоезда.

Разведывательная сводка № 75 от 16 января гласит: "По словам белсолдат, издан приказ об отступлении на Хабаровск, где противник должен упорно обороняться..." Подтвердило мнение Блюхера, что белые уже не в силах наступать, и другая разведсводка, от 22 января: "...из Хабаровска усиленно вывозят на юг снаряды... В Волочаевке белые ставят проволочные заграждения".

Безусловно, начальник разведывательного управления НРА, в свое время окончивший Академию Генерального Штаба, Глаголев правильно оценивал обстановку, подчеркивая в выводах разведсводки: "Обращает внимание вывоз снарядов (из) Хабаровска (на) юг и укрепление Волочаевки проволокозаграждениями".

Когда я сказал, что участь белых была предрешена, то не оговорился. Понимал это и командующий белоповстанцами генерал-майор В.М. Молчанов, что легко заметить в его приказе от 5 февраля 1922 года № 572, в котором сказано: "Вопрос самого нашего бытия требует полного напряжения всех сил для достижения победы. Побеждает тот, кто страстно желает этого. С победой мы живем. Неудача может лишить нас самого бытия, как антибольшевистской организации... Не покладая рук закрепляйтесь. Но этого мало, - внедрите всем, что проволоку бросить ни в коем случае нельзя..." Многоопытный генерал понимал, что удержать Волочаевку ему не удастся, хотя и отмечал в том же приказе, что если удастся нанести поражение НРА под Волочаевкой, то белые смогут продвинуться вперед еще верст на сто.

Разумеется, сказанное мною выше не умаляет подвига народоармейцев, штурмовавших волочаевские укрепления, а при внимательном прочтении документов и неопубликованных воспоминаний заставляет склонить головы перед их мужеством и самопожертвованием. Ведь в волочаевских боях погиб или был ранен почти каждый третий народоармеец.

Удивляет неподготовленность Волочаевской операции, несмотря на наличие больших сил и средств. Бронепоезда НРА не могли действовать из-за неисправности моста на речке Поперечке в шести километрах от Волочаевки, хотя территория уже была занята красными. Для преодоления проволочных заграждений не было приготовлено никаких средств - ни топоров, ни ломов, ни ножниц для резки проволоки, хотя о проволочных заграждени-

ях знали уже почти месяц, и командующий фронтом С.М.Серышев с командиром Отдельной сводной стрелковой бригады Я.З.Покусом обратили внимание Блюхера на необходимость иметь средства для уничтожения заграждений. Вот как вспоминал об этом Я.З.Покус: "Командир Сводной стрелковой бригады (Покус имеет в виду себя. - *Г.Л.*) просил штаб фронта о подвозе ему огнеприпасов. Но в штабе предложили комбригу пользоваться своими перевозочными средствами. Использование для перевозки огнеприпасов обоза одного полка крайне неблагоприятно отразилось на конском составе, ослабив его силы. Санитарным транспортом для эвакуации раненых командир сводной бригады обеспечен не был вовсе. Все эти недочеты к вечеру 10 февраля дали себя чувствовать. Таким образом, к началу боя подготовка к наступлению еще не была окончена".

Разумеется, эти строки при публикации воспоминаний Покуса были вычеркнуты, чтобы ни в коей мере не бросить тень на полководческий талант В.К.Блюхера, и только архивный материал позволяет узнать правду. Но зато в легендарной форме расписано, как Блюхер находится на передовой, лично отдает приказания, видит, как из окопчиков поднимаются на штурм народоармейцы.

До двух часов ночи 12 февраля командир 6 полка А.Н.Захаров и Я.З.Покус с 3-й полуказармы, расположенной около 6 километров к западу от Волочаевки, пытались дозвониться и отыскать в тылу Блюхера, чтобы получить разрешение на удар обходной колонной во главе с комбатом В.А.Гюльцгофом с юга в тыл Волочаевки. И только в эту ночь удалось восстановить мост на Поперечке, что позволило утром ввести в бой бронепоезда.

Так что если Блюхер и приехал под Волочаевку на командный пункт Сводной стрелковой бригады, то был от линии огня не ближе 6 километров и никак не мог наблюдать результатов своих ошибок при подготовке штурма, когда через проволоку народоармейцам пришлось перебираться по телам убитых товарищей.

Прав председатель исполкома, когда говорит, что экспонаты музея не отражают всей правды тех давних событий.

Я не случайно упомянул о содержании приказа генерала Молчанова. Отдан он был ровно через месяц после первого взятия частями НРА деревни Волочаевки и сопки Июнь-Карани* 6 января 1922 года...

После победы под Ином 28 декабря 1921 года полки НРА за несколько дней подготовились к наступлению, стремясь не упустить результатов победы. Особый Амурский полк под командованием Н.М.Неволина (в это время Попов В.А. командовал объединенной Инской группировкой), 5 стрелковый полк под командованием Г.В. Кондратьева (бывший офицер), имея в резерве сильно поредевший 6 стрелковый полк под командованием Сурбы

---

* Правильное название сопки Июнь-Карани, в результате неверного произношения в литературе часто встречается написание названия "Июнь-Карань".

(командир полка бывший штабс-капитан Н.П.Нильсон-Гирст попал в плен к белым 23 декабря во Владимировке), повели стремительное наступление вдоль железной дороги, 4 кавалерийский полк и один батальон 6 стрелкового полка под общим командованием Артюховского наступали через Луговое, Забеловское, Верхне- и Нижнеспасское с задачей ударить с юга в тыл Волочаевской группировки противника. Партизанский отряд (иногда в литературе он ошибочно проходит как 8 Тунгусский полк) И.П.Шевчука наступал из Восторговки (ныне Новокуровка) через Архангельское на Дежневку с задачей ударить в тыл Волочаевки с востока.

5 января народоармейцы подошли к Волочаевке, заняли ее окраину, но были вынуждены отступить. С утра 6 января привели части в порядок и вновь бросились в бой. К вечеру Волочаевка была взята. Батальон Валентина Максимовича Чернова (бывший офицер) занял сопку Июнь-Карани. Отступившие белые ночью произвели переформирование на основном направлении и нанесли удар, стараясь окружить Волочаевку. Часть 5 полка осталась в деревне и была захвачена в плен. В.М.Чернов послал разведку для выяснения обстановки, разведчики в деревне натолкнулись на закрытых в избах народоармейцев, которых никто не охранял, и им удалось большую часть вывести из деревни, спасти из плена. Темнота не позволила Чернову правильно сориентироваться в создавшейся обстановке, и к утру он был вынужден оставить сопку. За этот бой и мужество в бою под второй полуказармой 11 января он был награжден серебряными часами.

Отряд И.П.Шевчука к 5 января вышел к Дежневке, но после обстрела белым бронепоездом ушел в Архангеловку, то есть поставленную ему задачу не выполнил.

Кавалерийский полк Артюховского после взятия Верхне- и Нижнеспасского вместо удара 6 января на Волочаевку отошел на Забелевскую и Луговую, так как разведчики доложили, что по правому берегу Амура движется отряд белых для нанесения удара в тылу на Ин. В действительности силы отряда полковника Илькова-Карлова были преувеличены в несколько раз, и инициатива Артюховского по прикрытию фланга с отводом своего полка вместо выполнения поставленной задачи закончилась отданием его под суд и снижением в должности.

Вообще с точки зрения оперативно-тактической следует отметить постоянное применение белыми маневренных оперативных групп, которые в ходе всего Хабаровского похода наносили удары в тыл и по флангам красных, что чаще всего приводило к победе. Большую роль сыграла также в Волочаевском сражении и обходная группа, созданная народоармейцами в ночь на 12 февраля, которой удалось в тылу белых поджечь мост и заставить тем самым отступить бронепоезд "Каппелевец" от Волочаевки, чем резко была снижена обороноспособность на центральном направлении...

Командир 5 стрелкового полка Григорий Васильевич Кондратьев во втором взятии Волочаевки участвовал уже в роли командира роты 3 стрелкового полка. Был ранен, но не покинул поля боя. За мужество награжден

орденом Красного Знамени. В последующем восстановлен в должности командира полка и в Спасской операции в должности заместителя командующего Восточным фронтом возглавлял правую колонну наступающих красных войск. О его судьбе, как и других волочаевцев, мы расскажем в другом очерке. Если о С.С.Вострецове, командовавшем в Спасской операции левой колонной, знает почти каждый школьник-дальневосточник, то имя Кондратьева практически забыто.

Еще до прибытия В.К.Блюхера на фронт по его приказу были произведены перестановки в командном составе. Одной из директив создавалась ситуация, когда С.М.Серышев как бы переходил в подчинение Н.Д.Томину, прибывшему на фронт во главе Забайкальской группы войск. После возмущенного противодействия Серышева Томин был назначен командующим Инской группой* 12 января 1922 года вместо В.А.Попова (бывший офицер), одновременно оставаясь командиром 1 Читинской стрелковой бригады, в командование которой он вступил вместо П.Н.Кузьмина 22.12.1921 года, поставленного на должность замкомбрига. Поскольку эта бригада была основной частью Забайкальской группы, то на какой-то период Томин все равно как бы сосредоточил в своих руках командование фронтом. В.А.Попов возвратился к командованию своим Особым Амурским полком, приняв его у И.Д.Шамонина, который командовал полком после ранения 4 января Н.М.Неволина. С Шамониным Попов дружил еще со времени совместной учебы в Тифлисской школе прапорщиков, в которую они были зачислены 5 декабря 1914 года. Потомственный дворянин Владимир Анатольевич Попов и сын крестьянина Иван Дмитриевич Шамонин в годы первой мировой войны воевали на разных фронтах, защищая Отечество. В Гражданскую войну был период, когда оба служили в белой армии, но в конечном итоге их пути сошлись в Народно-революционной армии ДВР. Проделав Великий ледовый поход, командир батальона колчаковской армии И.Д.Шамонин в Забайкалье перешел на сторону партизан, где стал командовать полком. Известный советский писатель Александр Фадеев писал о Шамонине, что его уважали партизаны и народоармейцы за заботу о подчиненных, бесстрашие и умелое командование. Попов же, проявил себя в боях против колчаковцев, был переброшен в Амурскую область к Серышеву С.М., где 20 июля 1920 года назначен командиром дивизии, которой предстояло вести наступление на Читу для вышибания "читинской пробки", так он на какой-то период оказался командующим Восточно-Забайкальским фронтом, который хотя и вошел в состав Амурского фронта, но некоторое время продолжал носить старое название. В дивизии В.А.Попова было 9 полков. В 5 стрелковой бригаде 13 полком командовал И.Д.Шамонин, 6 стрелковой бригадой командовал Н.М.Неволин. Таким образом, Попов хорошо знал своих боевых товарищей и мог на них положиться в любой обстановке, вот

* В этот период Инская группа войск фактически представляла собой Амурскую стрелковую бригаду под командой В.А.Попова.

только из 9 полков его бывшей дивизии благодаря реформам В.К.Блюхера остался один полк, не случайно носивший название "Особый Амурский полк". Был он особым, так как Попову удалось сохранить отдельный кавалерийский дивизион под командованием Яна Бебрина, артиллерийскую батарею, четыре пулеметные команды по 6 пулеметов в каждой, в то время как остальные полки не имели кавалерии, артиллерии и имели по три пулеметные команды.

Что же касается Николая Дмитриевича Томина, то его прекрасно знал В.К.Блюхер еще по совместным боям с белыми на Урале и мог положиться на бывшего оренбургского казака в любой боевой обстановке. Во время командования дивизией на Западном фронте против польских войск он был награжден орденом Красного Знамени. Двусмысленность положения Н.Д.Томина и С.М.Серышева была устранена после назначения командиром Сводной стрелковой бригады, созданной на базе Инской группы, Я.З.Покуса, прибывшего на фронт с Блюхером.

Таким образом, к началу Волочаевской операции на Восточном фронте была собрана практически вся Народно-революционная армия ДВР, за исключением Побережной группы Бороздина и Хинганской группы Баранова, каждая из которых имела численность около батальона. Предназначены эти группы были для борьбы с оперативно-маневренным отрядом полковника Дмитрия Филипповича Карлова-Илькова, действовавшим по побережью Амура и наносящим удары по линии железной дороги в тылу красных войск, и небольших отрядов белых, по сути бандгрупп, прорывавшихся через границу из Маньчжурии и вновь уходивших за кардон при малейшей опасности, на участке от станицы Михайло-Семеновской до Пашкова.

В состав Сводной стрелковой бригады Я.З.Покуса, предназначенной для нанесения удара на основном железнодорожном направлении по белым войскам, находящимся на станции, в деревне Волочаевке и на сопке Июнь-Карани, входили Особый Амурский полк (командир В.А.Попов), 6 стрелковый полк (командир А.Н.Захаров), 5 стрелковый полк (командир В.В.Гурский), 4 кавалерийский полк (командир А.Н.Сунфу), артиллерийский дивизион (12 орудий), два бронепоезда - № 8 и № 9, два танка ("Сивуч" и "Зоркий", иногда в литературе он проходит под названием "Морж"); кроме того, бригаде был придан 3 стрелковый полк из 1 Читинской стрелковой бригады, но один батальон этого полка и два орудия из артиллерийского дивизиона Забайкальской группы были оставлены в резерве фронта. Формально подчинялась командиру Сводной стрелковой бригады и группа Ф.А.Петрова-Тетерина, в которую входили пластунский батальон и партизанский отряд И.П.Шевчука общим числом около 375 штыков и 65 сабель при двух орудиях и восемнадцати пулеметах, находящаяся на реке Тунгуске в деревне Новокуровке, но в ходе последующих действий связи с ней не было, и она действовала самостоятельно.

В состав Забайкальской группы Н.Д.Томина, которой предстояло наносить удар вдоль побережья Амура с последующим выдвижением на Казакевичево, входили 1 Читинская стрелковая бригада в составе 1 стрелкового полка (командир Котельников), 2 стрелкового полка (командир Наумов), Троицкосавский кавалерийский полк (командир Васильев), Отдельный Читинский кавалерийский дивизион, артиллерийский дивизион (без двух орудий, оставленных в резерве фронта).

Для прикрытия железнодорожного направления в тылу за Ином красные имели бронепоезд № 2.

Перед сводной стрелковой бригадой Я.З.Покуса, непосредственно в районе Волочаевки и сопки Июнь-Карани, белые имели достаточно хорошо подготовленный укрепленный район с от одного до трех рядов проволочных заграждений, системой пулеметных гнезд и окопов, вырытых в снегу и обложенных мешками с землей, обвалованных снегом и кое-где облитых водой, чтобы снег не уносило ветром.

Укрепленный район занимала группа полковника Афиногена Гавриловича Аргунова, который во время Первой мировой войны получил все боевые награды до Владимира с мечами и Георгиевское оружие. Он имел высшее военное образование, окончил Академию Генерального Штаба в 1917 году. Во время Гражданской войны был начальником штаба дивизии, в 1920 году в Забайкалье принял от генерала Смолина Омскую дивизию, после переброски каппелевцев из Забайкалья в Приморье стал командиром стрелковой бригады. Поход белоповстанцев на Хабаровск для него окончился в целом благополучно, и в 1924 году он станет преподавателем географии и истории в 1-м реальном училище в Харбине. Убит он будет 4 октября 1932 года выстрелом в голову из револьвера его бывшим адъютантом капитаном Н.А.Мартыновым. По некоторым сведениям, убит был по приказу японской разведки из-за того, что прекратил с ней сотрудничать.

А пока был февраль 1922 года и под его командованием в районе Волочаевки находились: Добровольческий полк (командир полковник Бахтерев), Омский полк (вместо п-ка Мельникова его помощник полковник Мохов), Волжский пехотный полк (полковник Волюшкин), 8 Камский полк (полковник Турков, вместо выбывшего из строя Сотникова), 4 Уфимский пехотный полк (полковник Сидамонидзе), 1 Уфимский кавполк (подполковник Березин), 1 Егерский полк (полковник Зултан), 2 Уральский (полковник Гампер)* , Конно-егерский полк (полковник Степанов), Добровольческая батарея (подполковник Гайкович), 3 орудия, Волжская батарея (командир - ?), 3 орудия. Общая численность составляла 2070 штыков, 605 сабель, 26 пулеметов, 6 орудий. После ухода с Волочаевки в ночь на 12 февраля Поволжской бригады для помощи войскам на побережье Амура на Волочаевке осталось около 1170 штыков и 405 сабель (без учета потерь за 10 и 11 февраля), 4 орудия, 17 пулеметов и два бронепоезда: "Каппелевец" с дву-

* До Хабаровского похода сначала командовал полковник Урняж, потом прибыл Гампер.

мя орудиями и девятью пулеметами и "Волжанин" под командованием поручика Воронцова с двумя орудиями и невыясненным количеством пулеметов.

Таким образом, на основном направлении к 12 февраля соотношение войск красных и белых было следующим: по пехоте 4,2:1, по пулеметам 7,6:1, по орудиям артиллерии 3,5:1, по бронепоездам 1:1. У красных 2 танка, у белых танков не было.

На Амурском направлении перед Забайкальской группой Н.Д. Томина в Нижнеспасском находился 2 пластунский полк (полковник Салазкин) и в Верхнеспасском 1 пластунский полк (полковник Критеров), объединенные под командованием генерала Никитина, общей численностью 350 штыков, 15 сабель, 6 пулеметов и 2 орудия.

В тылу Забайкальской группы действовал оперативно-маневренный отряд полковника Д.Ф.Карлова-Илькова в составе Амурского кавалерийского дивизиона, Забайкальского казачьего полка, Уссурийского казачьего дивизиона (полковник Белых) общей численностью около 200 штыков, 400 сабель, 8 пулеметов, 1 орудие. Действия отряда полковника Карлова-Илькова хотя и сковывала Побережная группа Бороздина, но этот отряд мог нанести удар в тыл частям Н.Д.Томина в направлении на Луговое, Забеловское, Верхнеспасское. Соотношение сил и средств красных и белых на Амурском направлении с учетом отряда Карлова-Илькова и Поволжской бригады, брошенной на помощь к Нижнеспасскому в ночь на 12 февраля, было следующим: по штыкам 1,6:1, по кавалерии 2,4:1, по пулеметам 3:1, по артиллерийским орудиям 2,8:1.

При определении соотношения сил и средств мною было принято, что в частях красных потери и некомплект штыков были около 50%, а сведения о белых взяты из разведывательной сводки народоармейцев на 10 февраля. Разумеется, численность личного состава красных войск была выше, чем принято для расчетов, и, следовательно, превосходство более значительным.

На Тунгусском направлении против группы Петрова-Тетерина в деревне Архангеловской находился Сибирский казачий полк (полковник Бабиков), в деревне Даниловке - группа полковника Ширяева. Общая численность была около 460 штыков и 150 сабель, 6 пулеметов, 1 орудие* . Соотношение сил и средств составило: 1:1,5 по пехоте, 1:2,5 по кавалерии, 1,3:1 по пулеметам и 2:1 по артиллерийским орудиям. Превосходство белых в живой силе, вероятно, и предопределило, что 10 февраля красные хотя и выбили белоповстанцев из Архангеловки, но 11 февраля были вынуждены отступить от Даниловки и 12 февраля в сражении уже не участвовали.

Поскольку генерал-майор В.М.Молчанов построил глубоко эшелонированную оборону, то Ижевско-Воткинская бригада в составе Ижевского полка (полковник Зуев), Воткинского полка (полковник фон Вах), Воткинского кавдивизиона (подполковник Дробинин) и Воткинской батареи

* Объединенными силами белых на Тунгусском направлении, по сведениям Я.З.Покуса, командовал генерал Вишневский.

(поручик Жилин) общей численностью около 840 штыков, 220 сабель, 24 пулемета и 2 орудия была расположена в Николаевке и Покровке, прикрывая Хабаровск с Тунгусского направления. Таким образом, эта бригада как бы оказалась вне района нанесения удара Народно-революционной армии, и по оперативным документам НРА ее участие в боях не прослеживается.

В центре обороны, в Дежневке, находился штаб белоповстанцев и там же Сводно-добровольческий полк (полковник Черкес)* . Несколько мелких подразделений численностью около 260 штыков находились в городе Хабаровске и Иркутский пехотный полк (полковник Зилов) в станице Казакевичево. Бронепоезд "Дмитрий Донской" находился в районе Покровки, прикрывая железную дорогу, проложенную по льду в районе взорванного еще в 1920 году железнодорожного моста.

Приведенные мною данные взяты из подлинных документов разных архивов и прежде не публиковались в полном объеме и с соответствующим анализом. Это предопределяло, что цифровые данные по составу белоповстанцев в энциклопедиях о гражданской войне, работах Я.З. Покуса, мемуарах бывших волочаевцев (при анализе которых легко выясняется, что они не пользовались документами), как правило, показывались практически равными силам Народно-революционной армии на фронте или же превосходящими их. При подсчете штыков и сабель, пулеметов и орудий принимались во внимание даже находящиеся в Приморье, в районе Никольска-Уссурийского (современный Уссурийск), Имана (современный Дальнереченск), которые никак нельзя было быстро перебросить к Волочаевке, чтобы хоть в какой-то мере повлиять на ход сражения.

Соотношение сил и средств в заключительных боях при взятии Волочаевки, приведенное в энциклопедии "Гражданская война и военная интервенция в СССР", таково: НРА имела на Восточном фронте 7600 штыков и сабель, 300 пулеметов, 30 орудий, 2 танка, 3 бронепоезда. У белых указано около 7500 штыков и сабель, 95 пулеметов, 11 орудий, 3 бронепоезда** .

В краткой истории 2-й Приамурской дивизии, изданной в 1923 году, сказано, что в частях Восточного фронта было 4335 штыков, 1323 сабли, 170 пулеметов, 14 орудий, 2 бронепоезда, а в частях белой армии генерала Молчанова 5340 штыков, 2230 сабель, 101 пулемет, 19 орудий, 3 бронепоезда. О том, что численность белоповстанцев завышена, свидетельствует то, что автор "исторического очерка" называет Татарскую дивизию в 1300 штыков, Тобольский полк в 130 штыков. Учитывая, что Татарской дивизии и Тобольского полка не существовало, можно из общего количества вычесть 1430 штыков. Это сразу уменьшает общее число до 3910 штыков.

---

* Я.З.Покус в своей работе о волочаевских днях указывает, что Сводно-добровольческий полк Черкеса был в районе Архангеловки и Даниловки.

** Реально у белых было около 4900 шт., 1275 сабель, 71 пулемет, 12 орудий, 3 бронепоезда, но все это размещено на огромных пространствах в виде опорных пунктов, не связанных между собою.

Столь подробное рассмотрение расположения войск в ходе Волочаевской операции и соотношения сил и средств сделано мною впервые, чтобы более четко вырисовывалась картина событий тех дней.

Напряжением сил Дальне-Восточной Республики удалось создать на фронте перевес в силах и средствах весьма значительный. По неписаным законам войны наступающий всегда стремится иметь троекратное превосходство над обороняющимся, чтобы не сомневаться в успехе, но такое, как видим, получилось только на основном направлении, и компенсировать пришлось мужеством и самопожертвованием народоармейцев.

10 и 11 февраля на центральном направлении белым без особого труда удалось отбить все атаки народоармейцев. На Амурском направлении красные овладели Верхне- и Нижнеспасским.

Утром 12 февраля после обстрела позиций белых артиллерией и бронепоездами на центральном направлении Сводная стрелковая бригада перешла в наступление и после трехчасового боя в 11 часов 32 минуты заняла станцию и деревню Волочаевку. Большую роль сыграла обходная колонна В.А.Гюльцгофа в составе одного батальона, отдельного кавалерийского эскадрона (командир Ян Бебрин) и двух орудий, наносившая удар с юга в тыл Волочаевки. Отбитые от Нижнеспасского ранним утром 4 Уфимский и Волжский полки, преследуемые Троицкосавским конным полком, напоролись на эту обходную колонну и попали под жестокий пулеметный и артиллерийский огонь.

Бывший народоармеец из Троицкосавского полка К.П.Палышин в своих воспоминаниях писал: "Полк был очевидцем отступления белых из Волочаевки. Полк в это время находился метрах в 600 от железной дороги. Мы видели, как отходили бронепоезда, а по другой стороне полотна железной дороги шли полки белых... бронепоезд при отходе бил по нашему полку шрапнелью. Были раненые народоармейцы..."

Это правдивое описание отхода белых с позиций на Волочаевке свидетельствует не о паническом бегстве. Бронепоезду белых удалось потушить мост, зажженный группой Гюльцгофа, но поджог заставил отойти от станции и деревни, кроме того, у второго бронепоезда белоповстанцев было повреждено орудие, что также заставило отступать и второй бронепоезд. Так пехотные части группы полковника А.Г.Аргунова оказались без ощутимой поддержки. Получив приказ на отход, они колоннами ушли с Волочаевки.

В оперативных документах того периода есть сведения о трофеях и пленных, захваченных в Нижнеспасском и из числа Поволжской бригады, пытавшейся помочь группе генерала Никитина, но нет ни единого упоминания о трофеях и пленных, взятых 12 февраля около Волочаевки и на сопке Июнь-Карани. Я.З.Покус писал, что ожесточение было столь велико, что пленных не брала ни та, ни другая сторона. С ним вряд ли следует согласиться, так как оперативные сводки о действии Забайкальской группы явно противоречат заявлению Покуса, противоречат его заявлению и воспоминания медицинских работников, которые принимали раненых белых.

Белые отступили до опытного поля в шести километрах к востоку от Волочаевки. Утомленные красные прекратили преследование. 13 февраля белые потратили на отход к Казакевичево через Амур и выход частей и тылов из Хабаровска по железной дороге. Около 15 часов 30 минут 14 февраля один батальон 5 стрелкового полка В.В.Гурского вошел в Хабаровск без выстрела. К вечеру Забайкальская группа овладела после упорного боя станицей Казакевичевой. Волочаевская операция была завершена.

Только через две недели В.К.Блюхер отдал приказ о захоронении погибших в ходе боев. К этому времени крестьяне окрестных деревень уже похоронили довольно большое количество как белых, так и красных в общих могилах. Историк Н.А.Авдеева, долгие годы занимавшаяся исследованиями Волочаевской операции, по документам могла установить, что в Волочаевке в общей могиле погребено 167 народоармейцев, в двух с половиной километрах от станции белые захоронили 18 народоармейцев, в Ине на кладбище захоронено 68 - без различия по армиям, в районе Ольгохты тоже 68, из них только два народоармейца, а остальные из офицерской роты. На второй полуказарме захоронено 49 человек. В Верхнеспасском захоронено 30 народоармейцев. Есть общие могилы в Нижнеспасском и в Забеловской.

Русские люди легли в русскую землю без различия на цвета.

К первой годовщине победы на Волочаевке, в соответствии с давним приказом В.К.Блюхера, который был в июле 1922 года убран с Дальнего Востока, на сопке Июнь-Карани воздвигли простенький памятник с символами штыка, сабли и снарядов. Положена мемориальная доска. В последующем было принято решение о постройке капитального памятника. Работу по возведению здания-музея возглавили архитектор Архаров и инженер-строитель Нейман.

Скульптура, которую установили на здании, была создана бывшим пленным венгром Алексеем Алексеевичем Бодоньи с учащимися педтехникума. В архиве Дальневосточной железной дороги мне удалось разыскать личное дело Бодоньи-Нандор Алексея Алексеевича, составленное при поступлении его в Завитинскую железнодорожную школу преподавателем рисования и лепки. Из него мы узнаем, что Бодоньи родился 18 марта 1892 года, в 1912 году окончил высшее промышленно-художественное училище в Будапеште, скульптор. Владеет венгерским, немецким, французским и русским языками. Женился в России 18 ноября 1923 года. Жену звали Екатерина Павловна, к сожалению, не указана девичья фамилия. 15 сентября 1924 года у них родилась дочь Рита. Жил он в Завитой по ул. Партизанской, дом 20. В заполненной им анкете отметил, что в 1918 году был в партизанском отряде Колумбаря. Название полка, в котором служил в 1920 году, прочитать не удалось из-за нечетного написания. При приеме на службу врачом был отмечен телесный недостаток - следы огнестрельного ранения голени. По сокращению штатов учителей 22 января 1925 годы он был уволен с выдачей пособия. Это увольнение предопределило переселение в Хабаровск.

Приведенная мною коротенькая справка о жизни венгра, связавшего свою судьбу с Россией, вероятно, поможет отыскать каких-либо его родственников в России или Венгрии, что было бы очень интересно для краеведов и историков.

Но мой рассказ был бы неполон о "Волочаевке без легенд", если не сказать несколько слов о судьбах тех, кто шел на Волочаевку с криком "Даешь!". Командир Сводной стрелковой бригады Я.З.Покус репрессирован, умер в лагере. Командир 6 стрелкового полка Александр Николаевич Захаров (полк в последующем был награжден орденом Красного Знамени и после нескольких переформирований получил название 4 Краснознаменный) репрессирован, умер 4 февраля 1937 года. Командир Особого Амурского полка Владимир Анатольевич Попов репрессирован, умер в заключении. Неволин Николай Михайлович, командовавший Особым Амурским полком в период инских боев, когда В.А.Попов командовал Инской группой, репрессирован, погиб в 1938 году. Командир 6 полка Николай Павлович Нильсон-Гирст, попавший в плен к белым, но сохранивший верность долгу, репрессирован в 1937 году, погиб в 1938 году. Этот список я могу продолжать и дальше, но стоит ли? О репрессировании В.К.Блюхера знает каждый школьник... Спустя годы они будут реабилитированы...

Впрочем, о судьбах этих людей я постараюсь рассказать в другом очерке.

Но был бы он неполон и без следующего замечания. На протяжении многих лет выступали на страницах газет с очерками А.А.Волошин, А.Л.Анойкин, Н.С.Хвостиков, И.Н.Семикоровкин, К.А. Пролесковский, Н.И.Панина-Сократ, но ни разу никто из них не указал время и место, где он был во время Волочаевской операции, хотя рассуждения о боевых действиях вели на уровне командующего фронтом. Характерен один из моих личных разговоров с К.А.Пролесковским. Изучив множество оперативных и разведывательных документов за начало 1922 года, в которых всегда указывалась температура воздуха в районе боевых действий, я составил таблицу температур, оказалось, что 10-12 февраля было 5-18 градусов по шкале Реомюра или же 4-13 по Цельсию. Это же подтверждали и воспоминания одного из волочаевцев, который писал, что снег падал звездочками и таял на руках. Разумеется, при такой температуре, лежа в снегу, обморозиться и замерзнуть совсем вполне возможно. Но меня интересовал ответ Пролесковского на вопрос: какая была температура в те дни? На него он, не задумываясь, быстро ответил: "Сорок градусов!" Я сказал ему, что это неправда, в Приамурье снег падает при оттепелях, и назвал ему температуру на 11 февраля в 7°С. На что он воскликнул: "Но ведь Блюхер же писал - сорок!.." Мне стало ясно, что не случайно в его очерках нет ни единой детали, характеризующей Волочаевскую операцию глазами очевидцев.

Н.С.Хвостиков пошел еще дальше. Он сброшюровал копии директив и телеграмм, вырезок из газет, вклеил несколько фотографий, представляющих из себя фотомонтажи. Одна из них взята им из материалов о Великой

Отечественной войне, на которой изображены партизаны в заснеженном хвойном лесу под Москвой. Подпись же сделал такую: "Под Волочаевкой, командир отдельной Амурской саперной роты Хвостиков Н.С. ведет роту для разрушения укрепленного вражеского пункта. 12/II-22 г. (Впереди командир Хвостиков.)" Ну, то, что фотографов в боях под Волочаевкой не было, мы хорошо знаем, как знаем и то, что в радиусе 50 километров от Волочаевки нет хвойных лесов.

На второй фотографии группа из пяти человек со всеми признаками фотомонтажа и подписью: "Командир отдельного саперного и минно-взрывного батальона (справа) Хвостиков Н.С. Военный комиссар бат-на (слева) Дикарев М.Н. В середине слева направо: командир роты 1-й Тыльга Петр Яковлевич, 2-й Казаков Дмитрий Васильевич, 3-й Киселев Александр Андреевич перед штурмом Волочаевки 6 февраля 1922 года, ст.Ин, Восточный фронт Хабаровского края". Здесь Хвостиков не замечает, что из "командира Отдельной Амурской саперной роты" на 12 февраля он превращается в командира "Амурского отдельного саперного и минно-взрывного батальона", но... 6 февраля 1922 года.

Вряд ли следует предполагать, что Н.С.Хвостиков делал все это не в здравом уме!..

Разбирая в Государственном архиве Хабаровского края материалы Акима Аверьяновича Волошина, я случайно натолкнулся на переписку, связанную с настойчивым желанием Д.И.Бойко-Павлова стать Героем Советского Союза по итогам гражданской войны спустя сорок лет, ведь получил же он орден Красного Знамени в 1928 году к 10-летию Красной Армии. А.А.Волошин отказал в просьбе Бойко-Павлову послать на него соответствующие документы в Москву, сказав, что тот практически ничего особенного не сделал. Реакция последнего была весьма своеобразной, он написал в крайком партии донос, что А.А.Волошин, хотя и руководит секцией ветеранов, никогда партизаном не был, а был белым офицером. Аким Аверьянович согласился, что был офицером, но ведь он перешел же на сторону Советской власти, и задал вопрос: "А что, если бы это был 38-й год?" Оба они получили по партийному выговору, А.А.Волошина отстранили от руководства секцией ветеранов. Невольно напрашивается вопрос: почему же Бойко-Павлов долгие годы молчал о прошлом белогвардейского офицера?..

Вот таким невеселым оказался конец очерка о героике Волочаевского сражения, но, мне кажется, прочитав его, любознательный человек захочет узнать как можно больше о давних днях, об истории родного края, потому что без прошлого нет будущего.

Волочаевец Степан Михайлович Серышев

Во втором томе книги "Гражданская война в СССР", изданной в 1986 году "Воениздатом" в Москве, перед страницей 307 на вкладке помещены четыре фотографии. На первой изображен В.К.Блюхер в форме командира Красной Армии и ниже подпись: "Военный Министр и Главком ДВР В.К.Блюхер. 1921-1922 гг.". На второй фотографии также в форме командира Красной Армии изображен Николай Дмитриевич Томин, а подпись под фотографией гласит: "Командующий Инской группой войск Восточного фронта НРА ДВР С.М.Серышев. Февраль 1922 г.". На третьем снимке легко узнается Степан Михайлович Серышев, если до этого вам уже удавалось видеть его фотографии, но подпись такова: "Командующий Забайкальской группой войск Восточного фронта НРА ДВР Н.Д.Томин. Февраль 1922г.". На четвертой фотографии проволочные заграждения и штурмующие их люди в папахах, с трехлинейками в руках. Некоторые из них повисли на проволоке, в неестественных позах лежат на снегу, так что невольно понимаешь, что это убитые.

Но!.. Все четыре фотографии неверны в большей или меньшей степени, точнее - неверна информация, получаемая с этих фотографий.

Блюхер на фотографии в действительности изображен еще до прибытия на Дальний Восток и вступления в должность Главнокомандующего Народно-революционной армией и Военного министра Дальне-Восточной Республики (простим это редактору, ведь он мог не иметь фотографии В.К.Блюхера в период его первого пребывания на Дальнем Востоке). Можно понять и то, что при подготовке к изданию перепутали подписи под фотографиями С.М. Серышева и Н.Д. Томина (такое бывает нередко, если редактор с прохладцей относится к своим обязанностям). Но вот как командующий Восточным фронтом С.М.Серышев мог превратиться в командующего Инской группой - это понять трудно. Может быть, по той же самой причине, что фотография, сделанная в семидесятых годах при создании панорамы Волочаевской битвы и изображения статистов, солдат Советской Армии, переодетых в одежды народоармейцев и атакующих сопку Июнь-Карани (ныне Волочаевская), для творческого вдохновения художников, выдается за подлинный снимок февраля 1922 года?

Можно было бы не говорить об этом, но ведь к подобным книгам, как к справочникам, обращаются тысячи и тысячи лиц. Загляните в энциклопедию "Гражданская война и военная интервенция в СССР", изданную в 1987 году, и вы увидите на стр. 544 портрет С.М.Серышева и краткую историческую справочку, из которой узнаете, что он "за бои на Дальнем Востоке награжден орденом Красного Знамени (1925 г.)".

Так красный полководец Гражданской войны, первым получивший в Народно-революционной армии 8 ноября 1921 года (о чем свидетельствует приказ № 248) орден Красного Знамени, становится одним из многих орденоносцев, да и то якобы награжденным за прошлые заслуги...

1 мая 1919 года начальник Благовещенского пункта контрразведывательного отделения Приамурского военного округа подполковник Лебедев узнал, что в 1 Амурском стрелковом полку в 6-й роте под видом солдата скрывается именующий себя Степаном Михеевичем подпоручик, ранее служивший в г.Иркутске в Красной Армии, и, прибыв в Благовещенск, скрывает свое офицерское звание. При призыве интеллигенции в колчаковскую армию взят у Амурского воинского начальника и назначен в 1 Амурский полк на строевую должность. Серышев был арестован и заключен в одиночную камеру Благовещенской тюрьмы до выяснения личности. 23 сентября С.М.Серышева доставили в помещение Войсковой Управы Амурского казачьего войска для суда. Прифронтовой Военно-полевой суд под председательством штабс-капитана Малкова, рассмотрев дело о поручике Серышеве, православном, 28 лет, принимая во внимание чистосердечное раскаяние обвиняемого, приговорил его к двум месяцам тюремного заключения. Но командующий войсками Приамурского военного округа своим решением увеличил срок содержания в тюрьме до двух лет с исчислением наказания со дня постановления приговора суда.

В архиве сохранились решения от 10 и 16 октября 1919 года, данные Елене Ивановне Серышевой на личное свидание в тюрьме со Степаном Михайловичем. Из тюрьмы он будет освобожден 5 февраля 1920 года восставшим гарнизоном города Благовещенска. Вскоре он становится военным комиссаром области.

В результате выступления японцев 4-5 апреля в Приморской области, обусловившего разгром народно-революционных войск Приморья, 8-й съезд трудящихся Амурской области избрал Военно-революционный комитет с неограниченными полномочиями. Под Хабаровск для организации отражения возможного вторжения японцев в Амурскую область посылается С.М.Серышев, и с 22 апреля он становится командующим Восточным фронтом, а военным комиссаром - Павел Петрович Постышев. И они становятся соратниками и боевыми друзьями на всю жизнь.

Из остатков разрозненных партизанских отрядов и частей революционных войск, перешедших на левый берег Амура, были созданы полки, артиллерийские дивизионы и необходимые части обеспечения. Все попытки японцев высадиться на левый берег Амура были отбиты. К середине июля была создана 1 Амурская дивизия в составе трех стрелковых бригад, каждая трехполкового состава, 1 Амурского кавалерийского полка, инженерного и связи батальонов, четырех артиллерийских батарей и частей обеспечения.

Признание Амурской областью главенства правительства Дальне-Восточной Республики с центром в Верхнеудинске (ныне Улан-Удэ) предо-

пределило подчинение войск единому командованию в лице Главнокомандующего всеми вооруженными силами ДВР.

Между Амурской областью и Верхнеудинском в так называемой "читинской пробке" располагались белогвардейские войска атамана Г.М.Семенова и остатки колчаковской армии, именовавшиеся каппелевцами, объединенные под названием Дальне-Восточная Армия. Этой армии активную помощь оказывали японцы, включая участие в боях против Народно-революционной армии, которая пыталась в апреле и мае овладеть Читой.

Для ликвидации "пробки" было принято решение вести боевые действия силами Восточно-Забайкальского и Амурского фронтов, которыми сначала командовал Д.С.Шилов, а с августа - С.М.Серышев. Именно под его руководством войска Дальне-Восточной Республики выбили из Забайкалья в ноябре 1920 года остатки колчаковских и семеновских войск.

Приказом Главкома НРА и Флота № 4 от 8 ноября были образованы 1 Забайкальская и 2 Амурская армии. Командующим второй становится Серышев, а военным комиссаром - Б.Н.Мельников (с 4.12.20г.), смененный П.П.Постышевым* .

После прибытия на Дальний Восток В.К.Блюхера обе армии были расформированы. С.М.Серышев был назначен Членом Военного Совета и заместителем Главнокомандующего НРА и Флота и Военного министра ДВР.

3 ноября 1921 года его назначают командующим войсками только что созданного Забайкальского военного округа с оставлением в ранее занимаемых должностях. Но пробыл он командующим войсками ЗабВО только до 19 ноября, когда был вынужден обратиться к решению вопросов по организации борьбы с белогвардейскими войсками в Приморье, которые начали активные боевые действия против партизан и малочисленных частей НРА, находившихся там под видом партизан. В.К.Блюхер в это время находился в Маньчжурии в Дайрене на переговорах с японцами. В Забайкалье Серышева сменил его товарищ А.К.Флегонтов, но и Флегонтов недолго оставался временно командующим войсками в Забайкалье. 3 декабря С.М.Серышев с группой командиров из Читы выезжает в Хабаровск, поскольку белые перешли нейтральную полосу, отделявшую японские войска от войск НРА около станции Уссури. 11 декабря в 16 часов Серышев прибыл в Хабаровск, а Флегонтов с группой своих старых товарищей через тылы белогвардейцев двинулся на юг Приморья для организации партизанской борьбы в роли командующего партизанскими отрядами.

Первые же удары по частям НРА около Уссури и в районе города Иман (ныне Дальнереченск) белоповстанцами генерал-майора В.М. Молчанова показали крайне низкую боеспособность народоармейцев, а точнее - ее

---

* Серышев С.М. командующим 2 Амурской армией был 8.11.20 - 6.3.21 г. и с июня по 6.7.21 г. С 6 марта по июнь командармом был Павлов С.Д., а с 6.7 до 30.7.21 г. - Школин А.А.

полное отсутствие. Поставленные В.К.Блюхером во главе Амурской дивизии, а потом Приамурского военного округа Альберт Янович Лапиньш (А.Я.Лапинь, Альберт Иванович Лапин) и Борис Николаевич Мельников, первый - командующим, а второй Членом Военного Совета (А.Я.Лапиньш в должности командующего пробыл до 24.11.1921, сдав ее Б.Н.Мельникову), явно не справились с возложенными на них обязанностями.

19 декабря С.М.Серышева назначают командующим войсками Приамурского военного округа, который к тому времени фактически превратился во фронт, с оставлением Членом Военного Совета НРА и Флота. Этим самым на него официально возложили ответственность за ведение боевых действий войсками округа. Белые уже были под Хабаровском. 19 декабря произошла известная трагедия коммунистического отряда в станице Казакевичевой, когда конники генерала Н.П.Сахарова на острове Большой Уссурийский изрубили 27 пленных около протоки Сухая Рыбка, приведя их туда из Казакевичевой*. Современные псевдоисторики уже несколько раз показывали по центральному телевидению фотографии трупов комсомольцев и коммунистов, погибших в той трагедии, выдавая их за жертвы... коммунистического террора. Впрочем, и японскую фотографию, на которой мать партизана в Спасске ищет среди убитых японцами своего сына, они также выдают за... коммунистический террор.

В распоряжении С.М.Серышева оказались три полка пехоты и один полк кавалерии, не укомплектованные по штатам и разбросанные вдоль железной дороги на три с лишним сотни километров, подтягивался из Забайкалья Особый Амурский полк В.А.Попова, опытного командира, командовавшего ранее 3 Амурской дивизией девятиполкового состава. Но сил явно не хватало. За пять месяцев пребывания в должности Главкома В.К.Блюхера боевой состав Народно-революционной армии сократился в несколько раз. От 36 пехотных и 15 кавалерийских полков осталось только 7 полков пехоты и 4 полка кавалерии, и это на огромных пространствах Забайкалья, Амурской и Приморской областей, хотя численность армии в октябре 1921 года была 79650 человек.

Здесь мне представляется уместным привести несколько документов, чтобы читателю была понятна истинная роль В.К.Блюхера и С.М.Серышева в событиях тех давних дней.

17 декабря В.К.Блюхер возвратился из Маньчжурии, а на следующий день, обратившись к своим обязанностям Главнокомандующего и Военного министра, после беглого ознакомления с оперативными сводками, он дал телеграмму в несколько адресов: в Реввоенсовет Сибири, Реввоенсовет Республики, Предсовмина ДВР и командующим Забайкальским и Приамурским военными округами, в которой указал на недостатки тактического характе-

* Поручик Б.Филимонов в своей книге "Белоповстанцы" указывает, что в плен было взято в Казакевичево 28 человек. Одному из пленных удалось спастись. Раненый В.Гамбер в суматохе был оставлен в одном из крестьянских домов и уговорил крестьянина не напоминать о нем белым.

ра при ведении боев с белоповстанцами, но умолчал об оперативно-стратегических просчетах руководства армией, то есть о своих ошибках в вопросе строительства армии. Но заканчивается телеграмма требованием: "... немедленно всех виновных, предав суду, подвергнуть жестокой каре, трусов расстрелять" (ГАХК, ф. 846, оп. 1, ед. хр. 5, л. 9). Итак, в первый же день Блюхер отдает приказ о расстрелах, практически не разобравшись в ситуации, и как бы снимает с себя ответственность за весь период командования НРА и Флотом и действий как Военного министра. Был заготовлен Блюхером приказ о расстреле и на военного комиссара Особого Амурского полка Бороздина, который на станции Волочаевка, после панического бегства частей из Владимировки, Дежневки, Покровки, постарался организовать отход к Ину должным порядком, но дело кончилось лишь отстранением последнего от должности. Бороздина спасла от смерти мысль Блюхера, что всех расстрелять нельзя - не с кем будет воевать. В последующем, при проведении Волочаевской операции, Бороздину будет доверено командование небольшой по численности Побережной группой для обороны от прорвавшейся группы полковника Д.Ф.Карлова-Илькова.

Но лучше возвратимся к документам. 19 декабря Блюхер и Серышев разговоривали по телефону. Разговор был долгим и нервным, он сохранился для истории и позволяет многое понять в последующих событиях.

Серышев: "... Я никогда не предполагал, когда ехал сюда, что встречу не полки, а одни кадры, тыловые учреждения и едоков в виде погранвойск и обжелдора (оборона железной дорогию. - *Г.Л.*), и им нет числа. Я должен был бы снять с себя ответственность за сдачу Хабаровска, ибо таковая была подготовлена годовой работой и желанием сократить армию теми, кто желал Армию иметь 15-20000. (Этого хотел В.К.Блюхер. - *Г.Л.*) Движение вперед, имея в тылу большую конную часть противника и незащищенный тыл, простирающийся на тысячи верст, считаю невозможным".

Блюхер: "Вас трудно понять, вы то говорите - наступление, то вновь впадаете в панику и с угнетением смотрите на свой тыл, надо иметь свое мнение именно тогда, когда вы управляете фронтом, у вас это не видно, сначала вы мне доложили о безнадежном положении, затем перешли к наступлению, когда я вам (указал) порядок его выполнения, вы вновь говорите о беспокойстве за тыл. Доложите же наконец кратко и понятно вашу точку и решение."

Серышев: "Товарищ Блюхер, не делайте меня смешным человеком. В самом начале разговора я вам точно обрисовал обстановку, подчеркнул, что противник прорвался через Казакевичево в количестве 500 сабель и по Амурской протоке (пробел...) находился на полпути от Волочаевки или Покровки, вот это обстоятельство меня и угнетает, что средства ликвидации зарвавшегося противника у меня нет. Казакевичево я займу в два счета (действительно, в 16 часов 20 декабря 4 кавдивизион Г.Е.Воронова занял Казакевичево. - *Г.Л.*), но в это же время противник займет Покровку или Волочаевку и будет делать налеты на Хабаровск, у меня нет кавалерии, чтобы его

ликвидировать, ясно ли вам, почему я мрачно смотрю на положение вещей? (ГАХК. П.Ф - 44, оп. 1, д .447, л. 103-114.)

23 декабря состоялся разговор между Членом Военного Совета Приамурского военного округа П.П.Постышевым и Главкомом В.К.Блюхером.

Говорит Ин.Постышев: "Деморализованность частей выяснилась окончательно после отступления от Ново-Троицка-Корсаковской отход происходит при 30-градусном морозе, следовательно, по пятам противника (имеется в виду прорвавшаяся в тыл группа генерала Сахарова. - *Г.Л.*)* , всё остальное передаст т.Серышев. Он же ответит на все заданные вопросы. Лично я, Мельников и т.Серышев пришли к твердому решению, что в таком состоянии находиться нельзя, нужно что-то сделать на Ине, но до прихода кавполка и бригады драться нельзя. Чем это объясняется, вы знаете: противник занимался, обучен, имеет великолепный комсостав в лице японцев (японцы в этих боях не участвовали. - *Г.Л.*), твердый тыл, мы же косили сено или пилили дрова, садили капусту и картошку, охраняли границу или несли бесконечные наряды, кроме обучения молодежь наша не нюхала пороху, не видавшая винтовку, приходила в паническое состояние от энергичного натиска противника, в последнее время, когда противник бы опьянен успехом. Вот вам пример - пришло пополнение Амполку (Особый Амурский полк. - *Г.Л.*), люди, которые не могут зарядить винтовки. Мы не опускаем руки и не слагаем с себя ответственности, уверены, что и на других, выше нас стоящих, эта ответственность падает, если не в одинаковой степени, то в большей. Дело не проиграно, но нужно всем принять, и Вам и нам, крайне решительные меры, нужно бросить бумажные приказы, я говорю коммунистам бросить читать строевой устав, и мы эти несколько раз его перелистывали, давайте думать о более положительном и серьезном, я исхожу, говоря это, из следующих соображений, что кем-то нами и другими совершено страшное преступление по отношению Революции, и головами Серышева, Постышева, а может и Блюхера, не искупить, тут что-то нужно другое, большая ответственность, большой залог, не подумайте, что я пришел в отчаяние, мы чувствовали гораздо хуже себя на Вяземской, когда перед нами не было ясной картины, а сейчас мы спокойнее и спокойно, с прежней верой, ищем выходов из создавшего положения".

Что видно из приведенных разговоров командования фронтом с Главнокомандующим НРА и Флота Военным министром ДВР?

Как Серышев, так и Постышев указали на прямую вину В.К. Блюхера в происходивших событиях. Оба они не сомневались, что добьются перелома в ходе боевых действий. Слова Постышева в какой-то мере оказались пророческими. На Ине войска фронта смогли привести себя в порядок, в ночь на 28 декабря нанесли поражение белым и, не ожидая подхода Троиц-

---

* Здесь Постышев допускает небольшую неточность. Группа генерала Сахарова 20 февраля под Волочаевской была отбита караульной ротой и танками под руководством Петрова-Тетерина, отступила к Нижнеспасскому, где генерал решил вернуться к Казакевичево для присоединения к главным силам.

косавского кавполка и 1 Читинской стрелковой бригады, повели наступление. В результате овладели 6 января Волочаевкой, но не смогли ее удержать из-за малого количества сил и средств. В ходе постоянных боев белоповстанческие войска были вынуждены перейти к обороне со строительством инженерных сооружений.

Характерно в этом отношении понимание генерал-майором Виктором Михайловичем Молчановым обреченности белоповстанческого движения, которое проскальзывает в его обращении, напечатанном в газете "Русская Армия" 14 января 1922 года (через день после нападения на Хабаровск партизанского отряда Д.И.Бойко-Павлова. Разумеется, это не результат нападения, так как газета выходила во Владивостоке и обращение было написано до 12 января). В.М.Молчанов писал: "Мы никакой награды за служение Родине не предлагаем и сами не ждем. Наша награда - деревянный крест. Мы - смертники. (Выделено жирным шрифтом. - *Г.Л.*) Мы не хотим жить без России, умираем за нее и будем умирать, пока Она, Многострадальная, не воскреснет. И тот, кто имеет в себе мужество умереть за счастье Родины, с радостью будет принят в наши ряды смертников. Мы ждем, что русские офицеры, унтер-офицеры и старые солдаты поступят в наши отряды".

Призыв, написанный в патетическом тоне, по своей сути остался гласом вопиющего в пустыне. Кого прельщает смерть? Генерал был хорошим тактиком и стратегом, но недостаточно хорошим психологом. Красная пропаганда звала к завершению войны, к мирной жизни, а генерал приглашал умирать... надежды белых на восстание казаков в Амурской области не оправдались. А вот красное партизанское движение резко поднялось. В Благовещенске возник Штаб революционных партизанских отрядов, в который начали стекаться все желающие добровольно взять в руки оружие и защищать Советскую власть. Кстати, В.К.Блюхер крайне резко выступил против формирования этих партизанских отрядов, потому что они недвусмысленно свидетельствовали о слабости армии, возглавляемой Блюхером, да старые партизаны об этом заявляли напрямую - ведь белогвардейцы уже вошли в Амурскую область. Блюхер же хотел использовать партизан на укомплектование регулярной армии, взамен выбывших из строя: убитых, раненых, пленных.

После месячных боев белогвардейцы начали вывозить на юг снаряды и имущество, их отряды укрылись за проволокой и лишь иногда пытались решать задачи тактического характера. Из Забайкалья на Восточный фронт были переброшены Троицкосавский кавполк и 1 Читинская стрелковая бригада с Отдельным Читинским кавдивизионом и артиллерийским дивизионом. Шла подготовка к решительному наступлению с целью разбить силы белых и овладеть городом Хабаровском. И здесь нам вновь следует обратиться к документам, чтобы понять роль Серышева в организации наступления, так как в существующей литературе широко распространено мнение, что планировал Волочаевскую операцию В.К.Блюхер. Но что говорят документы?

"Чита, Главкому, ст.Бира, 15/1-22г.

Проект приказа войскам Восточного фронта № 34 ст.Бира от 14 января 1922 г. 19 ч. карта 10, 12, 40 верст в дюйме.

§ 1

Противник занимает район ст.Волочаевка-Покровка. 2 корпус: Омский полк, 1 Добровольческий полк, Конно-егерский полк; 3 корпус: 1 Отд.стрбригада, Поволжская бригада. Район Нижне-Спасское, Верхне-Спасское отряд полковника Карлова в составе 400 человек.

§ 2

Наши войска занимают:

а) Инская группа: ст.Ин - пос.Луговской,

б) Побережная группа: Надеждинское - Ульдуринское,

в) Хинганская группа: Благословенное - Пашково.

Головные эшелоны 1 Чит/инской/ бригады ст.Бочкарево.

§ 3

Войскам фронта ставлю задачу занять ст.Волочаевка-Дежневка, живую силу противника в районе Волочаевки (уничтожить), для чего комвойсками Инской группы тов.Томину (Н.Д.Томин, будучи командующим Забайкальской группой войск, с 12 января по 4 февраля 1922 года командовал также Инской группой. - *Г.Л.*) приказываю:

а) Сводную кавбригаду (командир Г.Г.Петров, бригада сформирована 11 января и расформирована 3 февраля 1922 года.- *Г.Л.*) со взводом кон/но/ - гор/ной/ батареи направить по маршруту Ин-Забеловское, В.-Спасское и Н.-Спасское, для сосредоточения в Н.-Спасское и нанесения удара на Волочаевку с юга, сообразуя свои действия с главными силами железнодорожного направления;

б) Отд.стр.бригаде повести решительное наступление на Волочаевку по линии железной дороги, точно сообразуя свой удар по времени с ударом кавбригады с юга;

в) левой группе тов.Шевчука ударить на Дежневку с севера, рассчитав по времени с наступлением средней и правой групп;

г) Пластунскому отряду тов.Тетерина-Петрова дать отдельное задание в общем плане наступления для выполнения особой важности задачи;

д) Бронепоездам силой артиллерийского и пулеметного огня способствовать продвижению наших частей вдоль железнодорожной магистрали от ст.Ин к ст.Волочаевка и д.Дежневка.

§ 4

Нач/альнику/ ВОСО (военных сообщений. -*Г.Л.*) принять самые решительные меры по исправлению мостов, сожженных противником, по линии железной дороги. На участке Ольгохта-Волочаевка достаточно обеспечить головной участок топливом и перевозочными средствами до 3 оперативных составов в районе Ин-Облучье.

§ 5

Начсвязи фронта (...пробел) существующих частей сотрудниками и техматериалами (... пробел) связь по магистральным линиям и вслед за движением наших вдоль берега реки Амур ст. Ин-Луговая - В.-Спасское, Н.-Спасское.

§ 6

Начснабу фронта снабдить достаточным количеством продфуража все части, особенно кавбригаду, имея запас такового в передовых базах не менее чем на три дня, кроме того снабдив части как неприкосновенным запасом сухарей, галетами и рыбой.

§ 7

Начсанчасти фронта подготовить летучки на ст.Ин и санпоезда на ст.Бира, снабдив части перевязочными материалами и медикаментами в достаточной мере.

§ 8

Начартиллерии фронта снабдить все части достаточным количеством огнеприпасов.

§ 9

Головной перевязочный пункт на ст.Ин.

§ 10

Передовой артпарк и ружпульпарк на ст.Ин.

§ 11

Я буду находиться с начала боя и до конца на ст.Ин, куда и присылать донесения.

§ 12

Донесения о выступлении, достижения намеченных рубежей согласно табеля срочных донесений и с началом боя части - каждые 2 часа.

§ 13

Мои заместители Комвойск Инской группы т.Томин и Наштафронта (начальник штаба фронта. - *Г.Л.*) т.Еремин.

§ 14

Все приготовления к удару на Волочаевку должны быть закончены к 17 января с/г. Наступление начать по особому на то приказанию. № 709/оп. Врид Наштафронта Еремин. № 194/ш".

Из приведенного проекта приказа, подготовленного Серышевым для организации наступления на Волочаевку, очевидно, что планировалось его провести в целом так же, как было осуществлено 6 января 1922 года, когда войска Инской группы под командованием В.А.Попова взяли Волочаевку.

15 января у Серышева появляются новые оперативно-тактические идеи, и он направляет Блюхеру дополнительное послание с предложениями действий фронта.

"Чита, Главкому, Бира, 15 января 1922 года.

У меня возникло новое соображение оперативных действий /в/ связи /с/ прибытием Чит /инской/ бригады.

1. До прибытия Читбригады не проводить в жизнь проекта приказа овладения Волочаевкой.

2. С прибытием Читбригады и концом ее сосредоточения выполнить одновременным ударом обе задачи:

а) овладение Волочаевкой и удара на Казакевичево. Задачу ликвидации Казакевичево возложить на Заб/айкальскую/ группу, овладение Волочаевкой на Сводную пехбригаду, придав ей 4-й кавполк и Шевчука. Этим приемом парализуется возможность противника отступить на юг и приближает нас /к/ осуществлению задачи уничтожения живой силы противника. Прошу ваших соображений на этот вопрос. № 739/оп. Комвойсками Серышев. № 206/ш" (ГАХК. П.Ф - 44, оп.1, ед. хр.425, л.56).

Надеюсь, что те, кто знаком с ходом Волочаевской операции, из приведенного проекта приказа увидели, кто же действительно составил план операции в самой ее сущности. Разумеется, не В.К.Блюхер, а С.М.Серышев. В дополнение можно сказать, что именно по этому плану она и проводилась, даже с учетом других замечаний С.М. Серышева, так как они наиболее четко отражали особенности ведения боевых действий в данном районе.

Например, такие:

"Востфронт, № 1041, 444, 10/1 1656, Главкому.

Обдумывая Ваши указания третьем фазисе операций по овладению Хабаровском и уничтожении живой силы противника разрешите высказать свое мнение по данному вопросу. 1-е, вполне согласен с составом ударной группы под командованием тов.Томина. 2-е. Относительно пункта сосредоточения этой группы имею сказать противное. Вы указываете Нижегородская - Самарка, в этих двух деревушках должна сосредоточиться группа Томина, дальнейшее направление движения этой группы является Новотроицкое - Красная Речка - Корфовская, Казакевичево.

На пути движения этой группы по прямому направлению лежит бездорожный остров шириною до 10-ти верст, движение по которому даже пехоте трудно. Об артиллерии говорить нечего. Значит, группа должна идти по протоке, что против Самарки или вернуться 30 верст до В.-Спасского дабы выйти на Казакевичевскую протоку. Как только противник покинет пункты Самарка-Владимировка-Покров, направление его отхода Ново-Троицкое - Казакевичево, значит противник покидает Хабаровск и сосредоточится всеми своими силами Казакевичево-Корфовская (так оно и оказалось в действительности. - *Г.Л.*), обеспечив за собой свободный путь отступления на юг.

Я считаю, путь следования группы - Казакевичевскую протоку, а значит и пункт сосредоточения этой группы Верхне-Спасское - Нижне-Спасское, еще лучше было бы с ударом на Волочаевку одновременно напра-

вить группу для занятия Казакевичево. Прошу при составлении приказа 3-го фазиса учесть данные мною соображения.

П.С. Затем при отступлении противника кроме Амур, Уссури и линии железной дороги имеется тракт Хабаровск - Князе-Волконская - Верино, где имеется партотряд Бойко-Павлова. Но если противник почувствует свою безвыходность на трех вышеуказанных направлениях, то он сомнет Бойко-Павлова и прорвется на Верино, что даст ему возможность почти миновать наши заграждения. № 655/оп. Комвойск Степан Серышев".

В отношении отряда Бойко-Павлова С.М.Серышев оказался абсолютно прав, так как после его налета на город Хабаровск 12 января белые провели экспедицию на базу Бойко-Павлова в село Вятское и загнали отряд в тайгу так, что о нем не было ни слуху ни духу до завершения Волочевской операции и занятия красными Хабаровска.

В разговоре 20 декабря 1921 года Серышев подчеркивал, что предложение Блюхера (находившегося тогда в Чите) выгружать из эшелона Троицкосавский полк в Облучье, а потом двигать походным маршем через Пашково к Ину, явно неприемлемо, так как кавалерия будет вынуждена пройти несколько сотен верст. На что Блюхер заметил, что он опасается ввода в бой по частям направляемых на фронт Троицкосавского кавполка и 1 Читинской стрелковой бригады, и настоял на своем мнении, но в последующем все же было осуществлено предложение Серышева выгрузку войск производить около Ина.

Собрав на Волочевском направлении трехкратное превосходство в силах и средствах над белогвардейцами, зная о начавшейся эвакуации из Хабаровска, вывозе материальных средств и снарядов, В.К.Блюхер принимает решение выехать на фронт, чтобы пожать плоды победы, но анализ многих документов того времени показывает, что этот приезд принес больше вреда, чем пользы. Да-да, именно так, хотя и распространено широкое мнение о его полководческих талантах. Чтобы не быть голословным, придется привести несколько цифр и даже напомнить, что мною писалось выше. Хотелось бы обратить внимание на то, что в проекте приказа на наступление С.М.Серышев подчеркивал значение восстановления мостов и как небрежно отнесся к этому вопросу В.К. Блюхер при проведении боев за Волочаевку, когда командование фактически сосредоточилось в его руках.

В очерке "Волочаевка без легенд" я рассказывал о соотношении сил и средств красных и белых, но не указал точное количество штыков и сабель у красных отдельно по каждой части, полагаю целесообразным восполнить тот пробел.

Наступавшей вдоль Амура Забайкальской группе в составе Троицкосавского кавполка (по штату 1441 человек, 1333 лошади, с учетом потерь и некомплекта будем считать около 1000 человек) и 1 Читинской стрелковой бригады (1 и 2 стрелковые полки, по штату в каждом полку 2491 человек и 422 лошади, но с учетом потерь и некомплекта даже в 50% будем считать около 2500 штыков), а также Отдельного Читинского дивизиона (по штату

435 человек и 449 лошадей, с учетом потерь и некомплекта около 50% будем считать около 190 сабель) противостояла группа генерала Никитина в составе 1 и 2 пластунских полков общей численностью 350 штыков, 15 сабель, 6 пулеметов, 2 орудия. В Забайкальской группе дивизион из 12 орудий (два из которых оставлены в резерве фронта) и 2 орудия в конно-горной батарее Троицкосавского полка. Общее количество пулеметов около 60.

На железнодорожном направлении в Сводной стрелковой бригаде было три стрелковых полка, один кавалерийский полк, один стрелковый полк из 1 Читинской стрелковой бригады (придан), артиллерийский дивизион. При этом в Особом Амурском полку были артиллерийская батарея и отдельный кавалерийский эскадрон. В Особом Амурском полку по штату 2960 человек, а в 4 кавалерийском - 1250. Считая и здесь потери и некомплект около 50%, мы вправе посчитать, что в строю было около 5000 штыков и около 1000 сабель, 14 орудий, 130 пулеметов, 2 танка, 3 бронепоезда.

В группе Петрова-Тетерина, находившейся в Восторговке (Новокуровка) на реке Тунгуске, было 375 штыков, 67 сабель, 18 пулеметов, 2 орудия.

Таким образом, на Восточном фронте, по моим подсчетам, было около 7500 штыков, 2000 сабель, 30 орудий, 220 пулеметов перед решительным наступлением на Волочаевку. Это без учета Побережной и Хинганской групп.

У белых соответственно было в первом эшелоне обороны в населенных пунктах Архангеловка, Даниловка, Волочаевка, Верхне- и Нижнеспасское, с учетом находящегося в тылу красных отряда полковника Карлова-Илькова, 2930 штыков, 1020 сабель, 41 пулемет, 10 орудий, два бронепоезда.

Во втором эшелоне обороны на удалении 20-35 километров от первой линии обороны в населенных пунктах Дежневка, Николаевка, Покровка, Казакевичево находилось около 1310 штыков, 255 сабель, 30 пулеметов, 2 орудия, 1 бронепоезд. Около 260 штыков различных мелких подразделений находилось в Хабаровске. Таким образом, всего генерал-майор В.М.Молчанов имел 4500 штыков, 1275 сабель, 71 пулемет, 12 орудий, 3 бронепоезда.

Как видим, приводимые мною данные резко отличаются от приводимых в различных справочниках и в воспоминаниях бывших волочаевцев только по численности штыков и сабель да количеству пулеметов у красных. Это вполне объяснимо, так как полнота информации определяется доступностью к документам, хранящимся в архивах. В других очерках я приводил соотношение войск красных и белых на основном железнодорожном направлении, указывая троекратное превосходство красных, это вполне отвечает истине, поскольку после ухода Поволжской бригады в ночь с 11 на 12 февраля к Нижнеспасскому на Волочаевке осталось около 1170 штыков и 405 сабель (без учета потерь за два дня), 4 орудия, 17 пулеметов и два бронепоезда.

6. Зак. 2480

Но нас в конечном итоге интересует не количество сражавшихся войск, а роль С.М.Серышева в Волочаевской операции.

Пренебрежение В.К.Блюхера к восстановлению железнодорожного моста на речке Поперечке и подготовке необходимых средств для преодоления проволочных заграждений вылилось в бессмысленные жертвы со стороны народоармейцев. В первые два дня штурма волочаевских позиций бронепоезда красных и артиллерия не оказывали влияния на ход боев, в то же время бронепоезда белых вплотную подъезжали к наступающим цепям народоармейцев и практически в упор расстреливали их из пулеметов.

Не будем еще раз писать о всех перипетиях Волочаевской операции, это делалось уже многократно, скажем лишь, что ввод в действие бронепоездов НРА № 8 и № 9 12 февраля и удар с юга обходной колонны командира батальона В.А.Гюльцгофа, которому придали отдельный кавалерийский эскадрон и два орудия (до приезда на Дальний Восток В.К.Блюхера В.А.Гюльцгоф командовал дивизией), предопределили быстрое овладение Волочаевкой. Но ввод в действие бронепоезда стал возможен лишь в результате ремонта моста, то есть выполнения пункта проекта приказа С.М.Серышева на наступление, а направление обходной колонны предложили командир Сводной стрелковой бригады Я.З.Покус и командир 6 стрелкового полка Н.А.Захаров.

В результате Волочаевской операции белые были выбиты с занимаемых ими позиций, освобожден город Хабаровск и войска НРА продвинулись к югу до соприкосновения с японскими частями, но белые не были уничтожены как воинская структура. Не была решена основная задача - ликвидация белой армии. Потери же Дальне-Восточной Республики в материальном плане и количество загубленного народа показали, что реформы армии, проведенные В.К.Блюхером, принесли больше вреда, чем пользы, хотя в будущем появится много красочных рассказов, что он создал регулярную армию.

Через несколько дней после взятия Хабаровска и завершения Волочаевской операции С.М.Серышев был снят с должности командующего Восточным фронтом и командующего Приамурским военным округом под предлогом двухмесячного отпуска для поправления здоровья (фактически от командования он был отстранен 26 февраля, а приказом № 116 от 7 апреля определено, что в отпуск направлен 11 марта). Был снят с должности также и Член Военного Совета фронта П.П.Постышев. Что это? Мавр сделал свое дело, мавр может уходить? Или нежелание иметь рядом с собой тех, кто указывал Блюхеру на промахи в строительстве армии (вспомним разговоры по прямому проводу в декабре 1921 года между В.К.Блюхером и С.М.Серышевым с П.П. Постышевым), понимавших, что огромных потерь в людях и материальных средств могло и не быть?

Будучи профессиональным военным и изучив сотни документов, я так и не нашел ответ на вопрос: почему Блюхер, имея превосходство в артилле-

рии и пулеметах, не ввел артиллерию в бой 10 и 11 февраля и отдал приказ наступать с одними винтовками на хорошо укрепленного противника?

При сравнении с Хасанскими событиями 1938 года видна та же закономерность: артиллерию и авиацию, в которой Красная Армия имела многократное превосходство, до персонального раздраженного приказа И.В.Сталина Блюхеру тот не применял, объясняя неблагоприятными метеорологическими условиями. Бойцы в бой шли только со стрелковым оружием.

Что это? Неумение организовать проведение операции? Вряд ли. Иногда приходит мысль, что В.К.Блюхер ни в коей мере не сомневался в окончательном успехе, но понимал, что победа без большой крови как бы маленькая победа, а то и вовсе не победа... И вспоминаются слова Генриха Христофоровича Эйхе: "Волочаевки могло и не быть!"

Приказом № 215 от 4 июля 1922 года вместо В.К.Блюхера был назначен Главкомом НРА и Флота Дальне-Восточной Республики Константин Алексеевич Авксентьевский (о нем в книге "Краснознаменный Дальневосточный", представляющей собой историю Краснознаменного Дальневосточного военного округа, нет даже упоминаний, сказано, что Блюхера сменил Уборевич).

Первыми же своими приказами К.А.Авксентьевский отменил ряд приказов по организации армии, проведенной Блюхером, началась работа по восстановлению того, что было до приезда В.К.Блюхера. Эту работу продолжил Иероним Петрович Губаревич-Уборевич, в августе сменивший Авксентьевского. Так вновь была создана 1 Забайкальская стрелковая дивизия из 104 стрелковой бригады Красной Армии, переформирована 2-я Приамурская стрелковая дивизия. Из Советской России прибыли в состав НРА 36 стрелковая дивизия, 16 железнодорожный полк, артиллерийские и части связи, воссоздавались санитарные поезда и расширялись госпиталя. Из двух полков 2 кавалерийской бригады 5 кавдивизии Красной Армии и остатков кавалерийских частей НРА была создана Дальне-Восточная кавалерийская бригада, в которой один полк продолжал называться 1 Кубанским, второй - 2 Красногусарским и только третий получил название Забайкальского* .

Дорого заплатив за реформы НРА в период с июня по ноябрь 1921 года, правительства Дальне-Восточной Республики и Советской России приложили много усилий для воссоздания армии, способной противостоять белогвардейцам и японцам, находившимся в Приморье. В то же время в многочисленной литературе и в общественном мнении о роли В.К.Блюхера в ДВР утвердилось представление, что В.К.Блюхер из партизанской создал

---

* Забайкальская кавбригада Я.Н.Коротаева на основании приказа № 502 от 22.12.21 г. подлежала развертыванию в кавдивизию, но реально была переформирована в 1 Отд. Забайкальскую кавбригаду (Л.К.Филимонов - до 10.4.22 г., НШ - Ф.Е. Ловчиков до 13.3.22 г., с 13.3.22 г. - П.Н.Беляев). Эта кавбригада была переформирована с 5.5.22 г. в 1 Отд. Забайкальский кавполк (А.Е.Карташев - до 12.6.22 г., с 12.6.22 г. - Н.П.Колесов), который вошел в июле в Дальне-Восточную кавбригаду под названием 3 Забайкальского кавполка.

регулярную армию. Объясняется это прежде всего публикациями самого Блюхера и текстом благодарственной грамоты Блюхеру при его убытии из ДВР в 1922 году. Но, как говорится, факты - упрямая вещь.

Как могло получиться, что при начале боевых действий против белых на Иманском направлении был только один бронепоезд № 7, а ведь только при ликвидации "читинской пробки" в качестве трофеев было захвачено 16 бронепоездов из броневой дивизии войск атамана Семенова?* Но зато можно прочитать в книге З.Ш.Янгузова "Забвенья нет" (изд.1990 г., Хабаровское книжное издательство) слова, звучащие в определенной мере кощунственно по отношению к народоармейцам, по чьим телам их товарищи пытались перебраться через колючую проволоку: "Они (народоармейцы. - *Г.Л.*) верили в воинское искусство, человеческую и политическую мудрость этого полководца-самородка из народа, каких немало выдвинула борьба в защиту Великого Октября... Под руководством Блюхера НРА росла и крепла, упрочивалась ее связь с широкими массами трудящихся..."

Да, подобные слова по меньшей мере звучат издевательски к памяти тех, кого он приказывал расстреливать, и отражают необъективность автора, когда он все переворачивает с ног на голову, называя сокращение боевых сил армии в 7 раз "ростом и укреплением". Нет сомнения, что даже само выступление Белоповстанческой армии было спровоцировано резким сокращением НРА, хотя и произошло оно по указке японцев и владивостокской буржуазии. Но отражать это выступление пришлось не ему, а тем, кто строил Народно-революционную армию до него. Расплачивались за "человеческую и политическую мудрость этого полководца-самородка" кровью бойцов и командиров. И организовывал это отражение С.М.Серышев.

Восхваляя В.К.Блюхера, З.Янгузов непроизвольно сводит на нет значение других военачальников и доблесть простых народоармейцев, хотя и говорит иногда о ней.

Так, заслуга С.М.Серышева в отражении белогвардейских войск и организации победы в Волочаевской операции досталась другому человеку, и когда речь заходит о Волочаевке, то малосведущий человек невольно вспоминает Блюхера, а не Серышева.

По своей сути удаление В.К.Блюхера с Дальнего Востока было оценкой его деятельности. Апологеты же его, не заглядывая в послужной список, даже заявляют, что он получил очередной орден Красного Знамени за Волочаевское сражение. А вот что мне написала в своем письме жена Кондратьева Григория Васильевича, бывшего командира 5 стрелкового полка, приговоренного к расстрелу, но помилованного и участвовавшего во вто-

---

* Бронепоезда "Генерал Каппель", "Витязь" и "Разведчик" смогли уйти за границу с отступавшими войсками и 21 ноября 1920 г. на ст. Маньчжурия еще не были разоружены китайцами.

ром взятии Волочаевки в роли командира роты, бывшая учительница в полку, на мою просьбу поделиться воспоминаниями:

"Я могу поделиться только своими личными впечатлениями о тех жутких днях, какие остались в моей памяти. На следующий день после окончания сражений, мы побывали у сопки Июнь-Карани, где происходили эти сражения, и я видела те колючие проволочные заграждения, уже порушенные, и множество трупов убитых армейцев. Впечатление непередаваемое. А на другой стороне железнодорожного полотна лежала рота белых офицеров, скошенная нашим пулеметом. Раненые же офицеры, которые еще пытались некоторое время двигаться, обессилев, замерзали в пути. Я видела и эшелоны теплушек, заполненные до предела замерзшими трупами, и вражеские тоже, так как при поспешном отступлении их не успели подобрать... Ну, что можно сказать о Блюхере? Такие люди были, есть и, видимо, будут: они достойны только презрения".

Писала это Мария Гавриловна, не зная о гнусной роли В.К.Блюхера в репрессиях 1937 года, когда он ставил свою подпись под документами-приговорами о расстрелах высших руководителей Красной Армии.

Но поскольку наша задача была показать роль С.М.Серышева в Волочаевской операции, то возвратимся к судьбе Серышева.

Он окончил военную академию. Был на дипломатической работе в Японии. Был организатором и первым начальником Центрального Дома Красной Армии в Москве. Мало кто знает, что Степан Михайлович был не только полководцем, но писал вполне приличные стихи, которые посвящал своим соратникам, публикуя в газете "Вперед", издававшейся на Восточном фронте. Стихи звали в бой за свободу, в которую он верил свято.

28 февраля 1928 года Степан Михайлович умер. Его именем назван поселок Серышево в Амурской области, есть улица Серышева в городе Хабаровске, на которой в скверике установлен бюст полководца.

По имеющимся сведениям, С.М.Серышев был женат дважды, но детей не имел. По словам людей, знавших его, в последние годы он начал злоупотреблять алкоголем. В этом нет ничего удивительного - через его судьбу прошла самая страшная из войн - Гражданская, братоубийственная война, и на плечах всегда лежала огромная ответственность.

Судьба комбрига

В 11 часов 32 минуты 12 февраля 1922 года Сводная стрелковая бригада Народно-революционной армии освободила от белогвардейцев село и станцию Волочаевка, и командир бригады Яков Захарович Покус, вздохнув, тяжко сказал: "Взяли..." Он знал, что это не последний и решающий бой, так как для каждого воина решающим является тот самый, последний, когда прервется его долгий и нелегкий путь.

Бой уходил на восток, где-то изредка ухало орудие бронепоезда, и эхом ему доносился далекий разрыв снаряда. Покус стоял среди села и разговаривал с начальником штаба бригады Иваном Георгиевичем Булгаковым-Бельским. Расспрашивал о городе Хабаровске, столице Дальнего Востока (его предстояло отбирать у противника), который хорошо знал его начальник штаба и которому еще предстояло сыграть немаловажную роль в жизни Покуса.

Какая судьба привела сюда этого двадцатисемилетнего батрацкого сына, за тысячи километров от родного села Сомовка, что в Константиноградском уезде Полтавской губернии? А привели его сюда любовь и ненависть, долг солдата и идеи освобождения от рабства. Впереди лежал Хабаровск, и предстояли новые бои, позади долгие годы войны, крови, ярости, холодного расчета и желания все это поскорее закончить. Но конец этот почему-то все не приходил.

Неподалеку, на дороге, раскинув руки, вверх лицом лежал труп штабс-капитана, его остекленевшие глаза смотрели в небо и не видели прозрачной сини. Мятая, прожженная во многих местах шинель, испачканное небритое лицо, запекшаяся и замерзшая на снегу кровь... Для штабс-капитана бой был последним, решающим. И привели его вот на это место те же чувства, что и Якова Покуса, но только другими дорогами, с другой стороны. Не исключено, что оба, один из них ныне мертвый, а другой еще полный сил и энергии, уже где-то встречались на долгих дорогах Гражданской войны или той, уже несколько затененной временем, на Первой мировой...

Школу Яков Покус окончил с отличием. Это в какой-то мере и желание отца предопределили дальнейший путь Якова. В 1913 году он окончил учительскую семинарию и стал работать учителем в двухклассном училище в селе Старовирцы, но пришел четырнадцатый год. Мобилизация...

После окончания учебной команды Покус был произведен в унтер-офицеры и в сентябре 1915 года командирован в Виленское военное училище, из которого выпущен в феврале следующего года с производством в прапорщики. Служил в 18 Сибирском запасном полку в должности младшего офицера и командира 4-й роты. Затем фронт. Командуя ротой 611 Кунгурского полка в бою под Данки-Ланы, Я.З.Покус был первый раз ранен. За боевые отличия награжден Георгиевским крестом, произведен в подпоручики. По излечении от ранения его командировали в город Ораниенбаум, в

высшую офицерскую школу, которую не окончил за роспуском последней в дни революции, и был назначен в 1 Петроградский пулеметный полк младшим офицером. За июльское выступление против Временного правительства Керенского 1 Петроградский полк был расформирован. Покус вновь попадает на фронт в составе 50 отдельной пулеметной роты, приданной 10-му кавалерийскому корпусу, который наступал в Галиции...

По увольнении из армии он возвратился в родную Сомовку, где обратился к милой сердцу работе учителя. Крестьяне выбрали его секретарем сельского ревкома.

В июне 1918 года Украина была оккупирована немцами. Я.З.Покуса арестовали, но ему вскоре удается бежать. С кучкой крестьян пришлось долго скитаться, пока не сформировался партизанский отряд. Затем произошла встреча с отрядом Н.И.Махно, через который он связался с Одесским Ревкомом, установил также связь с харьковскими подпольщиками.

Партизанский отряд Покуса доходил до 8000 пехоты и 3000 конницы. Яков Захарович становится начальником Ревштаба партизанских отрядов Полтавской и Екатеринославской губерний. В январе 1919 года отряд Покуса присоединился к Харьковской группе войск Красной Армии. Впоследствии из отрядов Я.З.Покуса и Н.И.Махно была сформирована 2 Украинская армия, переименованная летом 1919 года в 14 Советскую армию Южного фронта.

Покуса назначили начальником штаба 2 отдельной бригады, а с мая - командиром той же бригады. Затем командиром 3 сводного полка Башкирской кавалерийской дивизии.

8 августа 1919 года в бою у деревни Устивица Миргородского уезда Я.З.Покус получил тяжелое ранение, но всего через месяц он по собственному желанию, едва излечившись, едет на фронт. 11 сентября принял командование 369 полком 41 дивизии и водил его в бой против деникинцев. В Одессу он входил уже начальником штаба 123 бригады. На Польском фронте он командовал 123 бригадой до окончания боевых действий. В октябре 1920 года его командировали в Польшу, в штаб 6 польской армии, для переговоров.

За отличие в боях под местечком Шаргород и деревней Писаревкой его наградили орденом Красного Знамени. Так шла его боевая жизнь. Но была в его жизни тогда не только война, но и любовь, которую в народе привыкли называть любовью с первого взгляда. На праздничном вечере по случаю взятия города Павлограда Яков силой втащил в круг танцевать понравившуюся ему девушку, а на следующий день Оля ушла с отрядом, в котором Покус был начальником штаба, и делила с ним все тяготы походной жизни почти до самого рождения первой дочери - Галины.

В 1921 году Я.З.Покус командовал 41 отдельной бригадой. На Дальний Восток же его направили для укрепления командных кадров Народно-революционной армии в предвидении предстоящих боев с белой армией. В Чите его назначили начальником оперативного отделения, самого важного в

Штабе НРА. Пробыл в этой должности недолго - с 1 ноября 1921 года по январь 1922 года, когда вступил в командование Сводной стрелковой бригадой на Восточном фронте на станции Ин, сменив В.А.Попова, командовавшего Амурской стрелковой бригадой в Инской группе войск, которая и была переформирована в Сводную стрелковую бригаду.

Уже только вот это перечисление должностей свидетельствует о том, что за плечами молодого комбрига к моменту штурма Волочаевки 10-12 февраля был богатый военный опыт. И хотя ему лично уже не приходилось в первой цепи бежать в атаку на врага, но его ум, знания, талант руководителя многое предопределяли в ходе боев. Понимая, что подготовка штурма Волочаевки еще до конца не завершена, он просил Главкома В.К.Блюхера, в тот момент фактически взявшего в свои руки общее руководство операцией, о необходимости подвоза боеприпасов, ремонте железнодорожного пути и восстановлении мостов, чтобы могли действовать бронепоезда. И прислушайся к его советам В.К.Блюхер, жертв со стороны народоармейцев, без сомнения, было бы значительно меньше. Бронепоезда белых 10 и 11 февраля свободно курсировали по путям на станции Волочаевка и подходили вплотную к цепям народоармейцев, расстреливая их из пулеметов. И только когда в ночь на 12 февраля был отремонтирован мост и бронепоезда НРА № 8 и 9 смогли вступить в бой, ситуация резко изменилась.

Ознакомление с секретными оперативными документами того времени позволило мне сделать вывод, что В.К.Блюхер своей славой во многом обязан С.М.Серышеву и Я.З.Покусу. План всей Волочаевской операции был разработан С.М.Серышевым, именно он предложил поставить в центре Сводную стрелковую бригаду Я.З.Покуса, а Забайкальской группой Н.Д.Томина нанести удар вдоль Амура на Нижнеспасское и частью сил оттуда в тыл Волочаевки, все же группу далее Нижнеспасского не продвигать, а направить на Казакевичево, чтобы взять в мешок силы белых в Волочаевско-Хабаровском районе, одновременно нанести удар с севера из района Архангеловки в тыл Волочаевки. Именно по такому плану развивалась вся Волочаевская операция. В ходе двухдневных боев под Волочаевкой Я.З.Покус совместно с командиром 6 стрелкового полка А.Н.Захаровым пришли к пониманию, что необходимо выделить еще одну небольшую обходную колонну на левом фланге волочаевской позиции белых. И в ночь на 12 февраля группа была создана. В три часа ночи стрелковый батальон, кавалерийский эскадрон и два орудия под общим командованием В.А.Гюльцгофа пошли в обход Волочаевки.

И этой колонне суждено было сыграть значительную роль во всей операции, так как она совместно с наступавшим с юга Троицкосавским кавполком разгромила 4 Уфимский полк белых, пытавшийся оказать помощь своим войскам на побережье Амура. В.А.Гюльцгоф вышел в тыл Волочаевки, и его народоармейцы подожгли железнодорожный мост, стараясь закупорить волочаевскую группу белых. И хотя бронепоезду белоповстанцев удалось отбить от дороги наши части, командование белоповстанцев начало

рочно снимать с позиций свои части и отводить их колоннами в тыл. Воло-аевка пала. А поскольку операция развивалась по замыслу С.М.Серышева, о Хабаровск был занят одним батальоном 5 стрелкового полка практиче-ки без боя. Под Казакевичево же шел яростный бой, и здесь народоармей-ы вновь преодолевали проволочные заграждения. Такова историческая равда.

Через несколько дней, 25 февраля, под благовидным предлогом забо-ы о здоровье с предоставлением двухмесячного отпуска был снят с должно-ти командующего Восточным фронтом С.М.Серышев, а также заменен лен Военного Совета П.П.Постышев* . В.К.Блюхер не терпел рядом с собой еловека, который знал и умел больше, чем он.

Исполнять обязанности командующего Восточным фронтом начал Я.З.Покус, а вскоре, с 11 марта, он был утвержден в этой должности. Пред-тояли новые бои. Происходило переформирование армии. Была создана Сводная стрелковая дивизия из остатков НРА, начальником которой стал Покус. Но в этой должности он пробыл лишь до 13 июля, вскоре его назна-или первым заместителем начальника Штаба НРА, и он из Хабаровска был в Читу. Сменил его М.М.Ольшанский.

Когда встал вопрос об окончательной ликвидации белогвардейцев на Дальнем Востоке, Покуса вновь назначают в действующую армию и 6 ок-тября 1922 года он возвращается к командованию 2 Приамурской стрелко-вой дивизией, одновременно являясь командующим фронтом.

В 16 часов 25 октября 1922 года части 1 Забайкальской дивизии и ди-визионная школа 2 Приамурской дивизии вступили во Владивосток. Позади остались штурмовые ночи Спасска, позади осталась Гражданская война. Чудовищное кровопролитие, унесшее миллионы российских крестьян, рабо-чих, интеллигентов, профессиональных военных, безвинных и в чем-то ви-новатых... Позади осталась братоубийственная истерия! Но осталась ли?..

Приказом № 222 от 2 ноября 1922 года Я.З.Покус был награжден вто-рым орденом Красного Знамени. Служить он остался в Хабаровске, где пробыл до 1926 года, а затем переведен в Витебск помощником командира корпуса. В следующем году его назначили на Северный Кавказ командиром и одновременно военным комиссаром 22 Краснознаменной стрелковой ди-визии.

В 1929 году он уже в Москве, служит помощником начальника V Управления Штаба РККА.

Боевой опыт необходимо было подкрепить теоретически, и он в 1930 году оканчивает Академию Генерального Штаба РККА. Его направляют военным советником в Монгольскую Народную Республику. Через два года пути-дороги военной службы привели Я.З.Покуса на берега Тихого океана,

---

* П.П.Постышев 7 марта убыл в Москву на XI Съезд РКП(б), к должности ЧВС боль-ше не возвращался, т.к. ЧВС Приамурского военного округа с 3 февраля стал Авдеев (до 4 мая 1922 г.). В связи с назначением эмиссаром Прибалтийской области Постышев 10 мая исключен из списков НРА.

туда, где в 1922 году он во главе 2 Приамурской дивизии закончил поход. Он становится комендантом и военным комиссаром укрепленного района Военно-Морских Сил Дальнего Востока в г.Владивостоке.

Здесь его настигает страшное горе. 1 ноября 1932 года умерла его верная спутница и любимая жена Ольга Алексеевна. На руках у Якова Захаровича остается трое малых детей. Гале двенадцать лет, Леночке - девять и сыну, Юрику, - шесть лет. В августе 1933 года он решает жениться на сестре своего товарища Михаила Григорьевича Кривченкова, Александре.

Посчитав, что Я.З.Покус поставленную перед ним задачу во Владивостоке выполнил, командование РККА переводит его в 1935 году в Забайкалье, в Борзю, на должность коменданта и военного комиссара Забайкальского укрепленного района.

Приказ Наркома обороны СССР по личному составу армии № 2484 от 26 ноября 1935 года, отмечая ратный труд бывшего волочаевца, гласил: "В соответствии с постановлением ЦИК и СНК СССР от 22 сентября 1935 г. о введении персональных военных званий начальствующему составу РККА присвоить воинское звание комдива... Покусу Якову Захаровичу, коменданту Забайкальского укрепленного района".

В этот год он за успешное освоение новой техники и заслуги в оборонительном строительстве был награжден орденом Красной Звезды. В 1936 году его назначают командиром 43 стрелкового корпуса в г.Уссурийск, а в следующем Я.З.Покус уже заместитель командующего Особой Краснознаменной Дальневосточной армией. Здесь он работает под непосредственным руководством Василия Константиновича Блюхера, к тому времени уже Маршала СССР.

В феврале 1938 года его вызывают в Москву, и здесь 20 числа он был арестован. Через неделю в Хабаровске была арестована его жена Александра Григорьевна, а в Москве ее сестра Елена. Им ставилось в вину, что они знали о враждебных действиях их брата и Я.З.Покуса. Через несколько месяцев Покуса перевели в тюрьму в Хабаровск, где он в одиночной камере просидел пять месяцев в ожидании расстрела. О чем думал тогда узник? Может быть, о том, как водил на штурм сопки Июнь-Корань полки, как повисали на колючей проволоке окровавленные, простреленные красноармейцы. Может быть, вспомнил и того штабс-капитана, что валялся посреди Волочаевки...

Через два года после ареста, 20 февраля 1940 года, Я.З.Покус был освобожден из-под стражи, реабилитирован, восстановлен в воинском звании и в партии, членом которой он был с 1919 года. Его назначили старшим преподавателем в Академию Генерального Штаба в Москве.

Как же складывалась в тот период жизнь его детей?

Его тещу и детей выселили из служебной квартиры и переселили в полуподвальное помещение, почти не пригодное для жилья. Лену и Юру забрали в детский приемник, а затем отправили в Сибирь в детский дом, но адреса, куда отправили, старшей сестре не дали. Попытки их разыскать по-

средством писем в разные инстанции не принесли успеха. Помог случай. Товарищ Галины по борзинской школе нашел их в Абакане и сообщил о месте нахождения. Вскоре приехал из далекой Сомовки дедушка, отец Якова Захаровича, и забрал внуков к себе на Украину.

Тещу власти определили в дом престарелых на Красной Речке, а старшая, Галина, в июне 1939 года уехала из Хабаровска. В Хабаровск на спортивные соревнования приехал ее школьный друг из Уссурийска и уговорил ее пока переехать к его родителям в Уссурийск. Вскоре они поженились.

Когда Я.З.Покус был реабилитирован и назначен в академию, все дети съехались к нему. Галина приехала с мужем и маленькой дочкой. Так Я.З.Покус стал дедом, но седина у него появилась не от преклонного возраста и сознания, что его род будет продолжен уже в следующем поколении, ведь ему тогда было всего лишь 44 года...

Дело жены и ее сестры должно было быть пересмотренным, и Я.З.Покус часто ходил в военную коллегию суда, но там все тянули, объясняя разными более важными делами. Так продолжалось до второго ареста Якова Захаровича 3 октября 1940 года.

Реабилитируют их всех потом: и жену, и ее сестру, и ее брата, расстрелянного еще в конце 1937 года.

Меньших внуков Захар Покус забрал вновь к себе, в деревню Сомовку, а Галина с мужем возвратилась в Уссурийск.

И грянула вторая мировая война, Великая Отечественная для нашего народа. Вновь затопали по пыльным дорогам Украины кованые сапоги немецких оккупантов. Родное село Я.З.Покуса заняли враги. Но Яков Захарович не мог принять участия в священных боях за свободу Родины, за родной дом, за детей своих. В июне 1941 года он был этапирован в Коми АССР, в поселок Важаель, где и находился до дня своей смерти, 3 сентября 1945 года. Без сомнения, его умение и опыт военачальника могли пригодиться на фронтах Великой Отечественной войны, но ему была уготовлена судьба страшная в своей сущности. Реабилитировали его посмертно в 1956 году с восстановлением в партии, словно можно восстановить то, что утрачено и ушло в бездну вечности...

Его сын Юрий умер после хирургической операции 11 ноября 1942 года. Дочь Елена окажется угнанной в эшелоне с другими девушками в Германию, где находилась в концлагере Вильтропе. Была освобождена американскими войсками, вернулась на родину, в село Сомовка. Закончила Харьковское педагогическое училище и более 20 лет работала в сомовской школе. Она делала святое дело, с которого начинал свою взрослую жизнь ее отец, - учила детей добру. Ныне на пенсии, живет в городе Харькове, но продолжает работать. Ее сын Владимир инженер, дочь, названная в честь бабушки Ольгой, имеет среднетехническое образование.

Галина Яковлевна, ныне по фамилии мужа Яцук, живет в Находке, пенсионерка...*

Я коротко рассказал о судьбе героя Волочаевки не для того, чтобы кто-то просто узнал чуточку больше, чем знал до этого, а чтобы мы задумались над современными событиями, проанализировав их, сделали вывод. Дело в том, что при рассказе о Я.З.Покусе у меня все время не выходили из головы три фразы, наполненные мудростью, опытом прошлого. Одну из них говорила моя мать, напутствуя в семнадцать лет перед дальней дорогой на строительство Братской ГЭС: "Живи с людьми, сынок, и от сумы и тюрьмы не зарекайся!" Вторая фраза Библейская: "Ничто не вечно, мир в движении, пути Господни неисповедимы". И слова Ю.Фучика: "Люди, будьте бдительны!" И они как-то переплетались, взаимодополняли друг друга, тревожили душу.

Гражданская война в России унесла миллионы жизней, но с ее концом не прекратилась борьба, ведшая к уничтожению политических противников разными методами. Почему многие и многие из командиров и народоармейцев, участвовавших в Волочаевской операции, были репрессированы? Разгадки этих репрессий пока нет, хотя немало желающих все объяснить только деятельностью И.В.Сталина, а также происками германской разведки, якобы сфабриковавшей дело Тухачевского. В угоду политических амбиций отдельных лиц приносились в жертву человеческие жизни. И вот вновь разглагольствуют на различные политические темы, стараясь противопоставить друг другу людей, живущих в нашей стране. Кому это нужно? В западных газетах это называют гражданской войной умов, но ведь уже льется кровь в разных концах страны, уже сотни тысяч беженцев, оставшихся без крова и средств к существованию.

Неужели был прав философ, изрекший, что число дураков бесконечно, так как все учатся на своем опыте, а не на опыте других?

Мой рассказ был бы неполон без небольшого отступления. Недавно у меня состоялся разговор с одной супружеской парой. Он скульптор, она - работник сценического искусства. И закончился тот разговор весьма мрачно. Скульптор сказал: "Я бы не хотел, чтобы в следующий раз ты ко мне пришел с автоматом".

Нет, я не приду. Но не появится ли такое желание у других, тех, кого муж и жена в один голос назвали быдлом, у рабочих и крестьян, как это было в далеком семнадцатом? При этом поражала чудовищная трансформация происходящего в уме этой женщины, считающей себя интеллигенткой. Она утверждала, что наконец-то М.С.Горбачев загоняет быдло на свое место. Что наконец-то шариковы потеряют власть. И что самым счастливым для нее будет день, когда "развенчают этого дурака Ленина". Она полагает, что в ее жилах течет голубая кровь, и спросила, как бы относился и рассуждал я, если бы был выходцем из древней аристократической среды. Я привел при-

* Сведения о дочерях Я.З.Покуса даны на момент написания очерка.

мер с графом Алексеем Алексеевичем Игнатьевым, который, даже находясь в Париже, перешел на сторону Советской власти и сохранил ей верность в окружении белоэмигрантов. Пытался приводить и другие примеры, объясняя, что более 60% командиров в НРА было из бывших царских офицеров, но не всегда "имеющий уши да услышит".

На мое замечание, что он и она едят хлеб, выращенный крестьянами, а все окружающие предметы, в том числе и одежда на них, созданы руками рабочих, реакция была однозначной: так и должно быть. Рабочий и крестьянин обязаны работать только на хозрасчете (словно они до этого не оправдывали свою заработную плату!), а искусство во всех его проявлениях может развиваться только на государственных дотациях, так как в противном случае может превратиться в низкопробную халтуру, ширпотреб. То есть рабочий и крестьянин обязаны кормить деятелей искусства, которые называют их быдлом. Еще не став барыней, но морально уже готовая к этому, женщина, сама того не подозревая, сеет семена, которые могут прорасти ненавистью...

Может быть, прочитав мой очерк о судьбе комбрига Якова Захаровича Покуса, кто-то по-новому и несколько со стороны посмотрит на себя и на происходящее вокруг и задумается...

Забытые волочаевцы

Мы часто говорим, что свято помним тех, кто боролся за Советскую власть на Дальнем Востоке, освобождал нашу землю от интервентов и белогвардейцев, кто штурмовал Волочаевку. Да, мы помним, но это какая-то всеобъемлющая память о событиях, а не о конкретных людях. Чем это объяснить? На мой взгляд, это обусловлено тем, что одни люди делали историю, а другие писали ее, так постепенно смещались акценты, забывались имена, трансформировались события, честь и слава, заслуженная одними, стала принадлежать другим.

Прочтите краткую биографическую справку Д.И.Бойко-Павлова, чьим именем названа одна из улиц города Хабаровска. В энциклопедии Гражданской войны и военной интервенции в СССР вы узнаете, что он "участник боев под Волочаевкой", хотя находился в то время от нее за сто километров. Но речь сегодня не о Д.И.Бойко-Павлове, наш долг вспомнить о тех, чьи имена забыты.

В одном из номеров "Тихоокеанской звезды" была напечатана заметка "Кто он, Барышев?" об одном из героев Великой Отечественной войны. Такой же вопрос мы можем задавать об одном из выдающихся партизанских командиров и командиров Народно-революционной армии ДВР, отличавшемся необычайной храбростью при разгроме войск Семенова в 1918 и 1920 годах, в боях с интервентами и белогвардейцами в Сучанской долине в Приморье в 1919 году, в боях на Восточном фронте под Хабаровском в 1920 году и в период Волочаевских боев 1921-1922 годов.

Кто он, ***Петров-Тетерин***?

Мы знаем, что во главе партизанского отряда вместе с отрядом революционных войск И.Г.Булгакова-Бельского он пришел из Приморья и 16 февраля 1920 года занял город Хабаровск. Газеты тогда сообщили, что революционные войска восстановили народную власть.

Мы знаем, что он был дружен с Сергеем Лазо, вместе они воевали в Забайкалье и на Сучане, что с февраля до 5 апреля 1920 года он был комендантом города Хабаровска и что его популярность и известность были столь широки, что в официальных документах его называли просто Петровым-Тетериным. Даже в приказе № 110 от 1 февраля 1922 года при награждении его орденом Красного Знамени не упомянуты имя и отчество. Товарищи же называли его просто Федором.

Не знаю, можно ли назвать Петрова-Тетерина кавалером ордена Красного Знамени номер два в Дальне-Восточной Республике (первый получил С.М.Серышев 8 ноября 1921 года), так как тем же приказом награждены были комендант станции Волочаевка Владимир Смирнов, помощник командира 6-й роты Максим Марков и боец 8-й роты Георгий Мясников, но, без сомнения, интересно содержание этого приказа. Вот как описан подвиг Петрова-Тетерина: "Во время боя на ст.Ин 28 декабря 1921 года противник

обошел правый фланг и ударил со стороны Луговой. Резервные части в панике стремительно стали отступать в направлении разъезда Аур, обнажая, таким образом, тыл частей, расположенных на позиции. Тов. Петров-Тетерин решительным действием с бронепоездов заставил дрогнуть противника и отступить под сильным артиллерийским огнем бронепоездов и тем самым спас положение, и ст.Ин, совершенно почти потерянная для нас, была оставлена за нами, и противник понес первое поражение за всю операцию".

Только факты, никаких восторженных слов о мужестве, храбрости, беззаветности...

Мужество Петрова-Тетерина спасло от разгрома части НРА на станции Ин. Этот бой стал переломным в судьбе Восточного фронта в декабре 1921 года. Интересно в этой связи воспоминание Н.М. Неволина, бывшего в тот момент командиром Особого Амурского полка. "Не имея дальнейших указаний и не зная, где начальник группы Попов и действительного положения в тылу, решаюсь (как заместитель Попова) послать начальнику бронепоезда тов. Петрову-Тетерину распоряжение поддержать огнем бронепоезда наши наступательные действия. Возвратившийся адъютант Перелыгин И. доложил, что Петров-Тетерин посылает меня к такой-то матери, заявив, что он сам знает, что ему делать". Действительно, Петров-Тетерин знал, что делать.

20 декабря 1921 года конная группа под командованием генерал-майора Николая Павловича Сахарова вышла с юга к Волочаевке, где находились две роты караульного батальона. Белые подошли к железной дороге и попытались поджечь мост. В этот момент со станции появился импровизированный бронепоезд - на платформах стояли два маленьких танка и вели огонь из пулеметов. Это Петров-Тетерин применил столь необычный прием. Генерал Сахаров отступил и возвратился к основным силам белоповстанцев, наступавшим на Хабаровск. Удар белых в тыл Хабаровска не получился. Эвакуация из города была обеспечена.

При паническом отступлении народоармейцев от Владимировки, Покровки, Дежневки, после оставления Хабаровска 22 декабря он вскочил на бронепоезд и ринулся навстречу наступавшим цепям белых, отбил их и потом смелыми рейдами по железной дороге к расположению белых, находясь в арьергарде, обеспечил отход народоармейцев от Волочаевки без особых потерь. Так и оказался на некоторое время в роли командира бронепоезда. Но в приказе о награждении не случайно сказано о "бронепоездах". Петров-Тетерин прицепил к обычному паровозу платформу, установил орудие и пулеметы и тем самым создал еще один бронепоезд, хотя и весьма примитивный.

В энциклопедии Гражданской войны о Петрове-Тетерине упомянуто дважды: при описании Волочаевской операции: "партизанские отряды Ф.И.Петрова-Тетерина и И.П.Шевчука..." и в статье о Восточном фронте: "пластунский партизанский отряд Ф.И.Петрова-Тетерина... "

В действительности пластунский батальон Петрова-Тетерина был регулярной частью НРА, хотя и собранной из разрозненных после отступления подразделений, действовавшей до 7 февраля 1922 года на основном железнодорожном направлении, а затем был направлен в деревню Восторговку (ныне Новокуровка) для включения в свой состав партизанского отряда И.П.Шевчука, чтобы объединенными силами нанести удар в тыл волочаевской группировки белых во время штурма.

Но сейчас нас интересует в первую очередь не часть, которой командовал Петров-Тетерин, а его имя.

В книге "Этих дней не смолкнет слава" в очерке "Волочаевские дни" Петров-Тетерин назван Федором Михайловичем.

В кратком биографическом указателе "Революция и гражданская война в Забайкалье", изданном в 1989 году в Чите, написано: "Тетерин (Петров) Федор Андреевич (1896-1938) - участник I мировой войны..." и далее кратенькая справочка об участии в Гражданской войне без особой конкретизации.

Как видим, здесь он - Андреевич!

По ранее известным мне сведениям, Петров-Тетерин умер в 1923 году в Благовещенске от многочисленных старых ран, полученных в боях за Советскую власть. И вот здесь почему-то 1938 год. Неужели и здесь черная тень событий того печально известного года? Нет, здесь ошибка. Петров-Тетерин, действительно умер в 1923 году.

Надеюсь, поиски принесут успех, и я смогу однозначно сказать, кто же он, Петров-Тетерин. И составлю его биографию, биографию героя Волочаевки...

Народно-революционная армия брала Волочаевку дважды. Первый раз 5-6 января, а второй - 10-12 февраля 1922 года. И оба раза в ее взятии участвовал ***Григорий Васильевич Кондратьев***, награжденный за мужество в этих боях орденом Красного Знамени.

При первом взятии Волочаевки Г.В.Кондратьев командовал 5 стрелковым полком, который понес наибольшие потери в результате окружения белоповстанческими частями измотанных в боях Особого Амурского полка под командой И.Д.Шамонина и 5 стрелкового полка в деревне и на станции Волочаевка.

На второй штурм Г.В.Кондратьев шел командиром роты 3 стрелкового полка. Был ранен, но не оставил поля боя до конца.

После выздоровления от ранения он был назначен командиром 6 стрелкового полка. При наступлении НРА в Приморье он командовал правой колонной войск, а левой - С.С.Вострецов. О С.С.Вострецове знает каждый, кто хотя бы раз прочитал о "штурмовых ночах Спасска", Г.В.Кондратьев же - забыт.

В 1926 году он окончил Военную академию в Москве, где проучился три года. В последующем служил на различных командных должностях. Но не минула и его горькая чаша 1937-го. В сентябре тридцать седьмого года

начальник штаба 73 стрелковой дивизии Г.В.Кондратьев был арестован по обвинению в подготовке восстания в Омской области. В сентябре 1939 года приговорен к расстрелу, но 5 февраля 1940 года в связи с недоказанностью обвинения смертная казнь отменена, и "за халатность и превышение власти" он был приговорен к 6 годам лишения свободы. В 1942 году освобожден, восстановлен в звании полковника, и с марта того же года по май 1946 года полковник Г.В.Кондратьев был начальником тактического цикла 2-го Омского пехотного училища. Умер в Омске в 1960 году.

По имеющимся у меня сведениям, не менее горькая участь ожидала и командира Особого Амурского полка ***Владимира Анатольевича Попова*** (до прибытия на фронт Н.Д.Томина командовавшего Инской группой войск НРА).

Полк В.А.Попова, переброшенный из Забайкалья, 21 декабря 1921 года принял бой с превосходящими силами белоповстанцев под Новотроицким, прикрывая город Хабаровск. Сил сдержать удар белых не хватило, пришлось отступать.

Победа же под Ином воодушевила народоармейцев, и за несколько дней, чтобы не дать оправиться белым от поражения, части НРА под руководством В.А.Попова подготовились к наступлению и удачно провели его, даже овладели Волочаевкой и сопкой Июнь-Карани*, но недостаток сил и средств сказался на конечном результате, пришлось вновь отступить.

10-12 февраля полк В.А.Попова наступал на Волочаевку слева от железной дороги, и благодаря умелому использованию местности и тактических приемов в полку погибло в эти дни только 6 человек.

26 февраля командир Сводной стрелковой бригады, взявшей Волочаевку, Яков Захарович Покус был назначен командующим Восточным фронтом вместо С.М.Серышева, и в должность командира Сводной стрелковой бригады вступил В.А.Попов. Назначение это было отнюдь не случайным.

В.А.Попов командовал 2 Амурской стрелковой дивизией на Восточно-Забайкальском фронте в 1920 году (одновременно являясь командующим фронтом), вышибавшей "читинскую пробку" и занявшей город Читу. В последующем командовал 3 Амурской дивизией в Забайкалье до июля 1921 года, пока в результате деятельности В.К.Блюхера дивизия не превратилась в полк.

Разумеется, в энциклопедии Гражданской войны и военной интервенции в СССР упоминания о В.А.Попове вы не найдете, но зато Д.И.Бойко-Павлов назван участником освобождения города Хабаровска, хотя находился от него в 75 километрах, в селе Вятском. Знаю, что кто-то скажет, что ведь был же налет на Хабаровск в ночь с 11 на 12 января 1922 года под руководством Бойко-Павлова. Да, был налет, во время которого партизаны потеряли 6 человек убитыми, 13 пленными и два пулемета, потери белых соста-

---

* Сопка правильно называется Июнь-Карани, но в последующем название исказили в Июнь-Карань.

7. Зак. 2480

вили 42 человека (сведения взяты из подлинных оперативных документов того времени). По сведениям партизан, в Хабаровске не было строевых частей, но 11 января Ижевский и Воткинский пехотные полки были отведены в Хабаровск на отдых, о чем не знали партизаны. Прибытие в Хабаровск пехотных полков обусловило поражение партизан. Белые предприняли карательный поход вниз по Амуру, заняли село Вятское, бывшее базой отряда Бойко-Павлова, и, посчитав задачу выполненной, возвратились на фронт. С этого момента Бойко-Павлов активности не проявлял и в освобождении Хабаровска не участвовал, но сам факт налета на Хабаровск имел большое психологическое значение.

В мою задачу не входит бросить какую-либо тень на Д.И.Бойко-Павлова, просто при анализе событий тех дней невольно приходится говорить о тех или иных событиях в сопоставлении. Что же касается имени Бойко-Павлова, то знай хабаровчане о нем все, что имеется в архивах, вряд ли пожелали бы назвать его именем улицу.

Рассказав немного о Бойко-Павлове, невольно отвлеклись от рассказа о В.А.Попове. Бывший участник волочаевских боев К.А. Пролесковский сообщил мне, что Попов был репрессирован и умер в 1942 году в тюрьме. Документально это мною еще не проверено, но оснований не доверять Пролесковскому тоже нет...

На улице Серышева в городе Хабаровске силами комсомольцев был воздвигнут памятник в честь павших в станице Казакевичевой 19 декабря 1921 года из отряда, называемого коммунистическим, в котором большинство составляли комсомольцы и коммунисты. Экскурсоводы рассказывают о подвиге отряда, в смертельной схватке прикрывшего собой Хабаровск, называют некоторые имена, чьи сохранила история, но не услышите вы имени ***Александра Николаевича Сунфу*** - еще одного из героев Волочаевки, командовавшего 4 кавалерийским полком, наступавшим при последнем штурме с северо-востока на сопку Июнь-Карани, а при защите Казакевичево командовавшего боевым участком.

Сухие цифры и факты из оперативной сводки штаба Восточного фронта свидетельствуют, что "бой продолжался 1 час 40 минут. Наш отряд вынужден был отступить в сопки хребта Хехцир двумя группами. Одна, насчитывавшая 21 человека, под командой Сунфу, прибыла в поселок Корсаковский, вторая, 22 человека, отступила на юг к Хехциру и была, вероятно, захвачена в плен, так как сведений о ней не поступало. Во время боя один был тяжело ранен и остался в Казакевичево, легко ранены - 6 (вышли на Красную Речку), убито - 4. Противник потерял убитыми и ранеными около 30 человек. Всего из отряда осталось в живых 54 человека: 21 боец пришел с Сунфу, 6 - раненых, 7 - обозных, 5 человек - застава на хуторе, 3 человека - пост у заимки Пешкова, 12 обмороженных. Частями противника командовал генерал Сахаров".

Из 94 человек отряда осталось в живых только 54.

Как же разыгралась эта трагедия?

Еще 18 декабря командир коммунистического отряда попросил подкрепления из Хабаровска, ему последовал ответ, что на помощь идет 4 кавалерийский полк (тогда еще под командованием Артюховского). Но полк опоздал, как опоздал всего на несколько часов 4-й кавалерийский дивизион*, прибывший в район боев из Благовещенска и занявший Казакевичево после ухода оттуда белых.

У коммунаров был всего один пулемет и крайне мало патронов.

В результате беспорядочной стрельбы патроны вскоре кончились. Группа, которую возглавлял Сунфу, прорвалась к лесу, а та, которая отступала по улице станицы, была настигнута кавалеристами и окружена. Пулеметчик Анатолий Фомин (Востоков), по свидетельству участника этого боя В.П.Голионко, застрелился, чтобы не попасть в руки врага живым. Два человека взорвали себя гранатами. Благовещенский комсомолец Гартман приложил гранату к голове и взорвал ее. В группе пленных коммунаров было 27 человек**, их белые повели за собой, когда в полдень вышли из станицы и направились через Амурскую протоку на Большой Уссурийский остров. На острове около протоки Рыбка (иногда на картах она подписывается Сухая Рыбка) пленным приказали раздеться и разуться, а после этого изрубили шашками. Через некоторое время крестьяне из Казакевичевой откопали из-под снега 27 трупов, привезли их в станицу и положили в пожарный сарай, где лежали три трупа коммунаров, покончивших с собой. Не было там только тела Анатолия Михайловича Фомина (Востокова), его тайно вскоре после боя увезла из Казакевичевой его жена Людмила Ивановна Фомина и похоронила на кладбище железнодорожной больницы.

В марте 1922 года специальная комиссия осмотрела тела погибших и составила акт, из которого видно, как злодейски издевались над комсомольцами и коммунистами белогвардейцы.

Восемнадцать погибших торжественно похоронили 12 марта 1922 года в городе Хабаровске в братской могиле на военном кладбище. Одиннадцать, по настоянию родных и близких, увезены в Благовещенск и 19 марта похоронены в братской могиле на площади Народного дома. Один коммунар похоронен тогда же в городе Свободном.

Так кто же он, командир коммунистического отряда А.Н.Сунфу? Китаец по происхождению, родившийся в Анучино, был усыновлен Бормотовой. Гимназию окончил с серебряной медалью, не получил золотую, по словам знавших его людей, по весьма курьезному случаю: на экзамене вместо слова "да" сказал "ага". В 1904 году окончил пехотно-артиллерийские инструкторские курсы. Окончил Восточный институт во Владивостоке, знал несколько языков. До Февральской революции служил в Петрограде в воен-

---

* Фактически кавэскадрон.

** По свидетельствам Б.Филимонова, участника похода белоповстанцев, в плен попало 28 человек. Белые потеряли 1 человека убитым и 12 ранеными.

ном управлении по строительству укреплений. Имел несколько боевых наград.

5 мая 1920 года был назначен начальником 3 Сибирской стрелковой дивизии в создававшейся Народно-революционной армии. Служил на различных командных должностях.

С января 1922 года по 28 июля того же года командовал 4 кавалерийским полком.

В сентябре 1922 года назначен начальником 3-го участка Читинской милиции. Исполнял должность начальника Читинской милиции. С декабря 1922 года служил во Владивостоке в Рабоче-крестьянской милиции, где с 1 февраля исполнял должность помощника начальника милиции.

После приезда жены в 1925 году перевелся в Уссурийск помощником прокурора. Умер в Уссурийске в 1928 году.

Как видим, имя этого человека связано с героической борьбой за установление Советской власти на Дальнем Востоке и укреплением ее после гражданской войны, а фотография достойна помещения в Волочаевский музей-памятник, который расположен на сопке Июнь-Карани, называемой ныне Волочаевской...

Напрочь забыто историками имя и еще одного участника Волочаевской операции - ***Ивана Георгиевича Булгакова-Бельского***, бывшего начальника штаба Сводной стрелковой бригады.

О нем мною упоминалось, что вместе с Федором Петровым-Тетериным он освобождал город Хабаровск от войск атамана Калмыкова в феврале 1920 года, но из краткой исторической справки в энциклопедии Гражданской войны и военной интервенции в СССР о калмыковщине можно понять однозначно, что Хабаровск освободили партизаны под руководством Д.И.Бойко-Павлова, хотя партизаны Хабаровского уезда вошли в город лишь 16-18 марта, через месяц после ухода Калмыкова.

Под одним из приказов Сводной стрелковой бригады, а более конкретно под приказом о наступлении на Волочаевку 12 февраля 1922 года, в госархиве я обнаружил подпись Булгакова-Бельского, стоящую рядом с подписью Я.З.Покуса, но подпись кем-то была старательно затерта карандашом, и лишь при тщательном рассмотрении можно было установить фамилию.

Поиски сведений о Булгакове-Бельском долго не приносили успеха. Не могла сказать о нем ничего и кандидат исторических наук Н.А.Авдеева, длительный период своей работы посвятившая изучению событий того периода и защищавшая кандидатскую диссертацию по Гражданской войне на Дальнем Востоке.

Помог случай. Прекрасный знаток истории милиции Хабаровского края Анатолий Павлович Хадасевич, работавший директором музея истории милиции, показал выписку из послужного списка И.Г.Булгакова-Бельского, хранящуюся в Читинском областном госархиве, и с его согласия впервые предлагается к опубликованию неполная биография человека, чье

имя должно быть чтимо дальневосточниками наряду с другими героями Гражданской войны.

Иван Георгиевич родился 24 января 1892 года в деревне Крутая Шепровского уезда Михайловской волости Курской губернии, которая находилась весьма далеко от Дальнего Востока.

В 1914 году он окончил Златоустовское среднее механико-техническое училище. Но первая мировая война предопределила ему другой путь. В 1915 году он оканчивает Казанское военное училище, и 1 мая того же года был произведен в прапорщики.

Строевую службу начал 22 мая в должности младшего офицера роты, а через три дня назначен начальником лагеря для военнопленных в селе Песчанка, расположенном под Читой, которое ныне иногда вспоминают историки в связи с армейской службой там бывшего руководителя нашей страны Л.И.Брежнева.

Но пробыл И.Г.Булгаков-Бельский в Песчанке недолго, 28 июля того же года направлен на фронт, 28 августа стал адъютантом командира 1 Сибирского полка.

7 марта 1916 года ему было присвоено звание подпоручик. О том, как он воевал, свидетельствует тот факт, что в апреле 1916 года он был назначен командиром батальона, а очередное воинское звание поручика получил досрочно, в декабре 1916 года.

17 июня 1917 года он был переведен в 29 стрелковый полк, где служил командиром батальона.

29 июня тяжело ранен и отправлен в тыл. По 22 июля 1918 года находился на излечении в разных госпиталях. За мужество он был награжден орденами Станислава 2-й и 3-й степеней, Анны 3-й и 4-й степеней, Владимира 4-й степени.

26 июля 1918 года он был мобилизован в армию, но дезертировал и уехал в Харбин, где вел нелегальную работу с 26 декабря 1918 года по 25 августа 1919 года среди солдат колчаковской армии, по разным причинам находившихся в тылу.

С 1 сентября по 17 ноября 1919 года вел нелегальную работу в организации чехословацкого генерала Гайды Радолы (Рудольф Гейдль), известного своим неудачным мятежом против Колчака во Владивостоке.

20 января 1920 года И.Г.Булгаков-Бельский направляется в Никольск-Уссурийский для руководства восстанием по свержению колчаковской власти. 26 января переворот совершен. Власть передана Военно-революционному штабу, начальником которого становится И.Г. Булгаков-Бельский. В выписке из послужного списка о деятельности И.Г. Булгакова-Бельского, хранящейся в Читинском областном архиве, сказано, что Дальбюро ЦК РКП делегировало его в Никольск-Уссурийский, но Дальбюро образовано 3 марта 1920 года и, следовательно, не могло иметь отношения к Булгакову-Бельскому, к тому же он был эсером. Подобная запись, вероятно,

свидетельствует о желании владивостокских большевиков задним числом приписать себе чужие заслуги.

30 января Иван Георгиевич путем переговоров склонил на сторону революционных войск гарнизон села Раздольного, и на сторону народной власти перешли 1-й Особый пехотный полк, Приморский драгунский полк, гаубичная батарея и часть юнкеров военного артиллерийского училища. В тот же самый день, командуя экспедиционным отрядом, он повел наступление на Владивосток с целью свержения в нем власти ставленника Колчака генерала Розанова. 31 января 1920 года генерал Розанов бежал из Владивостока, отряд Булгакова-Бельского вошел в город, власть была передана Приморской областной земской управе.

3 февраля экспедиционный отряд выступил на город Хабаровск для свержения власти Калмыкова. Вместе с этим отрядом двигался и отряд Федора Петрова-Тетерина, действовавший до этого в Сучанской долине.

16 февраля отряд занял Хабаровск. Власть в городе была передана Военно-революционному штабу, начальником которого назначили И.Г.Булгакова-Бельского.

Через три дня он был назначен начальником Хабаровского военного района с правами начальника отдельной дивизии. А через месяц, 18 марта, назначен командующим Отдельной Хабаровской Советской дивизии и избран членом Хабаровского комиссариата.

5 апреля 1920 года, в момент выступления в Хабаровске японцев, принял на себя командование войсками и партизанами, действовавшими на Хабаровском фронте. 21 апреля назначен командующим войсками Спасско-Хабаровского фронта.

Ровно через месяц, 21 мая, согласно акту соглашения между русскими и японскими войсками военные действия были прекращены.

23 мая И.Г.Булгаков-Бельский был назначен командующим войсками Приморского края и области.

8 июня ему был разрешен отпуск на один месяц, и он ездил в Советскую Россию для поступления в военную Академию, но возвратился обратно.

После занятия города Читы частями Народно-революционной армии 26 октября 1920 года был назначен начальником гарнизона Читы*. В ноябре эту должность сдал, и был назначен помощником Инспектора пехоты при Главкоме всеми вооруженными силами ДВР. Должность инспектора соответствовала понятию "заместитель командующего по пехоте".

---

* В результате партийной борьбы в Чите, при ее освобождении 22 октября, в роли Командующего войсками Народного Собрания Восточного Забайкалья объявился К.Я.Лукс, назначивший начальником гарнизона сначала Розова, потом, 24 октября ВРИО начгаром начальника штаба Ульдуринского крестьянского отряда - Комарова, а через день - Булгакова-Бельского. Начальником штаба К.Я.Лукс назначил Виктора Николаевича Гайгарова. Приказом № 16-13.11.20 г. Эйхе все части Читинского района, подчинявшиеся Луксу, передал в подчинение 2-й Амурской армии, а самого Лукса 28.12.20 г. исключили из списков армии и отправили в Министерство продовольствия и тоговли.

Оставаясь в этой должности, был назначен председателем Чрезвычайной следственной комиссии по выявлению причин плохого состояния Читинской железной дороги и устранению их.

В апреле 1921 года на основании ст.37 Основного Закона ДВР (Конституция) освобожден от службы.

Но после взятия белоповстанческой армией города Хабаровска, не числясь в рядах армии, И.Г.Булгаков-Бельский решает добровольцем ехать на фронт. В январе 1922 года вместе с В.К.Блюхером он прибыл на станцию Ин. В феврале назначен начальником штаба Сводной стрелковой бригады, которой командовал Я.З.Покус и наступавшей на основном направлении на Волочаевку.

И.Г.Булгаков-Бельский осуществлял организацию всех мероприятий по выполнению плана взятия волочаевских укреплений, осуществлял управление частями в боях.

В этот раз он входил в Хабаровск с запада, освобождая его от белогвардейцев.

В июне 1922 года он поступил на службу в Народную милицию и назначен помощником инспектора Народной милиции Забайкальской области.

И почти сразу же был направлен в командировку на Киекинские золотые прииски, где хищничество достигло необычайных размеров, там навел порядок и возвратился в Читу.

В ноябре 1922 года Народная милиция была преобразована в Рабоче-крестьянскую милицию, Забайкальская область переименована в Забайкальскую губернию. И.Г.Булгаков-Бельский назначен помощником начальника милиции Забайкальской губернии.

14 сентября 1922 года временно исполнявший обязанности Правительственного инспектора милиции Нахлупин написал аттестацию на И.Г.Булгакова-Бельского, в которой наиболее полно и конкретно охарактеризовал этого замечательного человека, принимавшего самое активное участие в борьбе за освобождение Дальнего Востока от интервентов и белогвардейцев: "Человек сильной воли, энергичный и решительный, в деле проявляет большую инициативу и сообразительность, при всякой обстановке хорошо ориентируется. В обращении с подчиненными гуманный и корректный. Как прослуживший много лет на военной службе вполне дисциплинирован. Человек умный и развитой. Относится к делу внимательно и вдумчиво..."

Не будем забывать, что эта характеристика написана в то время, когда еще не происходило переоценок ценностей и о людях судили по их делам, а не по словам.

Его судьбу в тридцатых годах проследить мне не удалось.

Мы рассказали о судьбах некоторых волочаевцев, приоткрыли одну из страничек истории нашей родной дальневосточной земли, чтобы прочитавший ее мог задать себе вопрос: "Достоин ли я тех жертв, которые принесены нашими предшественниками во имя высших идеалов?"

Яков Иванович Тряпицын (герой или бандит?)

Интерес к истории Дальнего Востока у читателей-дальневосточников всегда был и остается высоким, и это вполне естественно, так как проецирование прошлого на современность позволяет многое оценить и понять в происходящих событиях, которые тоже - суть История! - и в то же время ретроспективный взгляд с проецированием современности на историческое прошлое нередко приводит к ошибочным выводам, и человек выступает своеобразным судьей судеб тех, кто жил задолго до него, хотя при оценке, суждении не способен охватить всех деталей, а желаемое представляет действительным, забывая русскую поговорку: "Бог им судья!"

Стремление дать однозначный ответ при оценке исторических событий и людей, принимавших в них участие, приносит много вреда исторической науке.

О прошлом мы узнаем из книг, средств массовой информации и крайне редко - из уст участников или свидетелей событий, так как время неумолимо, доступ же к подлинным документам прошлого крайне ограничен, и интерпретация этих документов подчас зависит от субъективизма исследователя-историка.

Весьма неоднозначной в истории Российской Гражданской войны на Дальнем Востоке является фигура командующего Красной Армией Нижнего Амура Якова Ивановича Тряпицына, о деятельности которого писали как большевики, так и их противники, еще в двадцатые годы нашего столетия. Напряженный драматизм борьбы, победа партизан над белогвардейцами и японцами, кровавая провокация интервентов, сожжение города Николаевска-на-Амуре - все это привлекает внимание историков и исследователей. В центре этих событий был Яков Иванович Тряпицын.

Общеизвестно, когда идет война - льется кровь, после войны - льются чернила! В бою чаще всего гибнут лучшие, так как не прячутся за спины других, а оставшиеся в живых обозники превращаются в героев благодаря словоблудию и искажению фактов.

Чтобы быть правильно понятым читателями, мне придется сделать краткое отступление...

Если верить в христианскую религию и одновременно в современную науку, то получается парадокс, объясняющий многое. Предположим, мы все потомки Адама и Евы, следовательно, в общем понимании - родственники. Но не просто родственники, а потомки их сына Каина, убившего своего брата Авеля, то есть мы - потомки братоубийцы. Но ведь гены согласно научной теории передаются в наследство из поколения в поколение?! Не здесь ли секрет всех войн на земле? Их неотвратимости и ужасной правды?

Поскольку я атеист, то постараюсь освещать в своем очерке о Якове Ивановиче Тряпицыне исторические события и факты без теологических мудрствований, уводящих в сторону от действительности.

Гражданские войны во все времена обусловливались социально- политическими и экономическими причинами. Их беспримерность по жестокости и бескомпромиссность предопределяются, в первую очередь, тем, что каждая из сторон считает себя правой.

Сегодня, когда в Москве над Кремлем, а в Хабаровске над зданием бывшего крайкома КПСС развевается трехцветное, красно-сине-белое знамя, под которым в Российскую Гражданскую войну белогвардейцы разных мастей, поддерживаемые интервентами, сражались против Советской власти, и когда многое из прошлого старательно обливается грязью даже наперекор здравому смыслу, писать о командующем Красной Армии довольно сложно, так как любовь к однозначным ответам подчас выливается в постановку вопроса: герой или бандит?

Практически все, что писалось ранее о нем, - это социальный заказ противоборствующих сил: белых или красных.

Таковой является книга С.П.Днепровского (Власова) "По долинам и по взгорьям", полная самовозвеличивания автора, клеймящего анархомаксимализм, а большевики показаны идеальными борцами за благо народа, при этом наиболее художественно и красочно описаны события, в которых автор непосредственно не принимал участия.

Таковой является и книга белогвардейца журналиста В.Эча, клеймящего Советскую власть и большевиков за сожжение города Николаевска, расстрелы белогвардейцев и уничтожение красными в Николаевске японских интервентов, а белогвардейцы и японцы показаны чуть ли не с ангельскими крыльями.

Напечатанная в "Приамурских ведомостях" 18 и 19 апреля 1991 года статья А.С.Сутурина "Нижнеамурский диктатор" в основном построена на материалах С.Днепровского и В.Эча, а также поверхностном изучении материалов судебного дела в Керби, на основании которого расстреляли Я.И.Тряпицына и еще 22 человека, в той или иной мере близко стоявших к нему. Причем Сутурин (а может быть редактор газеты) опускается до прямого искажения фактов. В материалах допроса Тряпицына написано: "Я не отрицаю, что был диктатором и что *я не шел по программе большевиков"* (подчеркнуто мною. - *Г.Л.*). У Сутурина читаем: "...что я был диктатором и *что шел по программе большевиков*".

Кому требовалось это искажение?

В.Эч пишет, а Сутурин переписывает: "В день моего приезда (июнь 1920 г. - *Г.Л.*) стал очевидцем потрясающей картины. На берег Амура выбросило волной труп молодой женщины, на вид 26-27 лет. К ее рукам и ногам были привязаны четверо детей. Звери, не желая разлучать мать с детьми, связали их вместе и бросили 12 марта в реку ..."

Картина, действительно, жуткая! Но на кого и на что она рассчитана? В первую очередь, на чувство прочитавшего человека и не имеющего понятия об Амуре в районе Николаевска.

Если труп бросили в марте, то его должно было унести могучим течением реки или ледоходом, как это произошло с расстрелянными белогвардейскими контрразведчиками и убийцами партизанских парламентеров. А тут прямо-таки журналистский подарок реки В.Эчу. За четыре месяца труп распух и был бы обезображен так, что не понять, кто же был в действительности утопленником, а Эч умудряется даже возраст женщины определить*.

Кстати, сам Эч, не замечая, свидетельствует: "Ходить разрешалось по японским недельным пропускам до восьми часов вечера. За *хождение можно поплатиться жизнью* (подчеркнуто мною. - *Г.Л.*). Ни одного русского флага нет нигде. России здесь нет..." Можно представить, какая участь ожидала население Николаевска и партизан, если бы они не ушли из города и не совершили героический переход до г.Благовещенска, предварительно сжегши значительную часть деревянных домов Николаевска, чтобы японцы не могли здесь организовать свою военно-морскую базу.

Я не ставлю своей задачей указывать на неточности или фальсификацию во многих предыдущих публикациях, просто хотелось обратить внимание читателя на необходимость не чувственного, а аналитического восприятия тех давних событий.

Но, хотя и неблагодарное это дело, нам придется еще не раз вести речь об убитых, трагизм событий тех давних дней выражается, в первую очередь, через загубленные жизни.

9 июля 1920 года, вечером, около двадцати трех часов, в селе Керби (ныне поселок имени Полины Осипенко), расположенном на таежной реке Амгунь, которая впадает в реку Амур километрах в ста от Николаевска, были расстреляны семь человек различной партийной принадлежности: командующий Красной Армией Николаевского округа Яков Иванович Тряпицын (анархист, 23 года); начальник штаба армии Нина Михайловна Лебедева-Кияшко** (эсерка-максималистка, 21(?) год); председатель Сахалинского областного исполкома Федор Васильевич Железин (коммунист, 35 лет); командующий Амгуно-Тырским фронтом Ефим Варфоломеевич Сасов-Беспощадный (коммунист, 34 года); командир партизанского отряда и комиссар труда областного исполкома Иван Кирьянович Оцевилли-Павлуцкий (анархист, 33 года); начальник снабжения армии Макар Михайлович Харьковский (коммунист, 37 лет); член партизанской Чрезвычайной следственной комиссии Иосиф Сидорович Трубчанинов-Крученый (беспартийный, 64 года).

---

* В книжке В.Эча имеется фотография голого трупа мужчины около берега какого-то водоема, приведенная для подтверждения зверства красных, хотя по логике следовало бы напечатать фотографию женщины с детьми, если бы она имелась.

** В некоторых материалах ее называют Ниной Павловной.

В последующие дни были расстреляны еще 16 человек, среди них были командиры полков и партизанских отрядов, работники Советской власти Сахалинской области и просто стоявшие в той или иной мере близко к Я.И.Тряпицыну: Б.В.Амуров-Козодаев, Ф.В.Козодаев, М.С. Подопригоров, М.Е.Морозов, Ф.И.Горелов, А.Л.Фаинберг, А.С. Козицин, А.И.Иванов, А.И. Волков и другие*, они также принадлежали к различным партиям или были просто беспартийными, но активно участвовали в партизанском движении и восстановлении Советской власти на Нижнем Амуре.

Кто был судьями и исполнителями приговора?

По сути судов было два. Один - политический, он проходил на партийной конференции в городе Никольске-Уссурийском, где 11 июля Тряпицыну вынесли приговор, что его за измену Советской власти и по другим разного рода причинам следует предать суду Военного трибунала (фактически такое постановление означало расстрел, но Тряпицын уже был расстрелян 9 июля, а поскольку в Керби была мощная радиостанция, то выносившие приговор лукавили, обманывая общественное мнение, и тем самым как бы становились над происходившими событиями), таким образом приморские большевики отмежевывались от всего, что происходило в мае 1920 года в Николаевске-на-Амуре - это случаи самочинных расстрелов, сжигание отступающими частями Красной Армии города, о чем уже во весь голос кричала мировая пресса.

Второй суд - уголовный, состоявшийся в Керби, по сути - суд Линча, так как подсудимые не имели защитников, решение принималось простым голосованием толпы, набранной из жителей села и различных частей, простым поднятием рук.

Кто вел этот суд?

Овчинников - сын уфимского помещика, бывший начальником колчаковской полиции на Сахалине в 1919 году, Воробьев - родственник расстрелянного в Николаевске богача и белогвардейца Чемерзева. Позднее Воробьев убежал к японцам в Николаевск на угнанном катере, а Овчинников выехал в Америку, где выпустил брошюру о событиях 1920 года в Николаевске.

Руководил судом самозванный новый Ревштаб, в котором главную роль играл бывший белогвардейский *офицер-артиллерист Иван Тихонович Андреев,* перешедший на сторону красных только после овладения ими крепости Чныррах в феврале 1920 года (кстати, входил в этот "Ревштаб" и приисковладелец, председатель колчаковской земской управы в Керби).

Что же касается последующей судьбы Андреева, то материалы Хабаровского госархива свидетельствуют: "... Там был Андреев. Насколько я его знаю, он не был коммунистом и не будет им. Он впоследствии оказался в лагере японцев... он был сообщником разведки японских частей".

---

* Куликов-Федоров И.Д., Константинов Г.Н., Молодцов К.И., Живный И.Г., Буря В.Н., Граков Л.В., Лобастов В.

(Фотографию И.Т.Андреева и его жены мне подарил их сын Виктор 14.10.97 г., приезжавший из США в поисках родственников.)

Родственник Андреева Смышляев и учившийся с дочерью Андреева в Александровске на Сахалине Самойлов рассказывали, что вскоре после выезда из Керби в Амурскую область И.Т.Андреев вновь оказался в Николаевске у японцев, а затем на Сахалине в Александровске, где служил у японцев и вместе с ними в 1925 году выехал в Японию. Потом перебрался в Маньчжурию, где и закончил свои дни в 1936 году. В последующем его семье было разрешено возвратиться в СССР, но что с ней стало пока неизвестно. Не исключено, что была репрессирована, как и многие другие харбинцы, возвратившиеся на родину.

Кстати, у С.П.Днепровского на нескольких страницах весьма ярко описан "суд над тряпицынцами", о котором Днепровский знал лишь по рассказам и документам, но вот о составе суда у него сведений нет, лишь сказано о "народных представителях в количестве 103-х". Кто входил в число ста трех? Более 450 партизан было арестовано мятежниками, восставшими против Ревштаба*. Мятежники в первую очередь арестовали всех, кто проделал с Тряпицыным поход от села Анастасьевка до Николаевска и воевал с ним в отряде в самые сложные моменты калмыковщины. Таким образом, судьи выбирались из среды бывших белогвардейцев, в силу обстоятельств перешедших на сторону красных, и из числа тех, кто в той или иной мере пострадал в ходе Гражданской войны. Естественно, многие из них желали смерти Тряпицына и боялись его окружения.

После первого расстрела "суд 103-х" разбежался. Мятежникам пришлось создавать трибунал, состав которого менялся.

Хабаровчанин В.Г.Смоляк, изучавший события гражданской войны на Нижнем Амуре, в одном из своих выступлений предположил, что Андреев и другие с ним были переброшены органами ОГПУ в стан врага и являлись разведчиками, но ни документов, ни фактов таковой деятельности, разумеется, привести не смог, хотя доступ к архивам есть.

2 ноября 1919 года на совещании представителей мелких партизанских отрядов, оставшихся после разгрома калмыковцами и интервентами, и нескольких случайно спасшихся представителей бывшего подполья в селе Анастасьевка Хабаровского уезда для координации действий был избран Военревштаб во главе с Демьяном Ивановичем Бойко-Павловым. Бывший член этого штаба, отвечавший за идеологическую работу среди партизан, в последующем министр в Дальне-Восточной Республике И.С.Бессонов в письме к Н.Н.Прибылову (копия в моем личном архиве имеется) писал: "В отношении Бойко-Павлова могу сказать следующее. Если бы не моя доверчивость, он в начале ноября 1919 года не был бы избран председателем штаба. В этом повинен только я. Ведь против кандидатуры были четыре члена штаба из

---

* К суду было привлечено 133 человека. Из них 23 расстреляно, 33 осуждены к тюремному заключению, 50 освобождено по суду и 27 дел так и не были рассмотрены.

семи, и такой умный и героический командир (из числа четырех командиров), как Тряпицын". Во многих источниках это совещание называют объединенной партизанско-партийной конференцией, хотя число участников и от каких партий не называют.

Есть в том письме и такие слова: "В отношении Бойко-Павлова могу сказать следующее: когда я познакомился с его статьями, то убедился, что такого лжеца не встречал еще в своей жизни. Я каюсь, что доверчиво относился раньше к нему. По своей наивности я поверил даже, что он выстрелил в меня нечаянно, и тем спас его от крупных неприятностей. Поведение Бойко-Павлова перед 40-й годовщиной показало, что в своих корыстных целях он способен на все..."

Приведенная характеристика Бойко-Павлова, вероятно, многим поможет понять, почему тот старался избавиться от Тряпицына и без согласия Ревштаба разрешил ему уйти из Анастасьевки во главе отряда в 19 человек. Лучше она поможет понять и личность Я.И.Тряпицына.

Завершив по списку перекличку партизан перед выступлением из села, Тряпицын сказал: "Сегодня мы начинаем поход по Амуру, имея целью восстановление Советской власти. Вперед, за власть Советов!" Разумеется, никто не знал, как будет проходить этот зимний поход и чем он закончится. В отряде в основном были крестьяне из сел Матвеевка, Князе-Волконское и партизаны, пришедшие с Тряпицыным из Приморья.

Сведения о предыдущей жизни Якова Ивановича пока довольно скудны, но они в целом дают представление, что привело его в революцию и выдвинуло на передний план борьбы.

Родился он в 1898 году, сын ремесленника-кожевника из Великого Устюга. Во время первой мировой войны вольноопределяющимся пошел на фронт, был произведен в прапорщики, награжден двумя Георгиевскими крестами. В октябрьские дни 1917 года Кексгольмский лейб-гвардейский полк, в котором служил Тряпицын, выступил на стороне большевиков. После Октябрьской революции Тряпицын вступил в Красную Гвардию, участвовал в подавлении Самарского мятежа в 1918 году. В Иркутске был арестован белыми. Бежал из тюрьмы. Прибыл в Приморье, где некоторое время был простым бойцом в отряде Г.М.Шевченко. Из-за разногласий в вопросах партизанского движения во главе небольшого отряда перебрался в район Имана, и затем отряд перешел в Хабаровский уезд. Летом 1919 года около 30 человек под командованием Тряпицына действовали в районе станций Кругликово и Верино Уссурийской железной дороги. Отличался решительностью и бесстрашием.

Бывший секретарь одного из трибуналов, судивших партизан-тряпицынцев, Птицын дал весьма объективную характеристику Якову Ивановичу. По его словам, Тряпицын был высокого роста, хорошего сложения, весьма привлекательной наружности, с серьезным энергичным лицом и серыми пронзительными глазами, мягкой, располагающей улыбкой. Выступал он нечасто, но конкретно. Уравновешен. Обладал большим умом.

Брат И.А.Будрина, расстрелянного в Николаевске, при всем его отрицательном отношении к Тряпицыну признавал, что авторитет того среди партизан был огромный.

В 2 часа ночи 10 ноября из села Вятского, ведомый Тряпицыным, выступил отряд уже в количестве 35 человек (список имеется в моем личном архиве). Так начался поход вниз по Амуру. Партизанское движение разгоралось, крепло, и к Николаевску-на-Амуре, занятому белыми и их хозяевами - японскими интервентами, с боями подошла Красная Армия в составе 5 полков под командованием Тряпицына.

Но расскажем несколько подробнее об этом движении, к тому же во многих публикациях о гражданской войне на Амуре основное внимание уделялось политическому аспекту, а не военному, поэтому постараемся восполнить этот пробел.

В селе Малмыж произошла встреча отрядов Я.И.Тряпицына и Г.С.Мизина. Отряд хотя и назывался мизинским (иногда его называли морским или синдинским), но в тот момент отрядом командовал не Мизин, а И.К.Оцевилли-Павлуцкий. После того как каратели сожгли село Синда, партизаны переизбрали Мизина за то, что он не противодействовал карателям в момент их нападения и хозяйничанья в Синде, откуда родом были многие партизаны из отряда. Калмыковцы тогда убили сельского старосту Трифона Вашковца и старика Рыка, отца одного из партизан.

Тем не менее Мизин стал заместителем Тряпицына, ему было поручено организовывать партизанскую базу в районе Малмыжа.

При движении партизан колчаковская милиция разбегалась. В станице Киселевке было около сотни казаков. Чтобы избежать кровопролития, 22 ноября Я.И.Тряпицын лично, в сопровождении одного партизана отправился в станицу, где встретился со станичным атаманом и предложил ему сдать станицу без боя, гарантируя жизнь и безопасность всем сдавшим оружие. Казаки предпочли сбежать. Вслед был направлен отряд лыжников, который нагнал отступивших казаков, завязалась перестрелка, в которой было убито несколько человек. Применение маневренных, подвижных отрядов лыжников партизанами Приамурья было своеобразным вкладом в военное искусство.

23 ноября партизаны заняли Сухановку и Циммермановку. (В августе 1992 года наследник торговца и рыбопромышленника Циммермана со своей семьей побывал в этом селе, затем посетил Владивосток, где попытался предъявить свои права на владение зданием Общества изучения Приамурского края. Там я и встретил его.) 26 ноября конная группа партизан в районе почтового станка Пульса попала в засаду белого отряда Цуканова, потеряв одного человека убитым и одного раненым, партизаны отошли в Циммермановку. Разведкой было установлено, что наступает отряд белых силой до 120 штыков при 3 пулеметах. У партизан в это время было уже около 160 человек. Старшим в это время в отряде оказался Д.С.Бузин-Бич, в

прошлом учитель и прапорщик времен мировой войны*. Дело в том, что Тряпицын, решив поднять на вооруженную борьбу приискателей, во главе 7 партизан двинулся на север в район Пильдо-Лимурийских приисков, намереваясь выйти вновь на Амур далеко в тылу белых.

Д.С.Бузин-Бич подготовил оборону Циммермановки. Были отрыты снежные окопы, в стенах амбаров и сараев проделаны бойницы, усилена разведка и сторожевое охранение.

В ночь с 7 на 8 декабря белые атаковали Циммермановку, но удача была на стороне красных. Метким огнем красные стрелки вывели из строя пулеметные расчеты белых. Поручик Токарев, командовавший отрядом белых, был ранен в ногу и дал команду отступать. В бою белые потеряли убитыми 3 офицера, 40 солдат, на поле боя остались 25 раненых, которые после выздоровления вступили в партизанские части.

Красные потеряли убитыми 3 человек: Яркина, Плетнева и китайца Лю-Цая (Ваню). Ранено было 4 человека. В качестве трофеев красным достались два пулемета "Максим" и несколько десятков винтовок, несколько санных упряжек с продовольствием, патронами и гранатами.

Бежавшие белые остановились в селе Софийском, где соединились с Киселевскими казаками и беломилицейским отрядом.

Через три дня после Циммермановского боя в отряд Бузина-Бича влился отряд бывшего капитана царской армии коммуниста Т.И.Наумова-Медведя в количестве 80 человек. В последующем Наумов станет начальником штаба Красной Армии Николаевского округа и скончается от ран, полученных в бою с японцами 12 марта.

Партизаны продвинулись до Калиновки, где в отряд вступил скрывавшийся там активный участник подавления в 1918 году Гамовского белоказачьего мятежа, командир Красной Гвардии города Благовещенска коммунист А.И.Комаров, вскоре ставший командиром полка, а после занятия Николаевска - начальником его гарнизона. Именно Комарову придется организовывать отражение японского выступления 12 марта 1920 года. В последующем, при отступлении красных из Николаевска, он на Орских приисках застрелит свою жену и застрелится сам.

Начальник Николаевского гарнизона полковник Медведев, узнав о разгроме отряда Токарева, мобилизовал у населения подводы, посадил в них около 200 солдат, офицеров и до 30 человек добровольцев из числа местной буржуазии и выслал этот отряд во главе с полковником И.Н.Вицем на усиление белых. Иван Виц решил закрепиться в селе Мариинском, избрав его местом сосредоточения всех белогвардейских сил.

---

* Д.С.Бузин-Бич работал учителем в нанайском селе Найхин, с приходом партизан вступил в отряд.

Я.И.Тряпицын, завершив тяжелый таежный поход, занял село Богородское отрядом свыше 100 человек*. В ряды партизан усилился приток добровольцев, партизанская армия росла.

Полковник Виц со своим войском оказался отрезанным от Николаевска.

Посланный из с.Богородского по направлению к Николаевску для разведки отряд Ильи Игнатьевича Коцубы-Борзова (умер в 1969 г.) у с.Сусанино захватил обоз с продовольствием, шедший к полковнику Вицу в Мариинское. Разведчиками было также установлено, что в подкрепление полковнику Вицу из Николаевска вышел отряд белых. Тогда решили усилить отряд Коцубы-Борзова, послав к нему отряд лыжников под командой Анатолия Фомина-Востокова (в последующем он погибнет 19 декабря 1921 года в Казакевичево при разгроме белыми коммунистического отряда). У села Михалево партизаны встретили белых. В короткой схватке часть отряда была перебита, многие сдались в плен и перешли на сторону партизан.

Коцуба и Фомин, не встречая на пути противника, вышли на ближние подступы к Николаевску, заняв с.Денисовка в 30 километрах от города.

Вновь, чтобы избежать кровопролития, Я.И.Тряпицын в сопровождении лишь одного партизана отправляется в расположение белых, Мариинск, для ведения переговоров. Разумеется, появление командующего партизан имело сильное психологическое воздействие на офицеров и солдат. Поскольку в отряде Вица было значительное число насильно мобилизованных и к тому же белые знали, что партизаны не расстреливают пленных, в отряде началось брожение.

Тряпицын передал белым письма и рождественские подарки от родственников из Николаевска, захваченные отрядом Коцубы. Это подтвердило слова парламентера об окружении. На предложение сдаться полковник Виц ответил отказом, но, понимая, что располагает меньшими силами и не очень надежными солдатами, отдал приказ об отступлении в бухту Де-Кастри (ныне залив Чихачева), поскольку путь на Николаевск был отрезан.

Приказ был выполнен лишь частью офицеров и солдат, основная масса восстала и перешла на сторону партизан; киселевские казаки тоже восстали, убив своего атамана, пытавшегося заставить казаков выполнить приказ полковника Вица.

В ряды партизан влилось около 200 человек. Из них были сформированы две роты, командовать одной из них был назначен бывший командир небольшого партизанского отряда анархист Леодарский-Осипов, сыгравший в последующих событиях зловещую роль.

С полковником Вицем ушли 57 человек, в том числе 11 офицеров и несколько добровольцев из числа местных богатеев: Лори, Капсан, Еремкин.

Под командованием жителя села Малмыж охотника Дениса Дмитриевича Ивина, свободно владевшего нанайским и ульчским языками, в погоню

---

* В некоторых источниках численность отряда указывается свыше 200 человек.

за Вицем был послан лыжный отряд, в основном состоявший из нанайцев и ульчей. На озере Кизи догнали отставшего офицера Ивановского, который в перестрелке был убит. Отряд белогвардейцев догнать не удалось. Он благополучно достиг Де-Кастри и на полуострове Клостер-Камп разместился в каменных строениях маяка, где смотрителем был капитан Н.Н.Оводов*. О судьбе этого отряда будет рассказано ниже.

Силы партизан достигли 1300 человек. Отдельные отряды были сведены в два полка. Одним стал командовать Д.С.Бузин-Бич, а вторым Тихон Иванович Наумов-Медведь. Кроме этих полков были созданы две команды лыжников, И.И.Коцубы-Борзова и Анатолия Фомина-Востокова. Кавалерийским эскадроном стал командовать Сергей Бровченко, житель села Князе-Волконское из-под Хабаровска (в последующем он утонул в реке Смитке неподалеку от Керби). Командовать отдельной интернациональной ротой, состоящей из корейцев и китайцев, был назначен Городилов-Громобой. Кроме того, были созданы вспомогательные части: связи, снабжения, медико-санитарная и транспортная. В частях вводилась жесткая воинская дисциплина. Достаточно сказать, что уличенный в мародерстве командир роты Болдырев был расстрелян. Всюду, где прошли партизаны, была восстановлена Советская власть.

Спустя много лет тенденциозные писаки, чтобы как можно больше написать негативного о Я.И.Тряпицыне, ставили ему в вину личные переговоры с противником, его стремление избежать кровопролития объясняли желанием "заработать дешевый авторитет среди партизан". Чем могли закончиться такие переговоры, мы увидим ниже, при описании взятия Николаевска.

В Николаевске среди белогвардейцев царили растерянность и паника. Начальнику гарнизона полковнику Медведеву удалось сколотить отряд лишь в 250 человек. Вся надежда местной буржуазии была на японцев. Майор Исикава, командовавший японскими войсками в городе, решил встретить партизан на подступах к городу, выслав 9 января отряд в 200 японских солдат и 75 белогвардейцев в селение Какинская бухта. Также были направлены 35 солдат в деревню Касьяновку и полурота в Маго.

12 января смешанный японо-русский отряд атаковал занятую партизанами Денисовку, но, потеряв на поле боя двух солдат, отступил в Касьяновку. Отряд лыжников Фомина-Востокова через два дня нанес удар по Касьяновке, и японцы с белогвардейцами бежали в Какинскую бухту.

---

* 8 августа 1992 года, в ходе экспедиции "По следам Лаперуза" с французским исследователем Жаном Гуилоу, благодаря любезности начальника маяка Геннадия Васильевича Деркунского и начальника участка гидрографической службы Леонида Ивановича Лепина мы побывали на маяке. На зеркалах фонаря маяка мы видели сохранившиеся следы пуль партизан. Фонарь был изготовлен в прошлом веке во Франции и исправно служит до сих пор, что вызвало чувство гордости у моего французского коллеги.

Вечером 14 января Тряпицын, Бузин-Бич и Наумов-Медведь прибыли в Касьяновку и решили разгромить японо-белогвардейский отряд, послав на следующий день в тыл врага отряд лыжников.

Лыжники Коцубы-Борзова ночью напали на японцев в Маго и заставили их бежать в Какинскую бухту. Продолжая движение вперед, лыжники заняли Сахаровку и Архангельское.

Майор Исикава, опасаясь плотного окружения, отдал приказ об оставлении Какинской бухты и возвращении отряда в Николаевск. При движении к Николаевску японцы были встречены залповым ружейным огнем у Кабельного домика лыжниками Фомина-Востокова. Подошедшие сверху партизаны вступили в бой, и японцам пришлось бежать. На поле боя осталось много винтовок, два пулемета, много подвод с продовольствием, боеприпасами и снарядами.

К 20 января партизаны окружили Николаевск. Сверху они заняли село Личи (5 км от города), а снизу - населенный пункт Половинка, отрезав город от крепости Чныррах. Лыжники Фомина ушли на Сахалин, где Фомин принял активное участие в восстановлении Советской власти вместе с Цапко, известным советским деятелем того периода.

Еще 19 января (по некоторым данным 16 января) в с.Личи партизаны созвали совет командиров, на котором было принято решение о преобразовании повстанческой армии в регулярную Красную Армию Николаевского фронта. Был избран штаб, утверждены образование и наименование полков и других частей и подразделений. Утвержден командный состав, выборность отменялась. В состав штаба Красной Армии вошли: Я.И.Тряпицын - командующий, Д.С.Бузин-Бич - заместитель командующего, Т.И.Наумов-Медведь - начальник штаба, А.И. Покровский-Черный - секретарь штаба; членами штаба были назначены А.И.Комаров, С.И.Шерий, Ф.В.Железин.

Вновь образованные полки получили наименования:

1-й партизанский полк - командир И.И.Коцуба-Борзов;

2-й партизанский полк - командир А.И.Комаров*;

Нижне-Амурский полк - Ф.П. Павлюченко;

Горно-Амгуно-Кербинский полк - И.А.Будрин;

Анархо-коммунистический полк - С.И.Шерий** .

Ф.П.Павлюченко и И.А.Будрин привели крупные партизанские отряды с Амгуни и низовьев Амура, где партизанили до подхода партизан сверху от Хабаровска.

У большинства из партизан были свои счеты с интервентами и белыми. Партизаны из Синды мстили за сожженное село, за убитых односельчан. Разумеется, Степан Иванович Шерий не мог забыть и простить десятиднев-

---

* В г.Николаевске А.И.Комаров станет комендантом города, а полк примет Амуров-Козодаев.

** С.И.Шерий был послан для связи в Иркутск, а полком стал командовать Иван Видманов (погибнет 12.01.22 г. в Хабаровске).

ных пыток его брата Ивана и партизана Зонтика, их последующего расстрела и выброса на свалку, но похороненных сердобольными жителями села Вознесенского.

Будрин и Павлюченко спаслись от рук белой контрразведки, сбежав из тюрьмы в г.Николаевске, их же товарищи там были расстреляны.

Здесь же в Личах был сформирован Сахалинский областной ревком (город Николаевск в тот период был областным центром) во главе с Федором Васильевичем Железиным, бывшим учителем, участником боев на Уссурийском фронте в 1918 году и хабаровским подпольщиком в 1919 году, до подхода партизан скрывавшимся в низовьях Амура от белой контрразведки.

Но стремясь избежать напрасного кровопролития, 27 января командование армии решило послать в Николаевск парламентеров. Добровольно вызвался поехать И.В.Орлов-Овчаренко, в прошлом один из командиров партизанских отрядов в Приморье, проделавший долгий пусть с Тряпицыным. С ним отправился возчик Петр Михайлович Щетников (С.П.Днепровский ошибочно называет его Сорокиным).

Парламентеры не вернулись. Подло убив их, японцы и белые поставили себя вне закона, но в последующем будут вопить, что партизаны расстреливают "невинных" людей.

Убедившись, что японцы и белые не собираются сдавать город без боя, красное командование решило сначала взять крепость Чныррах, прикрывавшую Николаевск со стороны моря. В боях 4-6 февраля партизанские части сначала под командованием С.С.Курбатова-Стрельцова, а затем Бузина-Бича овладели крепостью. В руках красных оказались артиллерия и радиостанция, которую быстро привел в рабочее состояние Дубицкий. В Советскую Россию ушла первая радиограмма о победах нижнеамурских партизан. Москва ответила, пожелав полной победы. Была установлена радиосвязь с Камчаткой, Охотском и Сахалином.

Партизаны из отряда С.С.Стрельцова-Курбатова заняли колонию прокаженных в 4 километрах от Николаевска. Две мортиры были перетащены из крепости в колонию, чтобы начать наступление на город с артиллерийской поддержкой. Но прибывший в колонию Тряпицын приказал Стрельцову-Курбатову убыть в Де-Кастри и принять от Ивина отряд, осаждавший маяк, где засели белогвардейцы во главе с полковником Вицем. Прибыв в Де-Кастри, Стрельцов-Курбатов в одном километре от маяка в палатке выставил заставу на узеньком перешейке и тем самым окончательно запер белых на полуострове. На предложение сдаться белые отказались, надеясь дождаться японских кораблей.

Тем временем события под Николаевском развивались своим чередом.

Заговорили орудия Красной Армии, обстреливавшие город. Под давлением представителей различных консульств японцы вспомнили о декларации генерал-лейтенанта Сирамидзу о соблюдении японской армией нейтралитета (хотя в течение всей интервенции активно участвовали в поддержке как финансами, оружием, снаряжением, так и прямым участием в боевых

действиях на стороне белых) и прислали представителей на переговоры, которые проходили 25-28 февраля. На этих переговорах Я.И.Тряпицын вынудил японцев разговаривать с ним как с представителем Советской власти. На них в качестве наблюдателей присутствовали два белых офицера: капитаны Мургабов и Немчинов.

В последующем капитан Мургабов честно служил в Красной Армии и в мае установил минные заграждения на Амуре, чтобы не прошли японские канонерки от Хабаровска к Николаевску.

Капитан Немчинов был опознан Тряпицыным как руководитель расстрелов партизан на Сучане (ныне Партизанск в Приморье), но был отпущен в город, хотя и не считался парламентером, а был лишь наблюдателем.

Японцы были вынуждены подписать соглашение, на основании которого партизаны вошли в город. Утром 29 февраля красные полки вступили в город.

В руках чрезвычайной комиссии, назначенной еще в Личах и возглавляемой партизаном Е.Т.Беляевым, оказались все документы белой контрразведки.

Обезображенные трупы партизанских парламентеров Орлова-Овчаренко и Щетникова, а также 17 бывших в 1918 году советских и партийных работников, расстрелянных белыми и японцами перед вступлением партизан в город, были выставлены в гробах для последнего прощания в здании гарнизонного собрания.

Чрезвычайной комиссии удалось выловить практически всех гласных и негласных сотрудников белой контрразведки. Все они были расстреляны. Были арестованы и посажены в тюрьму те, кто в 1918 году подписал петицию на имя японского императора с просьбой послать войска на Амур для свержения Советской власти. В мае, перед эвакуацией, под давлением превосходящих наступающих японских войск эти арестованные были расстреляны.

В Николаевске начала налаживаться Советская власть, восстанавливаться действие законов Советской России. Предприятия и магазины работали нормально. Экономическая политика проводилась в духе военного коммунизма. Был решен вопрос о заездках и рыбалках в пользу трудящихся. Специальной комиссией велась активная борьба с пьянством. Даже исполнявший должность коменданта Плевако получил 50 плетей за появление в общественном месте в пьяном виде. Узнав о взятии Николаевска, Стрельцов-Курбатов в Де-Кастри по телефону сообщил об этом на маяк полковнику Вицу, предложив сдаться. Белые попросили послать пять условных телеграмм в Николаевск с вручением их отдельным адресатам. Полученные ответы из Николаевска убедили белых, что город в руках красных. Содержание одного из ответов было такое: "Киса не качает. Ванюша здоров". Для переговоров Виц послал офицера Пустовалова и одного солдата. Чтобы получить гарантии безопасности сдавшихся. Стрельцов-Курбатов предложил направить в Николаевск представителей белых и выехал вместе с ними сам.

На протяжении всего долгого пути белые убеждались, что в крае восстановилась Советская власть и идет мирная жизнь. В Николаевске в штабе Красной Армии, куда они прибыли около часа дня, белые получили заверение, что их дела будут рассмотрены тщательным образом, невинные не пострадают. В Де-Кастри пошла условная телефонограмма. Белые на маяке сдались. Полковник И.Н.Виц застрелился*.

Около трех часов дня начальник штаба Т.И.Наумов-Медведь и С.С.Стрельцов-Курбатов поехали к японскому командованию, где Наумов потребовал от японцев несколько сот винтовок и несколько пулеметов для отправки на Хабаровский фронт. Японцы отказали. Наумов и Стрельцов оставили официальный документ от штаба с просьбой дать ответ на следующий день к двенадцати часам.

Не ожидая срока ответа, японцы в ночь с 11 на 12 марта предательски напали на части Красной Армии. Окружив штаб, они подожгли ракетами здание и открыли по нему ружейно-пулеметную стрельбу. Тряпицын лишь успел передать в одну из частей по телефону о нападении, как связь прервалась, но и так уже все было ясно. Японцы по всему городу вели огонь по казармам красных.

Начальник штаба Наумов-Медведь выпрыгнул из горящего второго этажа и был тяжело ранен, через два дня он умер. Несколько человек было убито и ранено. Был ранен в колено и Тряпицын. Секретарь штаба Покровский-Черный застрелился и сгорел в здании штаба. Из горящего здания красным под ружейным огнем японцев, стрелявших с расстояния 10-15 метров, удалось перебежать во второе здание. Тряпицын вторично был ранен в ту же ногу. При попытке перебраться в каменное здание он попросил пристрелить его, чтобы не мешать товарищам при спасении, но Стрельцов-Курбатов на простыни протащил его по снегу и затем выбрался со двора. В городе шел бой. Ему удалось добраться до комендатуры, где комендант А.И.Комаров уже организовал части на отпор японцам.

При попытке японцев прорваться к зданию тюрьмы, где находились арестованные белогвардейцы, Рогозин-Лапта без указания старших начальников расстрелял белых. В период смертельной опасности партизанам было не до процедурных вопросов судебного делопроизводства. Но об этом напомнят Я.И.Тряпицыну на суде в Керби, поставив в вину. Бои в городе продолжались три дня и закончились, когда в одном из домов квартала японского миллионера Симады сгорела группа японцев вместе с майором Исикавой. Кстати, в период гражданской войны Симада выпускал собственные деньги, которые имели хождение в Николаевске, а выпущенные Николаевским исполкомом деньги в последующем будут обозваны "тряпицынками" и

---

* Письма, якобы оставленные И.Н.Вицем и напечатанные в книжке В.Эча, вероятнее всего, являются обычной фальшивкой, т.к. если бы они существовали, то безусловно попали в руки партизан.

будут приводиться в качестве примера самостийности и символа узурпации Тряпицыным власти в городе.

Бои закончились. В плен к красным попали 117 мужчин и 11 женщин из числа обслуживания военных и увеселительных домов. В последующем, перед уходом красных из Николаевска 24 мая на основании приказа № 209 командиру 1-го полка эти японцы были расстреляны. В июле суд в Керби предъявит счет Тряпицыну и за этих японцев, одновременно забыв, что 4-5 апреля японцы в результате предательского нападения на части революционных войск в городах Приморской области, несмотря на то, что те не оказывали им сопротивления в соответствии с приказом командующего А.А.Краковецкого, убили довольно много народу. За одну ночь японцы убили в Никольске-Уссурийском 392 красноармейца, на станции Океанской - 30, в Шкотово - 265, в Раздольном - 100 человек, в Спасске - около 400. Не говоря уже о раненых и пленных. При этом они подло убили всех парламентеров, приглашенных в Шкотово для переговоров. Приведенные цифры убитых русских взяты мною из книги японского генерала Нисикавы "История сибирской экспедиции", руководившего вероломной операцией по разгрому революционных войск. При этом Нисикава объяснял интервенцию желанием помочь русскому народу и тем, что они проводили "политику невмешательства". Что стоило это "невмешательство", уже давно оценено политиками, историками и экономистами, поэтому не будем на этом вновь заострять вопрос взаимонеприязни в период войны двух сторон.

О возможности выступления японцев в других городах Тряпицын радиограммой предупреждал Хабаровск, Благовещенск, Иркутск и даже Москву. Злопыхатели много времени спустя будут обвинять уже мертвого Тряпицына в подстрекательстве к войне с Японией. К сожалению, апрельские события подтвердили правоту Тряпицына и его штаба. В Николаевске нападением на советские войска японцы хотели показать, что не потерпят Советской власти, но просчитались.

Не сомневаюсь, не мог забыть Тряпицын и гибели своих 135 человек в ходе боев с японцами.

После гибели Т.И.Наумова-Медведя начальником штаба армии была назначена Нина Лебедева, прибывшая на фронт вместе с И.С.Бессоновым незадолго до наступления красных на Николаевск. Это назначение в последующем дало повод для многих упреков в адрес Тряпицына и самой Лебедевой. К тому же Тряпицына обвиняют в узурпации власти, но в этой связи интересен один документ, проливавший свет на многое и который многие годы не публиковался. Вот выдержка из приказа № 66 от 22 апреля 1920 года Главнокомандующего Народно-революционной армией ДВР Г.Х.Эйхе:

"1. В связи с общей обстановкой и для упорядочения и координации разрозненных партизанских отрядов... приказываю: Названные районы именовать фронтами, а именно: 1) район ст.Оловянная, ст.Онон, Нерчинска, Нерчинского Завода, Сретенска и Благовещенска именовать Амурским фронтом; 2) район Владивостока, Никольск-Уссурийского - Приморским;

3) район Хабаровска, Николаевска (на Амуре) - Охотским ... 4) Командующими фронтами назначаются: Амурским - т.Шилов, Приморским - т.Лазо, Охотским - т.Тряпицын..."

Этот приказ свидетельствует о лживости заявлений, что Тряпицын самозванно захватил командование. Свидетельствует он и о том, что несмотря на требование повсеместной советизации и нежелание иметь на Дальнем Востоке буферное государство в виде ДВР Тряпицын и его штаб в целом признавали подчиненность единому командованию. И не случайно из Николаевска была послана радиограмма об объединении районов под главенством Николаевска.

Приказ однозначно показывает, кто же был действительным командующим приамурскими партизанами: Тряпицын или Бойко-Павлов.

Из письма И.С.Бессонова: "Бойко-Павлов как интриган, склочник и клеветник начал проявлять эти качества еще тогда, но развернуться вширь не мог, так как не пользовался авторитетом... В указанных мною воспоминаниях (вероятно, речь идет о воспоминаниях М.Попко, хранящихся в Хабаровском краевом государственном архиве. - *Г.Л.*) говорится, что Бойко-Павлов ухитрился уничтожить физически председателя штаба Хорского партизанского отряда Зубкова. И как можно судить, убил его из-за стремления стать руководителем".

Как видим, Тряпицын стоит на одном уровне с Шиловым и Лазо. Приказ Эйхе - это своеобразное признание организаторских и военных способностей Я.И.Тряпицына.

В то же время вот характеристика на Бойко-Павлова: "Что касается партизанского движения, то по вине, главным образом, "талантливого" организатора Бойко-Павлова были разгромлены белыми: Хорский партизанский отряд и Хорская партизанская база в районе Хабаровска".

Назначение Тряпицына командующим фронта не устраивало определенные круги, и из-под Хабаровска в Николаевск отправляются два человека с целью убить Тряпицына. По одним сведениям, эти посланцы были обезврежены контрразведкой Тряпицына, по другим - им удалось избежать кары, поскольку были предупреждены партизанами-коммунистами из окружения Тряпицына.

Сегодня я не сомневаюсь, что с 5 сентября по 16 октября 1918 года Д.И.Бойко (тогда еще не Павлов) служил у атамана Калмыкова в городе Хабаровске, продолжая командовать конно-летучим отрядом по охране города, которым командовал при Советской власти*.

Старательно копаясь в архивах, я нашел в Томске подлинную справку о сдаче отрядом Бойко 19 винтовок кавалерийского образца, 4 винтовок пехотного и 2 винтовок японского образца, да еще 20 шашек. (Ксерокопия

---

* Командиром отряда был Черняк Илья Львович, а Д.И.Бойко был у него заместителем, но при оставлении Хабаровска 3 сентября 1920 г. советскими властями старшим отряда остался Д.И.Бойко, ему было поручено охранять от поджогов и грабежей.

имеется в моем архиве.) Есть в Томске и список винтовок с номерами, да вот только, к сожалению, не указаны владельцы. А такой список помог бы пролить свет на многое не только в годы гражданской войны, но и после нее. Сохранилось и требование отряда к городским властям о выплате денег за сентябрь и октябрь...

Итак, первая попытка убить Тряпицына не удалась.

После победы над японцами в городе жизнь шла своим чередом. Интересен документ того времени (хранится в музее г.Николаевска-на-Амуре), распоряжение Исполнительного комитета Николаевского округа от 26 апреля 1920 года за № 5. В первом параграфе сказано, что в дополнение к распоряжению от 23 марта Исполком объявляет сбор различных предметов для музея: картин, статуй, чучел, рогов, скелетов, предметов этнографии, минералогических, ботанических и зоологических коллекций. Шла гражданская война, а представители Советской власти думали о необходимости создания краеведческого музея. Не показательно ли, что вопросы культуры не забывались даже в столь трудные дни. Но вскоре стало не до музеев.

Город начал готовиться к обороне. Японцы, разгромив революционные вооруженные силы в Приморье и в Хабаровске, готовились с началом навигации послать канонерские лодки сверху и крейсеры с моря для занятия Николаевска. Кроме того, был высажен десант на Сахалине* и в Де-Кастри.

На северном фарватере лимана красные затопили баржи, груженные камнями (местная буржуазия была весьма недовольна, что ее в принудительном порядке заставили грузить камень на эти баржи), около села Софийского поставили подводные мины, у устья Амгуни, около Тырского утеса была поставлена батарея. В Де-Кастри направили отряд Рогозина-Лапты для борьбы с десантом. В район Мариинска вышел отряд Бузина-Бича. Но поняв, что город не удержать, избранный 10 апреля Исполкомом Ревштаб (Тряпицын, Лебедева, Ауссам, Перегудов, Железин), согласовав вопрос с Благовещенском, решил произвести эвакуацию в село Керби за полтысячи километров от Николаевска, в глубь тайги.

Появление над городом японских гидросамолетов ускорило эвакуацию. Была проделана грандиозная работа.

В этот период были случаи самочинных расстрелов, производимых, в первую очередь, "сахалой" - прибывшими с Сахалина бывшими уголовниками. Выполнялись также приказы по выявлению контрреволюционных элементов в частях и государственных учреждениях.

Тогда же были расстреляны комиссар горных дел И.А.Будрин, член Исполкома А.К.Иваненко, председатель Николаевского горсовета

---

* Японцы еще 7 марта с трех крейсеров пытались высадить десант на Северный Сахалин, но из-за ледовой обстановки не могли это сделать. Хулители Тряпицына из числа владивостокских большевиков доказывали, что уничтожение японцев 12-15 марта в Николаевске спровоцировало оккупацию Северного Сахалина, забывая, что Николаевск был центром Сахалинской области.

Б.С.Любатович, а также Г.С.Мизин, бывший когда-то командиром "морского" партизанского отряда.

Первые трое были арестованы на гарнизонном собрании* , проходившем 26-28 апреля, они обвинялись "в организации восстания против советской власти и натравливании одной части на другую". Их выдал Биценко, входивший в число заговорщиков. Заговорщики были осуждены к различным срокам заключения, но перед эвакуацией были расстреляны. Биценко же завоевал доверие Тряпицына и был приближен к нему. Несколько позднее, в июне, он собственноручно убивал жителей и партизан в Удинске, что озлобило и подняло возмущение по отношению к командованию. Будучи вызванным в Керби для выяснения самочинных действий, при аресте оказал сопротивление, и был застрелен председателем ревтрибунала Дылдиным. При осмотре у него нашли подполковничьи погоны. Как оказалось, он был белым контрразведчиком в прошлом** .

Мизин же был арестован за отказ выехать на фронт в отряд Рогозина-Лапты. Разумеется, неповиновение в боевой обстановке строго карается.

К 30 мая эвакуация города была закончена, а в ночь на 1 июня город запылал*** .

Гражданское население и раненые были доставлены в Керби пароходами. Бойцы Красной Армии весь путь проделали пешком. Участник этого похода Михаил Фадеевич Трушенко вспоминал, что группу, в которой были штаб и Тряпицын с Лебедевой, вел проводник Мордвинкин. Шли, огибая озера Чля и Орель, в направлении на Кульчи ("Якутское собрание"). Шли по марям, вязли во мхах и воде выше колена. Продукты кончились. Проводники сбежали. Член Ревштаба и Исполкома Перегудов и братья Чупрынины нашли в тайге спрятанную муку, это в определенной степени спасло группу от голода. С едой было плохо. Тряпицын с небольшой группой ушел вперед, чтобы попытаться достичь жилых мест и решить вопрос с продовольствием. В это время молодой партизан Михаил Ларич и один латыш разделили на всех вьюк с неприкосновенным запасом шоколада, заявив, что Тряпицын не вернется. Но Яков Иванович возвратился, узнав о съеденном "НЗ", потребовал к себе виновных. Латыш сбежал в тайгу, понимая, чем может закончиться этот вызов, позднее он истощенный добрался до Керби, а Ларич предстал перед командиром. Тряпицын приказал его расстрелять, но никто этого делать не захотел. Тогда в присутствии всего отряда и штаба Тряпицын застрелил Ларича. На суде это будет веским обвинением командующему.

---

* Всего на том гарнизонном собрании было арестовано 10 человек.

** Адъютант Биценко Файнберг Абрам Леонтьевич расстрелян в июле в Керби по решению "суда 103-х".

*** Эвакуация из Николаевска осуществлялась в соответствии с приказом Главкома Г.Х.Эйхе № 94/БЛ от 15 мая 1920 г. Командующему Охотским фронтом Я.И.Тряпицину во избежание боевых столкновений с японцами.

Измотанные до предела люди через 21 день после начала движения вышли на Амгунь в районе Красного Яра, у Херпучинских приисков. Тряпицын с кавалеристами ушел в Керби, предварительно организовав оборону, расположив войска заградительными отрядами. В Сергие-Михайловском, недалеко от устья Амгуни, был поставлен отряд под командой бывшего артиллериста Ивана Тихоновича Андреева и его помощника Михаила Федоровича Аношкина. На месте почтового станка "Беда" поставлен отряд анархиста Леодарского-Осипова. В Князево расположился отряд Семена Бачеева, которому была придана рота Андрея Чащина. На наблюдательном пункте расположилась команда Якова Есипова. Штаб 1-го полка Бориса Амурова-Козодаева расположился в Удинске, где находился и штаб Амгуно-Тырского фронта во главе с Е.В.Сасовым-Беспощадным и его начальником штаба С.С. Стрельцовым-Курбатовым. Отряды Бузина-Бича и Рогозина-Лапты остались в тылу японцев.

Бывший член Кербинского Военревштаба (мятежного) Павлов Николай Константинович вспоминал, что мятеж поднял 3-й взвод сахалинцев во главе с Иваном Водяным, потребовав отрядного собрания и принятия безотлагательных мер, так как по Амгуни плывут трупы родственников партизан. (Какие родственники у сахалинцев, это не очень ясно.)

Александр Александрович Хахулин из группы Есипова в отряде Бачеева ни о каких трупах не вспоминал, а рассказывал, что Бачеев съездил на пароходе "Эмануил" в Керби, там получил задание арестовать И.Т.Андреева и Андрея Чащина за невыполнение приказа об атаке японцев у устья Амгуни. Но по возвращении Семен Бачеев не выполнил приказа, а еще с парохода дал команду построиться отрядам и, сойдя на берег, тут же арестовал Григория Будиш. Рассказал, что по Амгуни идет террор, расстреливают людей. На собрании было решено выступить против Тряпицына. Так, нерешительный от природы (а может быть, и по другой причине), И.Т.Андреев оказался во главе мятежа. (Кстати, у С.П.Днепровского (Власова) Бачеев и Андреев превращаются в одно лицо - Бодреева. Можно судить по этому, сколь субъективен был в своей книжке этот автор.)

Выступило около 100 человек. Фронт был брошен. Но, как ни странно, за весь период Кербинской трагедии японцы не совершили ни единой военной акции и не ударили в тыл развалившегося фронта. На катере "Аида" группа восставших во главе с Яковом Есиповым двинулась к Удинску и в ночь с 1 на 2 июля разоружила спавшие пулеметные команды. Вторая группа, шедшая на пароходе "Эмануил" и буксируемой барже, окружила Удинск и стала арестовывать командование фронта: Сасова, Стрельцова, Амурова-Козодаева, Кривулина, всех, кто близко стоял к Тряпицыну. Все произошло так неожиданно и быстро, что не прозвучал ни один выстрел.

Тряпицын перед этим побывал в Удинске и сообщил, что отправляется в Экимчан, а затем в Благовещенск для получения продовольствия и проведения дальнейшей эвакуации. Золотой запас уже был отправлен на Экимчан.

События в Керби развивались следующим образом. Я.И. Тряпицын и Н.М.Лебедева находились на катере "Амгунец". Экспедиционный отряд Видманова, наиболее преданный Тряпицыну, располагался на пароходе "Муром".

Арест Тряпицына должна была произвести специальная группа из 7 человек, в нее входили Леодарский-Осипов, Пак, Есипов, Ковалев, Приходько, Писяев (фамилию седьмого не знаю).

Группа поднялась на палубу "Амгунца", часовому был показан пакет с сургучными печатями, и пока он рассматривал его, то быстро был обезоружен, к дверям каюты, где располагалась отдыхающая смена караула, были выставлены часовые мятежников.

Леодарский постучал в дверь каюты Тряпицына, сказав, что привез пакет от Сасова из штаба фронта. Я.И.Тряпицын лично знал Леодарского и потому спокойно открыл дверь. На командующего направили револьверы Леодарский и Пак, объявив ему, что он арестован. Тот принял сообщение с усмешкой, сказав: "Это мне не впервые. Кто поднял бунт? Довольно шутки шутить". Но подчинился приказу Есипова и поднял руки. Пак открыл дверь каюты. Нина Лебедева лежала на койке, но не спала. Спросила, что случилось. Тряпицын сказал ей, чтобы она оделась и вышла.

Еще с момента занятия партизанами Николаевска Тряпицын и Лебедева жили открыто как муж и жена.

Обоих арестованных посадили в канатный трюм. Партизан-кузнец Симонов заковал ноги Тряпицына в якорные цепи, руки связали.

Отряд Видманова был разоружен мятежниками отряда Павлова Никиты Константиновича с помощью его брата, служившего в отряде Видманова заведующим вооружением, который в момент высадки на берег десанта мятежников вез вооружение и боезапас в свой отряд и оказался в расположении мятежников. Братья стали кричать поднятым по тревоге уполномоченным по эвакуации Вольным и рассыпавшимся в цепь бойцам Видманова, что прибыли свои. Это сбило с толку экспедиционников, и они сопротивления не оказали. В трюме баржи оказалось около 70 человек.

Через два часа отряд Бачеева и группа Есипова сели на коней и бросились догонять отряд И.И.Лаврова, отправленный по мандату, подписанному Ф.В.Железиным, О.Х.Ауссемом и Я.И.Тряпицыным, и везущий на Софийский прииск золото и драгоценности, чтобы оттуда доставить в Благовещенск. Чтобы очернить Тряпицына, Н.К.Павлов писал, что тот якобы хотел бежать с золотом в Китай, но знающему географическую карту понятно, что с Софийского прииска в Китай не попадешь, а путь вел в Благовещенск, где была Советская власть. Возвращенное золото было захоронено на Главном стане "Гонгрен". Охранять его остался отряд Бачеева. Есипов уехал в Керби для работы во вновь сформированном Ревштабе.

Мятежники торопились. Просто убить Тряпицына они не посмели, за это могли отомстить оставшиеся неарестованными преданные Тряпицыну

красноармейцы и командиры, да и сразу же открылись бы глаза у многих на происходящее. (Всего было арестовано около 450 человек.)

О том, как попадали в судьи, и об их моральном состоянии свидетельствует доклад министру иностранных дел ДВР от 22 марта 1922 года бывшего председателя следственной комиссии:

"Я был избран председателем Веселогорской следственной комиссии и когда хотел уклониться от этой чести как тяжелораненый, то мне сказали, что отказ будет сочтен за сочувствие Тряпицыну. Несмотря на тяжелое состояние здоровья мне пришлось согласиться и принять на себя должность председателя..."

Как видим, страх предопределил согласие Михаила Николаевича Науменко-Наумова. Можно понять, какие выводы за два дня работы сделала комиссия в угоду тем, кто ее собирал и жаждал крови Тряпицына и близких к нему людей, чтобы 7 июля приступить к суду, на основании которого начались расстрелы. Науменко-Наумов в последующем под своими докладами всегда писал "инвалид", как бы подчеркивая, чтобы к нему особенно не привязывались. Он отмечал: "Тряпицын до конца, до последней секунды вел себя стойко, не выказывая слабости, Лебедева и другие были тряпками. Когда был дан залп по осужденным, то все упали, Тряпицын лежа, раненый обратился к Нине, сказав: - Нина, ты жива? - и получив утвердительный ответ, добавил: - Мне только тебя и жалко. Остальные пропадай пропадом... После этого подошел командующий карательным отрядом и выстрелом каждому в висок из револьвера покончил с преступниками..."

Расстрелом Я.И.Тряпицына руководил Яков Сергеевич Есипов. Рука его не дрогнула. Нина Лебедева была убита на четвертом месяце беременности. Палачей это не волновало, но они знали, что расстрелянный может встать из могилы, как встал расстрелянный калмыковцами И.С.Бессонов осенью 1918 года.

Документы суда свидетельствуют, что Нине Лебедевой суд не смог предъявить ничего серьезного, что могло бы предопределить ее казнь. Ничего, кроме того,.. что была начальником Штаба Красной Армии, близким человеком Тряпицыну. Так трагически закончилась любовь этих двух людей, расцветшая в кровавые годы братоубийственной войны, но не принесшая плода.

Картину расстрела дополняет воспоминание бывшего партизана Ивана Константиновича Латышева.

"Когда происходила казнь Тряпицына и его сообщников, я в составе взводного караула стоял на границе поселка и места казни, не допуская туда прохода посторонних.(Эти слова отвергают, что казнь происходила в присутствии множества местных жителей. - *Г.Л.*) Казнь проходила светлым июльским вечером, в 12-м часу... Тряпицын был без головного убора. На нижнюю сорочку была накинута на плечи его кожаная куртка, руки связаны назад. Ноги в кандалах. Лебедева была одета в хромовые сапоги и черное шерстяное платье. После первого залпа полуроты Есипова те, кто был не

убит, достреливались единичными выстрелами при проверке комиссии, которая была там. Тряпицына, Лебедеву и еще кого-то пристрелили уже раненых и лежащих на земле. Похоронили их на другой день в обед, а до этого времени народ свободно ходил на место казни. При расстреле второй группы я в наряде уже не был, а готовился с отрядом в поездку за золотом, которое Тряпицын отправил на Софийский прииск..."

После этого расстрела "суд 103-х" разбежался и пришлось дважды создавать военные трибуналы. В результате значительная часть арестованных была просто выпущена, около 30 человек освобождены из-под ареста по суду как оправданные, и 30 человек осуждены к различным срокам заключения. В это число входили Стрельцов-Курбатов, Павлюченко и другие.

Освобожденные по суду и 30 человек осужденных были отправлены на Экимчан. Первые самостоятельно пешком и вторые под охраной конвоя в количестве 30 корейцев. Зачем их отправили?

На Веселой Горке ожидал отряд С.Бачеева, а следом двинулся отряд Н.К.Павлова, имея тайный приказ об уничтожении вышедших из Керби арестантов и освобожденных. Но на стане Рога (близ Горелого) арестованные обезоружили охрану, которая присоединилась к арестантам, и все вместе ушли в тайгу. С лишениями они вышли к нанайскому стойбищу Кондон на реке Горюн, а затем спустились к Амуру и влились в партизанский отряд Бойко-Павлова. За беглецами бросились отряды Павлова и Бачеева, но от реки Смитки возвратились, убедившись в бесполезности преследования.

Комиссар продовольствия Василий Иванович Нечаев и секретарь исполкома Цыганок, освобожденные судом и признанные невиновными, решили самостоятельно добраться до Экимчана, а затем до Благовещенска. Около Бурейки они были убиты представителем "нового Ревштаба" партизаном Пераевым, предварительно будучи раздеты и ограблены им.

Отрядам Павлова, Балашова и Янина была поставлена задача выступить навстречу идущему на Керби отряду Рогозина-Лапты, который поклялся отомстить за смерть Я.И.Тряпицына и старых партизан. Павлов и Балашов остались на Красном Яру, а отряд Янина в количестве 30 человек дошел до Верхней Тамбовки, где был разоружен Лаптой и там же оставлен без оружия, часть отряда присоединилась к Рогозину-Лапте.

В это время Д.С. Бузин-Бич получил от Д.И.Бойко-Павлова указание задержать и расстрелять Лапту как предателя хабаровских подпольщиков в октябре 1919 года.

Что касается предательства Лапты, то он этого не скрывал и еще 3 ноября 1919 года после партизанской конференции во всем покаялся, признал, что от побоев смалодушничал, показывал иссеченную кровавую спину Бессонову и Лебедевой, поклялся кровью искупить свою вину. Его простили.

К тому же выяснилось, что основная группа, в том числе Хабаровский комитет, была выдана Заварзиным, который, оказавшись на свободе, сбежал в Китай, а Лапта, понимая, чем ему грозит возврат, все же пришел к парти-

занам. За весь последующий период он показал, что клятву держит, отличился в ряде боев, в том числе при взятии крепости Чныррах.

Вот свидетельство М.Н.Науменко-Наумова:

"После этого (расстрел в тюрьме белогвардейцев во время боев 12-15 марта. - *Г.Л.*) никаких убийств до половины апреля не было. На время болезни Тряпицына временно командующим войсками стал Лапта. И хотя репутация этого гражданина была весьма сомнительна, но до выздоровления Тряпицына никаких безобразий не было..."

Из всего очерка читателю видно, что Бойко-Павлов в тот период активной деятельности не проявлял в партизанской борьбе и влияния на события не оказывал, если не считать попытку убийства Тряпицына посылкой двух агентов. После расстрела руководства Красной Армии и руководящего состава Сахалинского областного исполкома мятежниками в Керби Д.И.Бойко-Павлов напомнил о своем существовании весьма своеобразно. Перед командующим Амурским фронтом Д.С. Шиловым он выставляет Бузина-Бича мародером и сподвижником Тряпицына. Шилов подчиняет своим приказом Д.С.Бузина-Бича Бойко-Павлову и одновременно объявляет его вне закона, т.е. это означало возможность убийства Бузина-Бича без суда и следствия. Д.С.Бузин-Бич оказывается в весьма сложном положении.

Много времени спустя Бессонов писал: "У Бича-Бузина были пороки, но о них я могу говорить лишь после ознакомления с его воспоминаниями. Одно лишь пока могу сказать, что Бузин не был белогвардейцем. Это клевета. Коли Бойко-Павлов опустился до недостойной коммуниста клеветы на ряд работников, игравших роль, большую, чем он сам, я прошу сказать, как вы расцениваете такой факт?.."*

Д.С.Бузин-Бич решает выполнить распоряжение Бойко-Павлова о ликвидации Рогозина-Лапты. Отряд Бузина в тот период в основном состоял из корейцев, а Лапты - из русских. Бузин-Бич выработал план, по которому два сильных партизана схватят на крыльце Лапту за руки, а другие разоружат его. Одним из двоих был назначен Яков Шиповский, бывший адъютант Лапты. Но вышло все не так, как было задумано.

Когда Рогозин-Лапта вышел на улицу, где стоял его и корейский отряд, Яков Шиповский схватил своего командира сзади, стараясь удержать его руки. В этот момент командир корейцев Югай Зосима подскочил к нему и выстрелил в голову Якову. Пуля скользнула по черепу. Обливаясь кровью, Шиповский все же не выпустил Лапту. Другие подбежавшие корейцы несколькими выстрелами убили Югая и смертельно ранили Рогозина-Лапту. Вскоре тот умер и был похоронен около нанайского стойбища Бичи на реке Горюн.

Бузин-Бич, объединив оба отряда, ушел под Хабаровск. В 1937 году он исчезнет в горниле репрессий.

---

* Изложение факта имеет отношение к Д.И.Бойко-Павлову, чтобы не нарушать последовательность повествования, не рассматривается.

Отряд Янина возвратился в Керби, где полным ходом готовились к эвакуации в Амурскую область.

Около четырех с половиной тысяч женщин и детей по согласованию с японским командованием были отправлены на пароходах по Амуру в Благовещенск.

Под общим командованием Н.К.Павлова, скрытно 36 пудов золота, упакованные в 7 ящиков и погруженные на пароконные подводы, охраняемые четырьмя взводами - в авангарде, арьергарде и два по флангам, - были направлены в Благовещенск. Там это золото было сдано в Госбанк.

Из Амурской области прибыли Ездаков и Безднин, из остатков Красной Армии Нижнего Амура они сформировали 19-й полк НРА. Первый из них стал командиром полка, а второй - комиссаром* . Мирное население эвакуировалось из Керби, за ним потянулись воинские части. Первым выступил корейский батальон Ганимедова, затем артиллеристы во главе с Андреевым, в третью очередь пошел отряд Бачеева, разделившись на два эшелона.

Пройдя Экимчан, Стойбу, Буреинский перевал, Селемджинск, реку Стойбу, отряды вышли на реку Зею и в декабре 1920 года прибыли в город Свободный.

К этому времени, еще 23 октября 1920 года, город Хабаровск был оставлен японскими войсками, и в него вошли части 3-й бригады НРА из дивизии А.К.Флегонтова.

Партизанское движение на Нижнем Амуре прекратилось, чтобы вновь возникнуть в декабре 1921 года при подходе к Хабаровску белогвардейских частей генерал-майора В.М.Молчанова, брошенных по приказу Меркуловского правительства и по страстному желанию японских интервентов, так не желавших оставить русский Дальний Восток.

Приказом С.М.Серышева командирами двух партизанских отрядов были назначены И.П.Шевчук и Д.И.Бойко-Павлов** .

Что сказать в заключение?

Когда П.С.Парфенов писал слова для замечательной песни "По долинам, по загорьям" (именно так правильно она называлась в 1920 году), то в ней были слова: "И останутся, как сказка, как манящие огни, штурмовые ночи Спасска, николаевские дни". И пели это о ночах, когда части революционных войск штурмовали Спасск 8 и 14 апреля 1920 года, занятый японцами, и о николаевских днях, когда партизаны под руководством Якова

---

* При решении вопроса об отправке женщин и детей пароходом в Хабаровск японцы задержали Безднина, отправили его на Сахалин, а потом, через Владивосток и Хабаровск, только в декабре он прибудет в г.Свободный.

** В оперативных сводках НРА 1922 года есть сведения об отправке конных и пеших народоармейцев с пулеметами для ликвидации "шаек из банд Шевчука и Бойко-Павлова". В одном из обзоров по борьбе с бандитизмом сказано: "Известный в Приамурье бандит Шевчук сдался". Но судьба распорядилась по-своему. И.П.Шевчук станет генералом Красной Армии и погибнет в бою, защищая Родину от немецко-фашистских войск. Д.И.Бойко-Павлов станет полковником НКВД и умрет в 1964 году после длительной тяжелой болезни.

Ивановича Тряпицына воевали в Николаевске-на-Амуре против японцев. Только в 1929 году С.А.Алымов включил эту песню в свою ораторию, изменив в ней слова, а в 1962 году было доказано авторство Парфенова. Нужно было пройти многим годам, чтобы открылась историческая правда о песне. Нет сомнения, что пройдет еще немало времени, прежде чем откроется вся правда о Кербинских событиях, но уже сейчас я могу сказать, что пришел к твердому убеждению: Кербинская трагедия была первой акцией против Советской власти под знаменем... преданности Советской власти.

В последующем, в 1935-1938 годах, в СССР будет проведено широчайшее тиражирование подобных акций, в которых погибнут самые честные и преданные народу люди. Достаточно сказать, что почти ***все командиры полков, батальонов и рот*** Народно-революционной армии ДВР, участвовавшие в боях против белых на знаменитой Волочаевке, были репрессированы, а активнейший проводник репрессий в Хабаровске Генрих Люшков сбежит в Японию, как и его предшественник Иван Тихонович Андреев.

Не здесь ли тайна многих и многих репрессий, а по сути - продолжения Российской Гражданской войны, но уже другим методом?

Что же касается Я.И.Тряпицына, то не будем забывать, что всего в 23 года от роду он стал командующим созданной им самим армии.

Плох он или хорош - об этом судить каждому в отдельности в меру своих симпатий или антипатий, а объективно говоря, только значительная историческая личность способна на такие свершения.

А теперь попробуйте проанализировать, как были устранены коммунисты от руководства в СССР, разрушено это государство. Многие и многие не пошли бы за лидерами, обусловившими современные события, если бы эти лидеры сказали о своих конечных целях, но они на плакатах сначала писали "Вся власть Советам!", и этот же лозунг был на майке тележурналиста, ныне открыто заявляющего, что он всегда боролся против коммунистической идеи...

"По долинам, по загорьям"

В Московском городском суде 3 февраля 1962 года Антонина Алексеевна Парфенова добилась признания авторства слов песни "По долинам и по взгорьям" за ее бывшим мужем, Парфеновым Петром Семеновичем. Как было установлено, первоначально песня называлась "По долинам, по загорьям", и пели изначально не "волочаевские дни", а "николаевские дни", в память о героических днях партизан Нижнего Амура, освободивших город Николаевск-на-Амуре от белогвардейцев, а затем до лета 1920 года удерживавших его, обороняясь от японских войск, которые к тому времени уже от Владивостока до Хабаровска были полными хозяевами положения, и "штурмовые ночи Спасска" - это не октябрь 1922 года, а апрельские события 1920 года, когда части революционных войск с 7 по 14 апреля штурмовали Спасск, стараясь освободить город от японских интервентов.

С.А.Алымов по заданию политуправления Особой Краснознаменной Дальневосточной армии в 1929 году включил текст песни в ораторию "ОКДВА", и с той поры считалось, что песню написал он.

Итак, в Московском суде было установлено авторство слов песни за человеком, судьба которого не нашла своего отражения в энциклопедии "Гражданская война и военная интервенция в СССР", но органично связана с Дальним Востоком, с героическими событиями установления Советской власти на окраине России. Но речь в данном очерке пойдет не о песне...

Кто он, Петр Семенович Парфенов?

Известный белогвардейский генерал Виктор Михайлович Молчанов* (командир 3-го корпуса Дальне-Восточной Армии, руководивший белой армией в Хабаровском походе 1921-1922 гг.) говорил, что Парфенов - это "еврей Хаймович и только умело воспользовался фамилией полковника Парфенова, давно убитого в борьбе с большевиками".

Сам же Петр Семенович с шуткой говорил: "Моя физиономия явно говорит за русское происхождение".

Что касается еврейского происхождения Парфенова, то здесь В.М.Молчанов явно ошибался, но в отношении "полковника" ошибки не было, хотя в своей автобиографии П.С.Парфенов об этом (и вообще о службе в белой армии) умалчивает. Документальными данными подтверждается присвоение П.С.Парфенову приказом по военному ведомству от 22 октября 1919 года звания подполковник. В старой армии в обращении к подполковнику обычно говорили "полковник", но не исключено, что присвоение звания полковник Парфенову в колчаковской армии было произведено, а документы не сохранились. В этой связи интересно, что В.М.Молчанову атаманом Семеновым было присвоено звание "генерал-лейтенант", но из-за разногласий идейного характера с Семеновым Молчанов сам отказался от

* В некоторых документах Молчанова называют Викторин Михайлович.

этого звания и в исторической литературе он проходит в звании генерал-майора.

В очерке "Человек удивительной судьбы" сказано: "В дни колчаковской реакции в Сибири Петр Семенович Парфенов проник в контрразведку Верховного правителя, носил погоны жандармского полковника, снабжал, видимо, не только каменское и барнаульское подполье секретными сведениями, документами".

Парфенов Петр Семенович родился 12 июня (в автобиографии июля) 1894 года в с.Никольском Черносанской волости Белебеевского уезда Уфимской губернии. Его предки все были крестьянами. Отец и мать приехали из Рязанской губернии в с.Никольское, убегая от голодного 1891 года. В марте 1913 года родители переселились в Алтайскую губернию. Был Петр старшим в семье из шести братьев и пяти сестер. Весной 1905 года он окончил сельскую одноклассную земскую школу, где учился три года, и за успехи ему выдали похвальный лист и "Историю Ветхого завета". Как и большинство его сверстников, он с двенадцати лет пас свиней, потом батрачил пять лет, в зимы 1909 и 1910 годов работал кучером в городе Златоустье и возчиком дров у подрядчика Волчнева. Пришлось ему поработать и чернорабочим на лесопильном заводе, и каменщиком при постройке железнодорожной школы в Уфе. Потом судьба повела его на восток. Вместе с П.И.Богначевым, таким же неприкаянным безработным, он оказался на станции Борзя в Забайкалье, где работали на ремонте паровозов, подавали дрова и уголь на пассажирские поезда. Но Богначев рвался к большим деньгам, хотел разбогатеть и увлек Парфенова сначала на угольные шахты, а затем на станцию Маньчжурия Китайско-Восточной железной дороги. Здесь дороги сотоварищей разошлись. Богначев впоследствии станет очень богатым домовладельцем в Харбине, а П.С.Парфенов активным борцом за новую жизнь, но до этого перед ним были еще годы скитаний и попыток найти свое место в жизни. Вместе с эшелоном переселенцев он 12 апреля 1912 года приехал во Владивосток, сбежав от бакалейного торговца Т.Н.Суринова - "жадного и грязного армянина", как характеризовал его сам Петр. Нищенская жизнь, ночевки в пустых вагонах, затем работа поваром и наконец - матросом, помощником кочегара на судах Добровольного флота. В заграничном рейсе заболел лихорадкой и был помещен в английский госпиталь в Шанхае. Вновь недели тяжких скитаний, возвращение во Владивосток, где удалось устроиться работать сначала коридорным в номера "России", а затем помощником швейцара в гостиницу "Централь". Поступил на вечерние курсы С.Г.Ильинского, старшего бухгалтера фирмы "Чурин и К°". Вместе с Ильинским уехал в Харбин, где, закончив курсы, поступил работать счетоводом в общество потребителей рабочих и служащих КВЖД. Был уволен оттуда за малограмотность. Пытался сдать экстерном на аттестат зрелости при Харбинской гимназии Андерса, но после провала на экзамене решил покончить жизнь самоубийством, бросившись под паровоз на железнодорожном вокзале в Харбине. Спасся случайно. От стыда уехал в Хабаровск. Здесь сдал экстерном за

полный курс Хабаровского кадетского корпуса. Возвратился во Владивосток, при содействии С.Г.Ильинского поступил учеником в химическую лабораторию на рудники Тетюхэ (ныне - Дальнегорск в Приморском крае), но работать пришлось под Владивостоком.

Через три месяца, в сентябре 1914 года, Парфенова вместе с немцами, работавшими на рудниках, выслали во Владивосток под надзор местной полиции, как политически неблагонадежного. Поступил учиться на первый курс Института восточных языков, но в начале декабря 1914 года в связи с мобилизацией в армию поступил в Иркутское военное училище, откуда был уволен "за политическую неблагонадежность" и отправлен рядовым на фронт.

За участие в боях против Германии в мае-августе 1915 года был награжден Георгиевским крестом 4 и 3 степеней. 23 сентября ранен и отправлен в минский военный госпиталь, откуда по выздоровлении распоряжением штаба Минского военного округа направлен во 2-ю Московскую студенческую школу прапорщиков. 3 февраля 1916 года произведен в прапорщики пехоты и направлен в город Неровчат в 186 запасной батальон. 26 августа назначен там командиром роты. В последний день ноября 1916 года Парфенову было присвоено звание подпоручик со старшинством со 2 октября того же года. В декабре был отстранен от командования ротой, зачислен в маршевую роту, причиной тому послужило сотрудничество в "Русском слове". Попал на Румынский фронт, где был назначен младшим офицером 14 роты 5 пехотного полка. 9 апреля 1917 года его избрали председателем ротного комитета. И с этого момента бурная политическая деятельность так закрутила П.С.Парфенова, что в течение нескольких лет не было ни минуты оглянуться назад, если не считать время в ожидании расстрела после суда военного трибунала белогвардейцев. В тот же день он был избран членом горкома РСДРП в Оргиевской городской организации. Его избирают членом Совета солдатских и офицерских депутатов, а затем, 24 апреля, членом Исполнительного Комитета того же Совета.

5 мая 1917 года его командируют в город Одессу на краевой и фронтовой съезд солдатских, матросских, рабочих и крестьянских депутатов, где через пять дней избирают старшим секретарем съезда, а потом редактором "Известий съезда". Пленумом избран членом ЦИК Румынского фронта, Черноморского флота и Одесского округа (Румчерод). 27 мая его производят в поручики со старшинством с 8 апреля. А через два дня пленумом Румчерода назначают членом Военного совещания при главкоме Румынского фронта, и он выезжает в Яссы. В начале июня ему пришлось присутствовать при открытии Румынского парламента и участвовать в совещании румынского и русского командований.

7 июня постановлением Румчерода П.С.Парфенова назначают председателем комиссии по выяснению конфликта между командующим Черноморским флотом Александром Васильевичем Колчаком и ЦИК того же флота. Он выезжает в Севастополь. Это назначение в последующем сыграло

огромную роль в его судьбе. В декабре 1920 года Парфенову пришлось быть председателем Парламентской комиссии по переговорам с каппелевским и семеновским командованиями, когда разгромленные белогвардейские части перебрасывались из Забайкалья по КВЖД в Приморье. Ему пришлось разговаривать с командующим белой армией генерал-лейтенантом Вержбицким, и содержание этого разговора сохранилось в воспоминаниях П.С.Парфенова. Когда Парфенов предложил распустить армию, вручив каждому солдату и офицеру проездные документы куда тот пожелает, предварительно посоветовавшись с самими солдатами и офицерами, то генерал-лейтенант Вержбицкий сказал: "Нет, я считаю, что такое решение вопроса до прибытия в Приморье будет не выгодно ни нам, ни вам. Кроме того, спрашивать эшелоны о их желании - значит вносить политику и еще больший сумбур в этот вопрос. На него не согласятся сами наши массы, тем более, если мы будем спрашивать их совместно. Они знают, что комиссия состоит из одних коммунистов и что возглавляет ее бывший офицер, в свое время изменивший Верховному правителю адмиралу Колчаку, память о котором среди нас навсегда останется священной. В силу этих причин я не могу согласиться с вашим предложением". Вот что ответил Парфенов генерал-лейтенанту:

"Я никогда фактически не служил вашему Верховному правителю. Но я очень любил Александра Васильевича. В свое время я оказал ему услугу в Севастополе; и когда Керенский почти сослал его в Америку, я в знак протеста отказался от делаемых мне предложений в Военном министерстве и выехал из Петрограда. Он это знал. И вспомнил об этом, когда мне угрожал расстрел. Он отплатил мне добром, и я лично вспоминаю о нем и теперь с глубокой любовью и скорбью. Я знаю, если бы не ссылка за границу - Александр Васильевич стал бы одним из честнейших и преданных Советских адмиралов. Никакого честного слова я ему не давал; от меня была только отобрана подписка начальником контрразведки генералом Рябиковым. Да, кроме того, пережитое в застенках надолго сделало меня постоянным клиентом хирурга и психиатра..."

Вот так судьбы Парфенова и Колчака переплетались в годы революции и Гражданской войны в России. Я не знаю, не довелось знакомиться с документами следствия по делу П.С.Парфенова, арестованного органами НКВД в 1935 году, было ли ему вменено в вину то знакомство с Колчаком. К вопросу о работе Парфенова в комиссии по размещению белогвардейских войск в Приморье в декабре 1920 года мы еще вернемся в этом очерке, а пока продолжим рассказ о биографии Петра Семеновича...

12 июня 1917 года он был назначен политическим представителем "Румчерода" при главкоме Румынского фронта, а всего через неделю приказом штаба Верховного Главнокомандования его назначают начальником 1 Революционной штурмовой дивизии. 22 июня во время наступления частей дивизии был тяжело контужен с парализацией левой руки и через корпусной полевой эвакуационный госпиталь отправлен в Одессу. За участие в наступлении 18 июня 1917 года он был награжден офицерским Георгиевским кре-

стом 4 степени. В штабс-капитаны произведен со старшинством с 21 июня. Со 2 июля уволен в трехмесячный отпуск, но по вызову Военного министра выезжает в Петроград. Здесь его 12 июля кооптируют в Исполнительный Комитет Всероссийского Совета крестьянских депутатов, и в качестве его представителя Парфенов выезжает в Западную Сибирь, но телеграфным распоряжением Исполнительного Комитета от 24 июля лишается этих полномочий. 29 июля 1917 года Петр Семенович прибыл в поселок Семеновский Леньковской волости Алтайской губернии к своим родным для отдыха. Но отдыхать здесь не пришлось. Постановлением Леньковского волостного собрания его избирают делегатом на уездный крестьянский съезд. Он выезжает в Славгород. 15 августа пленумом съезда его избирают секретарем съезда и председателем комиссии по выработке наказа членам Учредительного собрания от Славгородского уезда.

Постановлением Алтайской губернской земской управы 4 сентября Парфенов назначается заведующим отделом народного образования. 28 сентября приказом по военному и морскому министерству его откомандировывают в ведомство внутренних дел до I Алтайского губернского земского собрания. И в этот же день постановлением Славгородского городского комитета РСДРП его назначают делегатом на губернскую конференцию РСДРП большевиков и интернационалистов.

Через три недели, 18 октября 1917 года, он выезжает в Петроград на II Всероссийский съезд Советов как представитель Славгородского Совета рабочих, крестьянских и солдатских депутатов. В этот же день постановлением Алтайской губернской земской управы его исключают из состава управы за самовольный отъезд на съезд без согласия управы.

29 октября Петроградский ВРК командирует Парфенова в Царское село и Гатчину для переговоров с войсковыми частями Временного правительства. Позднее Петр Семенович напишет "Поход на Гатчину", где расскажет о днях Красновского мятежа. Возвратившись в Славгород, Парфенов поступает на службу в уездную земскую управу зав. отделом народного образования. Здесь его назначают ответственным редактором газеты "Славгородский земский вестник". А 8 января 1918 года 3-м уездным крестьянским съездом восстановлен в правах члена Алтайской губернской земской управы. 12 января постановлением уездного Ревтрибунала его назначают Славгородским прокурором.

В виду раскола Губернского Земского собрания по вопросу об отношении к Советской власти его избирают членом Алтайского губернского исполкома. 22 апреля 1918 года Парфенова постановлением Губисполкома назначают председателем комиссии по разделу Томской губернии на Алтайскую и Томскую. Он выезжает в Томск. В связи с выступлением чехословаков и эсеровских дружин и захватом ими города Новониколаевска (ныне Новосибирск) его назначают 30 мая командиром полка имени Карла Маркса. А всего через неделю, 6 июня, приказом ВРК он был назначен Главным

инспектором строевой и технической части Красной Армии Алтайского фронта.

После разгрома Красной Армии чехословацкими отрядами 15 июня П.С.Парфенов был арестован и сначала направлен на кладбище города Барнаула, а затем, после долгих истязаний, направлен в барнаульскую тюрьму. Но вскоре освобожден и мобилизован белыми, затем опять арестован, осужден к смертной казни 22 октября 1918 года. Избежать расстрела ему помогло, как говорилось уже выше, вмешательство адмирала Колчака. 7 декабря его переводят в лагерь военнопленных "Мертвый городок", откуда направляют в Барнаульскую психиатрическую лечебницу. 9 февраля комиссией врачей Барнаульского военного госпиталя был уволен в трехмесячный отпуск по болезни, выехал на Дальний Восток.

Во Владивостоке в конце марта 1919 года поступил на службу в Сибирский Союз кооперативных союзов "Закупсбыт" в качестве секретаря владивостокской конторы.

2 июля 1919 года приказом командира Владивостокской крепости арестован за уклонение от военной службы и отправлен на гауптвахту, откуда по болезни переведен на излечение в 1 Владивостокский крепостной госпиталь. Через неделю комиссией врачей был признан совершенно непригодным к военной службе и откомандирован в распоряжение Новониколаевского воинского начальника для увольнения в отставку. 24 августа приказом последнего он был уволен в отпуск впредь до увольнения в отставку. Здесь Парфенов вновь поступает на службу в "Закупсбыт" инструктором-организатором. И после увольнения в отставку по болезни приказом от 22 октября 1919 года через пять дней он уезжает в полюбившийся ему Владивосток для дальнейшей работы в дальневосточной конторе "Закупсбыта". В ноябре он становится заместителем заведующего транспортным отделом в этой конторе. А за четыре дня до нового года ему приходится, скрываясь от контрразведки, выехать по КВЖД в Китай с надеждой пробраться в Иркутск, где надеялся встретиться с наступающими красными войсками, но 1 февраля 1920 года пришлось возвратиться со станции Маньчжурия в Харбин.

В это время в Приморье происходили бурные события. 26 января 1920 года была свергнута колчаковская власть в Никольске-Уссурийском, а 30 января революционные войска во главе с Иваном Георгиевичем Булгаковым-Бельским двинулись на Владивосток, и там пала колчаковская власть.

В марте 1920 года П.С.Парфенов возвращается во Владивосток, и здесь его назначают политическим уполномоченным при командующем армией А.А. Краковецком. Так он становится комиссаром революционной армии Дальнего Востока.

2 апреля 1920 года приказом РВС его назначают заместителем председателя комиссии по переговорам с японским командованием, но несмотря на все уступки, сделанные комиссией по требованию японцев, в ночь с четвертого на пятое апреля японские войска выступили во Владивостоке и других

городах Приморья и утром 5 апреля - в Хабаровске. Выступление японцев было обусловлено явной большевизацией всех сторон жизни и деятельности на Дальнем Востоке. Большевики вели работу на полное изгнание интервентов из России, с ними было большинство населения. Поскольку нападение на революционные войска было спланировано заранее и предопределено политическими целями, то, разумеется, никакая комиссия уже не могла предотвратить вероломных действий интервентов.

7 апреля постановлением областного комитета РКП Парфенова назначают заведующим отделом связи Областкома.

В сентябре приказом Управляющего военным и морским ведомством генерал-лейтенанта Василия Георгиевича Болдырева П.С. Парфенов становится председателем комиссии по демобилизации командного состава. А вскоре, 26 сентября, приказом правительства ДВР его назначают заместителем (товарищем) председателя комиссии по реорганизации военного и морского ведомства в связи с организацией единого командования Народно-революционной армии.

Через месяц на пленуме Приморского обкома производственных союзов Петра Семеновича избирают членом Народного Собрания ДВ от производственных союзов. В конце октября он становится, по постановлению Приморского обкома РКП(б), лектором областной партийной школы. А 7 декабря 1920 года постановлением Народного Собрания избран председателем Парламентской комиссии по переговорам с каппелевскими и семеновскими военачальниками, которые вели свои войска по КВЖД в Приморье.

Вместе с Парфеновым в комиссии работали бывший полковник Петр Анисимович Луцков, служивший ранее начальником осведомительного отдела в штабе каппелевского корпуса и знавший лично практически всех ответственных сотрудников штаба генерал-лейтенанта Вержбицкого. К комиссии были прикомандированы от японского командования капитан Курасиге, от американского - майор Кларк и от китайского - полковник Као.

Судьба П.А.Луцкова, наверное, не менее интересна, чем судьба Парфенова. Ведь Петру Анисимовичу в последующем пришлось быть начальником штаба Приамурского военного округа (с 6.09 по 22.09. 1921), начальником штаба партизанских войск Приморской области, начальником полевого штаба Главнокомандующего Народно-революционной армией и Флотом ДВР Василия Константиновича Блюхера в период Волочаевской операции в феврале 1922 года. Старым товарищем Луцкова был полковник Сотников, командовавший Камским полком белых и погибший при наступлении на станцию Ин 28 декабря 1921 года*.

Личные знакомства Луцкова принесли большую пользу при ведении переговоров комиссией, возглавляемой Парфеновым, но поскольку мы ве-

* По документам красных полковник Сотников погиб под Ином, но в книге белого поручика Филимонова "Белоповстанцы" дана фотография Сотникова от 1923 года.

дем речь о жизни Петра Семеновича, то ограничимся в отношении Луцкова лишь этим кратеньким отступлением и продолжим рассказ о Парфенове. Хотелось бы подчеркнуть, что на закате Гражданской войны как в лагере белых, так и в лагере красных, воевали люди, хорошо знавшие друг друга по совместной службе, и именно здесь весьма показательна судьба Парфенова.

20 декабря 1920 года после совещания с китайскими представителями на станции Пограничной П.С.Парфенов встретился со своими земляками, служившими у белых и прибывшими под руководством Вержбицкого к границам Приморья в надежде найти там кров и пищу, в надежде вернуться в Россию. Эти земляки пришли к нему в вагон сами. Интендант Омской дивизии полковник Богословский, сотрудник штаба генерал-майора В.М.Молчанова капитан Ревердатто, командир отдельного офицерского батальона подполковник Панков и подполковник Ильяшенко. Был с ними знаком Парфенов еще по Барнаулу. Богословский был с Парфеновым на "ты", он служил губернским инспектором милиции, когда Парфенов являлся членом Алтайской земской управы, и последний раз они виделись, когда Петр Семенович сидел на Барнаульской гауптвахте, а Богословский был командиром батальона.

С очень недурным сибирским поэтом Ревердатто Парфенов дружил до весны 1918 года, но когда выступили чехословаки, их дороги разошлись. Ревердатто вскоре занял выдающееся положение у белых, а Парфенов - в красном Главном Штабе Алтайского фронта. Будучи начальником штаба гарнизона в Барнауле, Ревердатто неоднократно спасал Парфенова от самочинного расстрела, пока его самого не сослали на фронт "за прошлое" - некоторое время Ревердатто вместе с Богословским находились в составе руководителей алтайской организации эсеров.

Но самое интересное знакомство было, несомненно, с Ильяшенко. Он был ротным командиром Парфенова, а в последствии, в 1918 году, - председателем военно-полевого суда, которым П.С.Парфенов был приговорен к смертной казни.

Можете представить себе вечер и беседу этих людей, разделенных уже морем живой человеческой крови?

Беседа затянулась до поздней ночи. И, как ни странно, им казалось, что между ними ничего не произошло, все были искренне рады встрече, и все живы и здоровы. Правда, Ревердатто держал правую руку на перевязи, он был ранен при отступлении из Забайкалья. В его черных волосах была ранняя седина. Панков очень хотел вернуться в село Павловское Барнаульского уезда, где у него было свое крестьянское хозяйство. Ильяшенко был согласен стать хотя бы простым рабочим, но лишь бы на мирном поприще, война ему страшно надоела и опротивела, он устал.

Лишь у Богословского отметил Парфенов неискренность. Тот ругал Гришку-подъесаула (атамана Семенова) и адмирала Колчака. Парфенов видел, что в прошлом недурной лесовод и администратор окончательно сбился с пути, его военный карьеризм вытряхнул из головы все разумные идеи. И

Богословский готов был служить кому угодно, лишь бы стать генералом, готов служить и большевикам, признай они чины и повысь в чине.

Предчувствия Парфенова оправдались. Богословский продолжал служить и участвовал в последнем походе контрреволюции.

Об этой встрече с земляками Парфенова я рассказал, чтобы читатель мог отметить, как незаметно становятся врагами некогда близкие люди, хотя им нечего делить и они могли бы жить долгие годы в мире и согласии. Увлекаемые в разные стороны идеологическим разногласием, люди в конечном итоге забывают о своем начальном предназначении, и несут их уже кони судьбы "по долинам, по загорьям", и не остановить бег коней, пока не споткнутся они, встреченные горячей пулей...

Довести до конца работу комиссии П.С.Парфенову не удалось, так как Роман Цейтлин с полковником Гоми подписали согласие о размещении каппелевцев в Приморье. Генерал Молчанов пешим порядком ввел на территорию Приморья войска своего корпуса. По возвращении из Китая в Приморье Парфенов увидел, что каппелевцы, хотя и безоружные, ведут себя не как "трудовая армия", о которой говорил генерал-лейтенант Вержбицкий.

Полковник Богословский не подчинялся начальнику гарнизона города Никольск-Уссурийска бывшему штабс-капитану Нечаеву. На него было совершено покушение, взрывом гранаты Нечаев ранен.

В Раздольном убили начальника гарнизона товарища Шарапова, не помешало даже вмешательство генерала Болдырева.

Не пройдет и менее полугода, японцы вооружат каппелевцев и семеновцев, и те совершат вооруженный переворот, хотя и без больших жертв. А потом пойдут в поход против ДВР, подталкиваемые японцами.

П.С.Парфенова правительство ДВР назначило 21 января 1921 года председателем комиссии по учету имущества, вывезенного из ДВР в Китай, и он выехал в Пекин.

В феврале его назначат председателем Смешанной русско-китайской комиссии. 12 апреля 1921 года выехал в Читу для доклада правительству о проделанной работе в Китае, на обратном пути арестован китайской жандармерией и отправлен в тюрьму в Харбине, по требованию правительства ДВР освобожден 2 августа. Некоторое время задержался в Китае в связи с изданием его книги на английском языке "Гражданская война в Сибири". Заболел. 12 октября сделана операция, 29 ноября - вторая. Из госпиталя выписался 14 января 1922 года.

9 марта 1922 года постановлением правительства ДВР откомандирован из Пекина в Москву в распоряжение Наркомата по иностранным делам, а 29 июня - постановлением Коллегии НКИДа откомандирован в распоряжение ЦК РКП(б). Здесь он проработал до 26 сентября, когда постановлением Оргбюро ЦК РКП(б) был откомандирован в распоряжение Наркомзема для ответственной работы в Правлении Всероссийского союза сельскохозяйственной кооперации.

Начиная с 1917 года П.С.Парфеновым написано было пять книг и более сотни различных статей. Как сам он отмечал, толкнули его к литературному ремеслу встречи с А.М.Горьким (Пешковым) и А. Новиковым-Прибоем, которые дали ему ряд ценных советов, как писать, как работать над материалом.

От писательских организаций его избирали в члены правления Московского областного отдела профсоюза бумажников и печатников и членом ЦК Союза.

В 1935 году Петр Семенович Парфенов, коммунист с 1917 года, был арестован органами НКВД. 29 июля 1937 года Военная Коллегия объявила ему приговор, содержание которого ныне уже не имеет значения, так как дело по обвинению Парфенова Петра Семеновича пересмотрено Военной Коллегией Верховного Суда СССР 12 мая 1956 года и по "вновь открывшимся обстоятельствам отменен, и дело за отсутствием преступления прекращено".

Дело прекращено...

А свидетельство о смерти П-А № 569534 лаконично и бездушно "Гр.Парфенов Петр Семенович умер четырнадцатого февраля тысяча девятьсот сорок третьего. Причина смерти - правостороннее воспаление легких". Место смерти не указано. Размашистой рукой канцеляриста сделан прочерк.

Лаконичен и мой рассказ о замечательном человеке, чья судьба, как и судьба многих его соратников, боровшихся за установление Советской власти, обрывается в тюремной камере. В тюрьме, построенной, может быть, еще задолго до рождения узника. И чем больше я узнаю об истории Гражданской войны, тем очевиднее, что в тридцатые годы истинные коммунисты и борцы за идеалы человечества вдруг оказывались врагами того народа, за который боролись. Что это? Ирония судьбы?! Или закономерный ход истории? Или это продолжение все той же - Гражданской войны, но только в другой форме? Эхо которой ныне звучит даже несколько громче, чем эхо Великой Отечественной войны. Или это одна из тех тайн истории, которые не дано разгадать историкам на протяжении двух-трех ближайших поколений?..

Судьбы коварные извивы

(или продолжение рассказа о событиях, связанных с именем военного топографа П.С. Гроссевича)

Ходят слухи, что темными ночами, в непогоду в новом здании краевого Хабаровского ГАИ* мелькают какие-то неясные тени, и вроде бы слышны стоны и вздохи. Молодые милиционеры испуганно перешептываются, а их старшие товарищи, повидавшие на своем веку немало, спокойно говорят, что это не призраки, а лишь игра воображения, потому что здание, как и рядом находящиеся автозаправочная станция, производственные строения и кооперативные гаражи, построены на военном кладбище старого Хабаровска.

От кладбища остался лишь памятник, стоявший на могиле австро-венгерских военнопленных, который удалось спасти Хабаровскому обществу охраны памятников истории и культуры, перенесенный на площадь перед зданием автовокзала...

Был на этом кладбище в далеком 1917 году похоронен и бывший надворный советник (приравнивается по Табели о рангах к званию полковник) военный топограф Петр Степанович Гроссевич. И, может быть, его полуистлевший гроб вместе с другими был выброшен, когда копали подвалы под кооперативные гаражи.

И так уж получается, что с именем Гроссевича в истории Хабаровска связаны не очень приятные события, хотя и назван его именем в Советско-Гаванском районе Хабаровского края населенный пункт, в прошлом стойбище Ботчи.

В 1874 году П.С.Гроссевич работал на побережье Татарского пролива, производя съемку местности в составе экспедиции Л.А.Большева. Без средств к существованию он был брошен солдатами в критической ситуации. В художественной форме об этом поведал в одной из своих книг В.К.Арсеньев, разумеется, с долей художественного домысла.

Действительный член Географического общества СССР Б.Масленников в заметке "Исправляя рассказ Арсеньева", напечатанной в ТОЗе** 20 мая 1990 года, указал на неточности в сведениях Арсеньева и немного рассказал о Петре Степановиче со ссылкой на документы. В конце заметки он высказал надежду, что и сейчас живут потомки Гроссевича на Дальнем Востоке и хранят какие-либо документы о жизни их предка.

Имя Гроссевича замелькало в зиму 1996 года на страницах прессы, на телевидении и по радио в связи с гибелью людей в результате падения авиалайнера в горах Сихотэ-Алиня к западу от населенного пункта Гроссевичи. Связано это имя и с кровавыми событиями в период Российской Граждан-

---

* ГАИ - Государственная автомобильная инспекция.

** Газета "Тихоокеанская звезда".

ской войны на Дальнем Востоке. Более верно, с именем одного из сыновей, но об этом несколько ниже.

А пока несколько слов о самом Петре Степановиче. Был он сыном личного дворянина, то есть не был наследственным дворянином. Родился в 1844 году. В службу вступил топографом 30 августа 1863 года. Выполнял топографические работы на Кавказе. Был награжден орденом Святого Георгия 4 степени и имел серебряную медаль за покорение Западного Кавказа. 30 августа 1869 года получил чин коллежского регистратора. В этом же году переведен в Восточно-Сибирский Военно-топографический отдел в Иркутск, где продолжал выполнять топографические работы.

Образование в 1884 году Приамурского генерал-губернаторства с центром в Хабаровке* предопределило создание военного округа и в Штабе Приамурского военного округа появление Военно-топографического отдела, куда были назначены военные топографы из других отделов, в их числе в Хабаровку был переведен и Петр Степанович Гроссевич.

В феврале 1985 года вдова прославленного красного героя Российской Гражданской войны В.К.Блюхера - Глафира Лукинична в дар музею истории Краснознаменного Дальневосточного военного округа прислала склейку топографических карт из четырех листов масштаба 1:84000 (в одном сантиметре 840 метров), принадлежавшую когда-то ее мужу. Он пользовался ею в далекие годы Гражданской войны на Дальнем Востоке для оценки местности в оперативно-тактическом отношении** .

На верхних двух листах в уголках написано: "Снимал и чертил в 1892 году коллежский советник Гроссевич. Рекогносцировал в 1905 году и по рекогносцировке подлинный". Два других листа снимали военные топографы коллежский советник Ванин и подполковник Родионов в 1895 году. Все карты печатались в фотолитографии Военно-топографического отдела. На картах с высокой степенью точности показана местность вокруг Хабаровска. На листах Гроссевича изображен Амур от Нижнеспасского до Нижне-Воронежской, город Хабаровск и целый ряд населенных пунктов, железная дорога, начинающаяся от современного речного порта, охватывающая город с севера и востока и уходящая к югу с ответвлением от разъезда Красная Речка к пристани КВЖД около поселка Николо-Александровское (ныне Краснореченское). С востока карта ограничена Петропавловским озером, и нет пока на ней ни Князе-Волконского (на этом месте зимовье), ни Волочаевки (лишь подпись "Гора Июнь-Карани"). Нет железнодорожного моста, а по левому берегу Амура вьется знаменитая "Амурская колесуха", оканчивающаяся у Покровки, да тянется тоненькая линия телеграфа с редкими

---

* Селение Хабаровка получило статус города в 1880 г., с 1893 г. официально присвоено название Хабаровск.

** На карте нет ни единой пометки, сделанной Блюхером или кем-либо еще, что невольно вызывает вопрос у любого военного человека: как же он ею пользовался?

станциями, и на месте современной Пемзенской протоки пока еще Пемзенский залив.

П.С.Гроссевич, конечно, не подозревал, что его карты будут использоваться в братоубийственной Российской Гражданской войне. Как не подозревал он того, что в пламени войны сгорит и его сын.

С именем одного из старших сыновей Гроссевича связаны кровавые события периода калмыковщины в Хабаровске.

В воспоминаниях участников партизанского движения на Амуре поразному рассказывается о пленении и смерти полковника Гроссевича. Претендовали на операцию по захвату и последующий расстрел полковника несколько партизанских отрядов. Объясняется это весьма просто, так как за период с сентября 1918 года по ноябрь 1919 года партизаны Хабаровского уезда сколь-либо серьезных боев, а тем более операций против белых не проводили. Разгром партизанского отряда в Бичевой объединенными силами калмыковцев и японцев вряд ли следует считать светлой страницей в истории партизанского движения, и о нем старались не вспоминать.

Ни в одном из воспоминаний партизан не упоминалось имя расстрелянного Гроссевича, и некоторое время я полагал, что им был сам Петр Степанович, но вскоре убедился, что был расстрелян один из его четырех сыновей.

Согласно "Исповедальной Росписи Успенского собора" 1902 года Петр Степанович был женат на Анастасии Тимофеевне, которая была моложе его на шесть лет. Первый сын Владимир родился у них в 1874 году, Александр в 1877 и в следующем Михаил, через два года Николай. В этой исповедальной росписи указаны три дочери: Надежда (ей пятнадцать лет), тринадцатилетняя Любовь и шестилетняя София. Все они учатся в гимназии. По материалам Б. Масленникова старшей дочерью была Вера, а Софии не существовало. По сведениям хабаровского краеведа А.М.Жукова, Вера Петровна Гроссевич была замужем за воспитателем кадетского корпуса полковником Николаем Цезаревичем Грудзинским, служившим вместе с ее старшими братьями.

Кто виновен в путанице с дочерьми Гроссевича, Иоан Стефанович Гомзяков, бывший настоятелем собора, или священник Серапион Леонтьевич Черных - сейчас установить трудно. Что касается сыновей, то, как видим, все источники дают одинаковые сведения.

Некоторое время я считал, что партизаны расстреляли Владимира, так как именно он был назначен 9 сентября 1918 года (через четыре дня после вступления в город японцев и калмыковцев) исправляющим должность эконома кадетского корпуса. А ведь Гроссевич был захвачен в плен на заездке во время заготовки рыбы. Но вскоре выяснилось, что в Хабаровском кадетском корпусе служил и его брат Александр в качестве воспитателя, успешно продвигавшийся по службе. Согласно старым газетам В.П.Гроссевичу на 8 февраля 1923 года было 50 лет, жил он по Рафаилову переулку, дом 11, был извозчиком.

Таким образом, сопоставляя различные данные, удалось установить, что расстрелян был Александр.

Итак, что же случилось с Александром?

Приведу несколько выдержек из воспоминаний очевидцев, чтобы непредвзято оценивать события.

В Хабаровском краевом государственном архиве в фонде 1503, оп.1, д.45 на 9-й странице мы читаем: "Под Хабаровском на реке Амур белые решили провести широкую разведку партизанских отрядов, во главе этой разведки атаман Калмыков поставил полковника Гроссевича (воспитателя детского корпуса)* . Реввоенштаб партизанских отрядов для ликвидации этой разведки направил партизанский отряд под командой товарища Мизина, который сумел окружить расположение белой разведки, уничтожив рядовой состав этой разведки, и вытащить из воды (прятавшегося в воде) полковника Грасевича (так в тексте. - *Г.Л.*)".

Неправда ли, звучит впечатление? Здесь и роль Ревштаба видна, и сорвана вражеская операция большой важности.

Посмотрим как освещает события тех дней бывший руководитель партизанского лазарета в Синдинском отряде П.Д.Малаев:

"Я остановлюсь только на тех местах, которые неправильно освещены. Так, в статье "Рыбаки с озера Катар" Иван Жуков относит к действию отряда т.Мизина, на самом деле эта операция была проведена до приезда т.Мизина, Синдинскими партизанами. Группу возглавляли Оцивилли и Волков. Причем, Хабаровский подпольный комитет об этом узнал уже после взятия отряда Грасевича (так в тексте. - *Г.Л.*). Дело обстояло вот как: наш отряд получил сведения, что в устье озера Катар несколько дней назад пришел небольшой отряд белых, где они разбили лагерь и занимаются рыбной ловлей. Сведения были получены от крестьян деревни Малышевки, а им сообщили об этом нанайцы. Из Синдинского партизанского отряда была выделена группа партизан в числе 12 человек. Эту группу возглавляли Оцевилли и Волков. Эта группа партизан при помощи нанайцев установила место нахождения парохода и численность белых. Дождавшись ночи, партизаны бесшумно высадили десант. Окружили бесшумно палатку, где спали белые, партизаны дали залп и команду "Руки вверх!". Солдаты сдались без сопротивления, но было ранено наших два человека. Полковник Грассевич в это время находился на пароходе "Соболь" (небольшой катер. - *Г.Л.*), видя безвыходность своего положения, решил спрятаться в воде, откуда его и вытащили. Помог партизанам в этом моторист парохода "Соболь". Вот так обстояло дело с Грасевичем. Ерунда, конечно, написана насчет "Рыбаков", не дурак был Грасевич, чтоб не распознать в рыбаках партизан и если бы было так, как рисует И.Жуков, то он - Грасевич, всех партизан взял бы живьем, т.к. Грасевич был специально послан ловить "Рыбаков" - партизан, а не уху с партизанами хвалить, выходит, что не мексиканку вытащили из воды, а

---

* Автор имел в виду кадетский корпус и не очень четко разбирался в терминологии.

самого Грасевича. Кстати, у него была не мексиканка, как повествует автор, а пятиразрядный 3-линейный винчестер, которым завладел я. Утверждаю, что после эпизода с Грасевичем к нам прислали тов. Мизина и только после утверждения командиром т. Мизина назвали отряд "Морским", т.к. т. Мизин был моряк и он предложил именовать отряд "Морским", вот так обстояло дело с полковником Грасевичем".

Но так ли было в действительности? Ведь в других воспоминаниях П.Д.Малаев говорит, что он сам был участником группы партизан, проводивших операцию по захвату Гроссевича, и в то же время чувствуется, что его рассказ со слов других людей. Вот выдержки из других воспоминаний.

"Наша разведка установила, что действительно в устье протоки озера Катар находилась белогвардейская команда в количестве 10 человек. Мы направили в распоряжение группу партизан с целью захватить калмыковскую разведку... На допросе полковник молчал, не хотел даже называть фамилии, но его солдаты рассказали всю правду. Это оказался полковник Грасевич, начальник учебной части кадетского корпуса, и правая рука атамана Калмыкова и советник начальника контрразведки отряда Калмыкова, известного бандита Суходольского.

Солдат после допроса отпустили на все четыре стороны, но они почти все остались в отряде, т.к. были мобилизованы насильно.

Полковника Грасевича партизаны Оцевилли-Павлуцкий и Криулин на пароходе "Соболь" увезли на остров неподалеку от стойбища Муху (в 5 километрах ниже по течению Синдинской протоки от пос. Синда. - *Г.Л.*). Не добившись ничего от пленного на допросах, Оцевилли-Павлуцкий и Криулин самолично расстреляли Грасевича. Вскоре после расстрела Грасевича возникли непредвиденные обстоятельства: буквально через день-два после расстрела охранные посты задержали 2-х подозрительных лиц. На допросе выяснилось, что это посланцы атамана Калмыкова и нач. контразведки Суходольского. Меньшевик Можаров и еще один, должно быть, охранник. От этой "делегации" мы узнали, что белогвардеец Грасевич крупный белобандит, консультант самого Калмыкова. Калмыков предлагал любые условия за сохранение жизни и освобождение своего подручного. А Грасевич-то был уже расстрелян. И все же мы решили попытаться, может быть, удастся партизанам произвести "обмен". Мы знали, что в калмыковском застенке томятся народные комиссары: д-р Криворучко, Ким-Станкевич и многие другие. Мы поставили такие условия: если белогвардейское командование выпустит на свободу наших народных комиссаров и привезет в указанный нами район, кроме того, в придачу отпустят 100 винтовок, 1000 патрон и 300 пудов муки, мы передадим живого Грасевича. Можаров потребовал с нашими условиями послать своего человека. Мы решили послать Волкова, он лично расстреливал Грасевича, навряд ли выдаст тайну и место расположения нашего отряда. Он согласился взять на себя такую роль.

Волков был небольшого роста, слабой комплекции, морально неустойчив, в прошлом уголовный преступник, ему ничего не стоило убить че-

ловека, но в данном случае Волков выполнил это поручение отряда добросовестно... Волков был очень изворотливым и остроумным, за словом в карман не лез. Отвечал им совсем не то, что их интересовало. Так рассказал Волков. Калмыков наши условия отверг, но согласен был дать 100 винтовок, 1000 патронов и небольшое количество продовольствия, что же касается заключенных комиссаров, то этот вопрос трудно разрешим... Тогда Волков заявил, что ему не о чем разговаривать, и просил доставить его обратно для доклада своему командованию. Продержав еще несколько дней, Калмыков отпустил Волкова, сообщив ему, что свое решение он сообщит через Можарова.

Меньшевик Можаров снова прибыл в назначенное место и сообщил, что Калмыков не может освободить требуемых нами товарищей и просит назвать другие фамилии из числа заключенных. Мы отвергли это предложение и заявили Можарову, что эти люди ничего общего с большевиками не имеют и нам неизвестны, Грасевич будет расстрелян. Как станет известно позднее, т.Криворучко и Ким-Станкевич были убиты задолго до ареста белогвардейца Гроссевича". (Ким-Станкевич убита калмыковцами 18 сентября 1918 года. - *Г.Л.*)

7 августа 1919 года атаман Калмыков издал приказ по Хабаровскому гарнизону, гласивший: "5 сего августа воспитатель кадетского корпуса полковник Гроссевич и бывший с ним караул стрелков 36 сибирского стрелкового полка в 7 человек на озере Катар подверглись нападению большевистской банды численностью до 100 человек.

Вступивши в перестрелку и потерявши до 4 человек ранеными, полковник Гроссевич с 3 стрелками стал жертвой добычи предательской шайки и о судьбе их неизвестно до настоящего времени.

Рассматривая вооруженные банды большевиков как изменников и предателей, но отнюдь не как полевого военного противника, стоя на защите каждого чина гарнизона как бойца возрождающейся армии, объявляю:

Если через 7 дней со дня издания настоящего приказа жертвы предательского террора полковник Гроссевич и его стрелки не будут в Хабаровске, я немедленно расстреляю содержащихся под арестом следующих лиц причастных к большевизму: Криворучко, Аксенова-Молоднюк, Бернштейна, Николаева Владимира, Казаринова Ивана, Рубана Ивана, Калмыкова Георгия, Штабного Емельяна, Гетмана Александра, Пичек-Иванова Георгия.

Коменданту города широко опубликовать настоящий приказ и в случае невыполнения поставленного в нем требования 15 сего августа в 4 часа утра привести в исполнение и мне донести.

Командиру 36 сибирского стрелкового полка произвести подробное дознание, которое представить мне на предмет представления к награде молодых стрелков. Начальник гарнизона атаман Калмыков".

Через два дня был издан еще один приказ следующего содержания: "Заложника Пичек-Иванова, как не принадлежащего к числу ярых деятелей

большевизма, исключаю из списка и заменяю комиссаром Хабаровской следственной комиссии Титовым".

Калмыков поощрил возвратившихся в город двух солдат, которых партизаны отпустили на все четыре стороны.

Весьма своеобразно описывает случай на озере Катар П.А.Лебедев в рассказе, напечатанном в книге "Эхо партизанских сопок".

"Озеро Катар мне хорошо известно. Работал я там с весны 1919 года на заезке* . Подрядчики - богатая знать, главари кадетского учебного корпуса полковники Гроссевич и Жуковский. Ездили они на "ласточках". Хозяйство у них добротное: засольный сарай, погреба, палатки. Рыбы брали много - солили в бочки и свежую возили кунгасами в город...

Зацепили мы баркас и отправились в Хабаровск. Там Гроссевич нас рассчитал и приказал явиться на призыв в солдаты...

Пришли на заимки (теперь это место Баски называется). Сидят двое на нарах - оборванные, закопченные. Терехов из Благовещенска и Краснов - красноармеец из Красноярска... Их всего-то оказалось шестеро, да нас восемь человек...

- Идите на Воронеж, - посоветовал Рябков, - к Амуру выходите. Столкните лодку, и никто вас не догонит.

Ушли и жили на сопке две недели (пионеры ее теперь называют Партизанской). Примкнуло к нам еще четверо из села Воронеж... Убежали в Средний Воронеж. Столкнули шесть лодок, гребли палками, плывем по Прямой протоке. Потом свернули в залив и причалили к остожью. Там оказались Болотин, Кривулин, Печернин, Заварзин (этот оказался в дальнейшем предателем), а всего их тут оказалось восемнадцать человек, да нас столько же... Избрали командиром Болотина. Но тут приехали с базы флотилии Николай Кочнев (он уже был членом партизанского штаба) и Мизин. Командиром у нас стал Мизин, а Болотин - заместителем...

Чтобы раздобыть оружие и продовольствие, решено было напасть на "рыбокомбинат" Гроссевича... Мизин послал в разведку меня (узнал, что я там работал) и Ивана Кубинского... Вернулись, доложили. Мизин приказал: в путь!

Вышли на восьми лодках, на весельных. Как Ермак в поход шел...

Залегли. Мизин крикнул:

- Эй, солдаты! Хватит спать - партизаны пришли! Выкидывай винтовки, выходи!

В палатке защелкали затворы. Тогда Мизин скомандовал:

- Огонь!

В перестрелке мы ранили несколько солдат. Их отпустили в город...

А погибли у нас Тимофей Стариков из Воронежа - пуля попала ему в сердце, и один матрос. Матроса похоронили на месте, Тимофея Старикова отправили в родное село... С полковником покончили... Заезки Гроссевича,

---

* Иногда употребляется название "заездок".

как белогвардейское гнездо, мы уничтожили. Забрали все хозяйство: муку, свиней, засоленную в бочках рыбу максун, оружие, катер. Катер пришлось бросить - горючего трудно достать".

Как видим из рассказа Лебедева, А.П.Гроссевич не проводил разведки местонахождения партизан, а занимался заготовкой рыбы для кадетского корпуса и на продажу в город.

Смерть Гроссевича повлекла за собой цепь кровавых событий, которые нарастали, как снежный ком.

Дополнительный свет на те события проливает рассказ (никогда не был напечатан, так же как и воспоминания П.Д.Малаева) бывшего партизана синдинского отряда, потом командира полка Красной Армии Нижнего Амура и начальника штаба Амгуно-Тырского фронта С.С. Стрельцова-Курбатова:

"Оставаясь верным решениям съезда, я повел в с.Синда пропагандистскую агитационную работу против власти Колчака и Калмыкова и разъяснял крестьянам, чтобы подлежащая призыву в армию Колчака молодежь не шла к нему, а вступала бы в красные партизанские отряды и боролась бы против власти Колчака. Со мной также вел работу т. Черных В.И., рабочий арсенала, и Шерий Иван.

В июле месяце 1919 года на Амуре появился партизанский отряд т. Мизина в числе 15 человек, в который из с.Синда вступили т.Стрельцов-Курбатов, Шерий Иван, Черных Василий, Малаев Павел и подлежащие мобилизации в белую армию братья Кашинские Степан и Александр, Петровский Василий, Каштанов Федор, Белых Владимир, Рык Тимофей и др. После вступления в отряд синдинцев отряд Мизина на озере Катар захватил белогвардейского полковника Гроссевича с 10 солдатами. Раненых колчаковских солдат отпустили в Хабаровск с солдатами, которые не захотели вступать к партизанам, а трое вступили в партизанский отряд: Ластов, Пугачев и третьего фамилию не помню.

Ошибкой Мизина при захвате полковника Гроссевича было уничтожение Гроссевича. Между тем штаб Калмыкова послал на розыски Гроссевича некоего Можарова, с которым в Хабаровск поехал представитель партизанского отряда т.Волков, которому предлагали за полковника Гроссевича освободить пять человек советских работников, в том числе доктора Криворучко (один из активнейших организаторов советской власти в Хабаровске и на Сахалине. - *Г.Л.*), но было уже поздно вести переговоры потому, что Гроссевич был уничтожен.

Из с.Славянка к нам в отряд вступили скрывавшиеся там от белых Павлуцкий-Оцивелли и Лавров Степан...

На действия партизан атаман Калмыков выслал из Хабаровска сильную карательную экспедицию на канонерках и пароходах. Экспедиция поставила своей задачей ликвидировать партизанский отряд численностью всего 35 человек.

Первой своей доблестью белые и японцы показали экзекуцию над мирным населением. Так была сожжена с. Синда, где были убиты сельский староста Вашковец Трифон и старик Рык П. и разграблено все продовольствие, запасенное на зиму, а население все убежало в тайгу... После сожжения с.Синды было создано общее собрание партизанского отряда Мизина и ввиду трусости командира отряда т.Мизина и нежелания действовать против интервентов и белых более энергично и предлагавшего отсиживаться глубоко в тайге. Собрание было вынуждено отстранить Мизина от командира отряда и избрало командиром отряда т.Оцивилли-Павлуцкого..."

Акция калмыковцев и японцев не устрашила население и партизан, а напротив послужила возрастанию ненависти к белым и интервентам. Так, маленький отряд в 19 человек, вышедший из села Анастасьевка в первых числах ноября под командованием Якова Ивановича Тряпицына и двинувшийся вниз по Амуру, за три месяца превратился в армию в несколько тысяч человек.

Арифметика Калмыкова - за одного белогвардейца расстрел десяти заложников, - это кровавый закон любой гражданской войны, развивающейся, как цепная ядерная реакция атомной бомбы. Родники крови образуют реку.

Конечно же, комендант Хабаровска выполнил приказ Калмыкова, и мы вправе считать, что Криворучко Александр Матвеевич, бывший член коллегии комиссариата Дальсовнаркома, начальник санитарного отдела краевого Штаба Красной Армии, Гвардии и Флота и другие товарищи, перечисленные в приказе Калмыкова, были расстреляны 15 августа 1919 года, хотя могут быть и другие мнения, ведь историк должен опираться на документы, к которым беспощадно время или же лежат они в архивах недоступные исследователям.

Вот так фамилия Гроссевича осталась в истории города Хабаровска в связи с борьбой двух идеологий, двух цветов - Красного и Белого!

А что же судьба тех, кто участвовал в пленении и расстреле А.П.Гроссевича?

Отряд Мизина присоединился к Тряпицыну, и Мизин был избран заместителем командира отряда, но вскоре был убран с этой должности. Я.И.Тряпицын в последующем за неисполнение приказа об убытии на фронт приказал арестовать Григория Семеновича Мизина. Вместе с большой группой, замышлявших свержение Тряпицына, Мизин был расстрелян 27 мая 1920 года. Анархист Иван Кирьянович Оцевилли-Павлуцкий, ставший к тому времени одним из близких к Тряпицыну людей, и еще шесть человек вместе с Тряпицыным были расстреляны 9 июля 1920 года в поселке Керби (ныне пос. им. П.Осипенко). Через несколько дней был расстрелян и Волков, а также еще 15 человек из числа работников Советской власти Сахалинской области (с 14 марта 1917 года город Николаевск-на-Амуре был центром Сахалинской области), командиров полков и партизанских отрядов, участвовавших в восстановлении Советской власти на Нижнем Амуре. Их судил

своеобразный суд Линча из 103 человек (после первого расстрела большинство их разбежалось, и пришлось формировать другой суд), которым руководил самозванный новый Ревштаб. Главную роль в этом Ревштабе играл бывший белогвардейский офицер-артиллерист Иван Тихонович Андреев, перешедший на сторону красных только после овладения ими крепости Чныррах в феврале 1920 года. Входил в этот Ревштаб и приисковладелец председатель колчаковской земской управы в Керби. Непосредственно вели суд: бывший начальник колчаковской полиции на Сахалине в 1919 году Овчинников, а также Воробьев - родственник расстрелянного в Николаевске богача и белогвардейца Чемерзева. Позднее Воробьев убежал к японцам в Николаевск, а Овчинников выехал в Америку и выпустил там брошюру о событиях 1920 года в Николаевске. Что же касается И.Т.Андреева, то он сбежал к японцам и работал у них на Сахалине до 1925 года, затем оказался в Маньчжурии, где и умер в 1936 году.

Весьма интересно, что суд велся под лозунгом... за Советскую власть!

Чтобы быть последовательным, вспомнил, как окончил свои дни и И.П.Калмыков.

Ограбив Хабаровский банк и захватив с собой 36 пудов золота, атаман бежал из города. Золото досталось японцам, то ли в уплату за какие-то долги, то ли на сохранение, а Калмыков укрылся от преследовавших его революционных войск в Китае, но был арестован и убит китайскими властями.

Эти кровавые драмы я рассказал не для того, чтобы у людей зашевелились волосы на голове и они начали разбираться, кто прав, а кто виноват в событиях тех дней. К моменту пленения Гроссевича прошел почти год калмыковского террора в Хабаровске, у партизан были основания для ненависти к белым, хотя в отношении лично Гроссевича вряд ли они могли предъявить что-либо серьезное, он оставался воспитателем в кадетском корпусе, в котором служил и ранее, документальных свидетельств о его близости к Калмыкову не найдено.

Мне хотелось, чтобы увидели, как одно зло порождает другое, как беззаконие ведет к трагическим последствиям.

Вот так имя Петра Степановича Гроссевича оказалось связанным не только с топографическими картами, которые он создавал на территории Дальнего Востока, но и с историческими событиями на земле, которую он любил и с высоким мастерством и профессионализмом отображал на картах.

Дальне-Восточная Армия
(белая, 1920-1922 гг.)

Несмотря на всестороннюю помощь и активное участие в Российской Гражданской войне на стороне белого движения многих иностранных государств, в конце 1919 и начале 1920 годов на обширных пространствах Сибири в результате объединенных усилий Красной Армии, красных партизан и подпольщиков была разгромлена армия Верховного правителя России адмирала А.В.Колчака. Проделав беспримерный по тяготам и лишениям Ледовый поход, жалкие остатки армии смогли уйти за Байкал и укрыться за штыками японской армии. Руководивший в тот момент остатками белой армии генерал-лейтенант С.Н.Войцеховский определял их численность в тридцать тысяч человек вместе с беженцами. О роли японцев наиболее четко выражает мысль В.Л.Сергеев в "Очерках по истории Белого движения на Дальнем Востоке" (изд.Харбин, 1937г.): "Они (японцы. - *Г.Л.*) помогли нам удержать в своих руках Забайкалье, когда после падения Омского правительства белая власть рушилась повсеместно... Только благодаря поддержке Ниппонской (Японской. - *Г.Л.*) экспедиционной армии преследование красными отступающей Сибирской армии остановилось у западных границ Забайкалья..." В тот период войска, пришедшие в Забайкалье, носили название "каппелевцев" по имени одного из руководителей белых, командовавшего армией до Войцеховского, генерал-лейтенанта Владимира Оскаровича Каппеля.

В Забайкалье каппелевцы немедленно были реорганизованы и объединены с войсками атамана Григория Михайловича Семенова, которому 4 января 1920 года А.В.Колчак передал всю полноту власти на территории российской Восточной окраины. Была создана армия, получившая название Дальне-Восточной Армии, в которой тем не менее сохранились понятия "семеновцы" и "каппелевцы". 25 марта были сформированы три корпуса. В состав I Забайкальского корпуса в основном вошли семеновцы, командовал им генерал-лейтенант Мациевский. В корпус входили: 1 Забайкальская казачья дивизия (ген.-л-нт Артамонов) в составе четырех казачьих полков, 2 Забайкальская дивизия аналогичного состава, 1 Маньчжурская конная дивизия (ген.-л-нт Нечаев) в составе Отдельного Казанского драгунского дивизиона, Отдельного Сибирского уланского дивизиона, Отдельного Екатеринбургского уланского дивизиона, 1 Конного атамана Семенова полка; Отдельной Маньчжурской стрелковой дивизии и Конно-азиатской дивизии Унгерна фон Штернберга. Из каппелевцев сформировали 2 Сибирский (ген. Смолин) и 3 Волжский (ген.-л-нт В.М.Молчанов) корпуса.

Во 2 корпусе оказались Омская стрелковая дивизия (п-к Аргунов) в составе Ишимского стрелкового полка, 3 Барнаульского и 4 Омского; Иркутская дивизия (ген. Ракитин) - Иркутский стрелковый полк, Ачитский конный

дивизион, Отдельный Красноуфимский дивизион; Добровольческая бригада (ген.-м-р Осипов) - 1 Добровольческий полк, 3 Добровольческий полк, Отдельный конный дивизион, Добровольческий артиллерийский дивизион; Сводная казачья бригада (ген.-м-р Глебов) в составе 11 Оренбургского* и Сибирского казачьих полков.

В Волжский корпус вошли: 1 Сводная дивизия (ген.-м-р Круглевский) - Ижевский, Воткинский, Камский стрелковые полки, Егерский полк и Урало-Алтайский конный полк; 2 Уфимская дивизия - Уфимский гусарский полк, Уфимский стрелковый полк, Уфимский стрелково-артиллерийский дивизион и 2 Уральский полк; Отдельная Волжская бригада (ген.-м-р Сахаров) - Волжский стрелковый полк, Драгунский полк, артиллерийская батарея; Отдельная Оренбургская казачья бригада (ген.-м-р Панов) - 1, 2 и 11 оренбургские казачьи полки. Особое значение имела Броневая дивизия (п-к Померанцев) в составе 18 бронепоездов.

Осенью 1920 года казачьи части, пришедшие в Забайкалье в составе каппелевцев, были объединены в Сводную казачью дивизию (ген.-м-р Панов) из двух бригад: Оренбургская казачья бригада - 1 и 2 Оренбургские полки и Сводная казачья бригада (ген.-м-р Глебов) - Сибирский и Енисейский казачьи полки. Кроме того, в армию входили тыловые и части обеспечения. По оценкам красного командования общая численность армии была около 25000 штыков и сабель.

Весеннее наступление 1 Иркутской советской дивизии на Читу, столицу Забайкалья, не принесло красным успеха, так как в боевые действия включались японцы. Япония не желала распространения влияния РСФСР на территорию Дальнего Востока по трем основным причинам: во-первых, оказывались объединенными единым правительством земли всей бывшей Российской Империи, что предопределяло появление вновь сильного врага; во-вторых, коммунистические идеи могли проникать в Корею и Маньчжурию, занятые японцами, и в саму Японию из непосредственного контакта с большевистской Россией, третьей причиной была экономическая - прекращался безнаказанный грабеж русского Дальнего Востока.

Тем не менее в результате усилий советской дипломатии и постоянных ударов партизан по японским гарнизонам Япония приняла решение о выводе своих войск из Забайкалья. Оказавшись без иностранной поддержки, Дальне-Восточная Армия была обречена на поражение. Части Народно-революционной армии, переброшенные с Хабаровского направления Амурского фронта совместно с партизанскими формированиями Восточного Забайкалья под видом повстанческих войск, выбили из Читы белых, и в ноябре тем пришлось бежать в Маньчжурию, в полосу Китайско-Восточной железной дороги, чтобы по ней перебраться в Приморье, где еще оставались японские войска, китайское правительство согласилось на следование белой ар-

---

* 15 августа 1920 года 11-й Оренбургский казачий полк передан в состав Отдельной Оренбургской казачьей бригады.

мии по железной дороге на условии, если последние сдадут оружие. В Китае Г.А.Вержбицкий издал приказ о переводе армии на трудовое устройство, и при решении вопроса с представителями ДВР, назначенными для встречи прибывающих в Приморье войск, называл свою армию "трудовой артелью", но категорически не хотел ее распускать по домам, когда было предложено всем офицерам и солдатам выдать проездные документы для убытия в любую точку России.

Согласно приказу Вержбицкого от 18 февраля 1921 года в Приморье прибыло из числа каппелевцев 5804 офицера, 10354 солдата, кроме того, около 7000 человек беженцев. Из числа семеновцев в Приморье прибыло около 4000 человек, которые разместились отдельно от каппелевцев в районе Гродеково, почему и получили название Гродековской группировки. С января 1921 года командующим войсками этого района стал генерал-майор Н.И.Савельев, которого сменил в июне генерал-лейтенант Ф.Л.Глебов, за годы войны из вахмистров дослужившийся до генерала. Приказом генерал-лейтенанта Г.М.Семенова, благополучно пребывавшего в Порт-Артуре, прибывшие в Гродеково были переформированы: 1 Забайкальская дивизия свернута в Отдельную Забайкальскую казачью бригаду (ген.-л-т Артамонов) в составе 1 казачьего полка (п-к Сорокин) и 2 казачьего полка (п-к Ваулин); 1 Маньчжурская дивизия свернута в отдельную кавалерийскую бригаду (ген.-л-нт Нечаев) в составе Отдельного конного атамана Семенова дивизиона, сводного кавалерийского полка из четырех эскадронов, сохранивших названия Казанского, Сибирского, Уфимского и Екатеринбургского, и Отдельного артиллерийского эскадрона двухбатарейного состава без орудий. Сводная казачья дивизия была свернута в Отдельную сводную казачью бригаду (ген.-м-р В.М.Панов) в составе Оренбургского казачьего полка (ген.-м-р В.А.Бородин), Сибирско-Енисейский казачий полк (п-к Катанаев), Отдельный пластунский дивизион, Отдельная Оренбургская артиллерийская сотня. Кроме того, из состава каппелевцев в марте к гродековцам перешла группа офицеров и солдат во главе с командирами, из них были сформированы две бригады: 1 Стрелковая бригада (п/п-к Глудкин)* в составе Егерского полка (п-к Александров), Уральского полка (п-к Гампер), 1 Конно-егерского полка (п-к Степанов), 1 Стрелково-артиллерийского дивизиона (п-к Романовский), и Иманской сотни (п-к Ширяев); 2 Отдельная стрелковая бригада (ген.-м-р Осипов) в составе 1 Добровольческого полка (п-к Черкес), 2 Добровольческого полка им. Корнилова, Красноуфимского конного дивизиона (п-к Хромов), 1 Добровольческой батареи (к-н Гайкович). Кроме того, был сформирован Отдельный сводный стрелковый полк в следующем составе: Отдельный Уссурийский стрелковый дивизион (п/п-к Белых), Отдельный конвойный стрелковый атамана Семенова дивизион (п-к Буйвид), Отдельный Маньчжурский стрелковый атамана Семенова дивизион (п-к

* П.Е.Глудкин снял погоны генерал-майора и надел подполковничьи в память о службе у Колчака.

Глазков). Камский конный дивизион (п-к Надзадин, п-к Крылов) и Отдельный отряд (ес. Бочкарев, п-к Дмитриев) в составе Гродековской группы были самостоятельными воинскими частями, не входящими в другие структуры. По прибытии в Приморье каппелевцы разместились в Раздольном и Никольске-Уссурийском, позднее часть из них была переведена в Спасск и Владивосток. Под командой генерал-лейтенанта Вержбицкого остались 2-й и 3-й корпуса. Во 2 Стрелковый корпус (ген.-м-р Смолин, начальник штаба полковник Бодров) входили Сибирская стрелковая бригада (п-к А.Г.Аргунов) в составе 4 Омского полка (п-к Мохов)* , Иркутского полка (п-к Золотарев) 3 Добровольческий полк (п-к Урняж), Добровольческая батарея (п/п-к Гайкович); 2 Сибирская стрелковая бригада (ген.-м-р Осипов) в составе 1 Добровольческого полка (возвращен из Гродековской группы), Красноуфимского дивизиона (возвращен из Гродековской группы), Сводноконного полка (ген.-м-р Хрущев), 2 Отдельного Сибирского артиллерийского дивизиона (п-к Алмазов); 3 Отдельная пластунская бригада в составе 1 пластунского полка (п-к Критеров), 2 пластунского полка (п-к Салазкин), Отдельного Камского дивизиона (возвращен из Гродековской группы). В последующем 2 Стрелковая бригада Осипова будет сведена в Сводно-добровольческий полк (п-к Черкес).

В 3 Стрелковый корпус (ген.-м-р В.М.Молчанов, начальник штаба п-к Л.Л.Ловцевич) входили Поволжская бригада (ген.-м-р Н.П.Сахаров) в составе 1 Волжского стрелкового полка (п-к Белянушкин), 4 Уфимского стрелкового полка (п-к Сидамонидзе), 8 Камского стрелкового полка (п-к Сотников), 1 Уфимского кавалерийского полка (п/п-к Березин), Волжской батареи (п-к Иличев); Ижевско-Воткинская бригада (п-к Ефимов) в составе Воткинского стрелкового полка (п-к фон Вах), Ижевского полка (п-к Зуев), Воткинского конного дивизиона (п/п-к Дробинин), Воткинской конной батареи (поручик Жилин).

Кроме этих корпусных формирований были сформированы отдельные части: 1 Сибирский им. генерала Пепеляева стрелковый полк (ген.-л-т Вишневский), Амурский стрелковый отряд (ген.-л-т Никитин), Отдельная железнодорожная бригада (п-к Ростовцев), в которую входил дивизион бронепоездов (к-н Кормышин), вначале не имевший ни единого бронепоезда, но в процессе развития армии получивший три боевые единицы.

Имелись учебные военные учреждения: Омский и Хабаровский кадетские корпуса, Спасская авиационная школа, Оренбургская школа подхорунжих.

После майского переворота 1921 года, когда было свергнуто пробольшевистское правительство Антонова и к власти пришли ставленники буржуазии во главе с С.Д.Меркуловым, в руках белого командования оказалась почти вся Сибирская флотилия (адмирал Старк), за исключением 5

---

* Командиром 4 Омского полка был п-к Мельников, но из-за его болезни фактически полком командовал в Хабаровском походе 1921-1922 гг. полковник Мохов.

боевых единиц, уведенных красными в бухту Св.Ольги, но в ноябре они вновь были захвачены белыми.

31 мая 1921 года Командующим возрождающейся и вновь вооружаемой армии Приамурским Временным правительством был назначен генерал-лейтенант Г.А.Вержбицкий, а начальником штаба генерал-майор Ф.А.Пучков. Это вызвало резкое обострение между новоявленным правительством и атаманом Г.М.Семеновым, претендовавшим на верховное правление и командование вооруженными силами. Резкое обострение отношений в верхах отразилось и на армии, где еще больше обозначился раскол между семеновцами и каппелевцами, вылившийся в вооруженные стычки. Но в этот раз Семенову не смогли помочь его давние хозяева - японцы, настолько он скомпрометировал свое имя в глазах народа и мировой общественности. Чтобы как-то выйти на первое место, Семенов в июле даже отдал приказ о наступлении на Дальне-Восточную Республику, который так и не был приведен в действие по ряду экономических и политических причин. В результате 13 сентября Семенов покинул Приморье, и каппелевское командование приступило к переформированию частей Гродековской группы. Были арестованы несколько командиров частей и некоторые из них отданы под суд, в том числе полковник Глудкин, командир 1 стрелковой бригады, отказавшийся подчиняться Вержбицкому и выступить в поход против приморских партизан.

Из частей Гродековской группы в октябре-ноябре 1921 года был сформирован 1 Сводно-казачий корпус (ген.-м-р В.А.Бородин) в который вошли: Забайкальская казачья дивизия (ген.-м-р Федосеев) в составе 1 Забайкальского казачьего полка (п-к Сорокин), 2 Забайкальского казачьего полка (п-к Ваулин), Атамана Семенова кавалерийского полка (п-к Бычков); Оренбургская казачья бригада (ген.-м-р Наумов) в составе Оренбургского казачьего полка (п-к Зуев), Оренбургской казачьей артиллерийской сотни (п-к Воронин, в последующем есаул Плотников), Оренбургского пластунского дивизиона (п-к Титов); Сводно-казачья бригада (ген.-м-р Блохин) в составе Енисейского казачьего полка (ген.-м-р Потанин), Сибирского казачьего полка (п-к Бабиков).

Когда к ноябрю 1921 года политическая обстановка и общая ситуация предопределили уход японцев из Приморья, интервенты, а более правильно оккупанты, предприняли очередной авантюристический шаг, они вооружили белогвардейцев и бросили их против Дальне-Восточной Республики, заведомо обрекая на поражение, но в надежде продлить свое пребывание в России, что им удалось практически на целый год.

С точки зрения социологической весьма интересен национальный и социальный состав Дальне-Восточной Армии, возрожденной Временным Приамурским правительством С.Д.Меркулова. Выступая в поход против партизан и регулярной Народно-революционной армии ДВР, белогвардейские войска взяли себе название “белоповстанцы”, чтобы в какой-то мере замаскировать истинные причины нового этапа Гражданской войны.

Следует отметить, что в белых войсках не было ***ни единого*** царского генерала. Весь генеральский состав получил свои погоны за годы братоубийственной войны.

Генерал-майор (в период службы у Семенова - генерал-лейтенант) В.М.Молчанов в 1917 году был подполковником, генерал-лейтенант Ф.Л.Глебов в первую мировую войну был вахмистром, полковник Сидамонидзе из фельдфебелей, подполковник Зултан, командовавший в Хабаровском походе 1-м Егерским полком, в 1917 году был прапорщиком. Эти перечисления можно продолжить практически по всему командному составу Дальне-Восточной Армии. В национальном составе большинство рядового состава было из татар, башкиров и русских. В 4-м Уфимском полку даже был полковой мулла. Контингент военнослужащих фактически был добровольческим, так как каждый, на основании приказа Управляющего военным и морским ведомствами, Командующего войсками Г.А.Вержбицкого в период реформирования армии был обязан подписать контракт на 6 месяцев, а после этого решить - остаться служить или уйти из рядов армии. Поскольку почти сто процентов состава армии были пришельцами на территорию Приморья, то они предпочли остаться в рядах армии, а почти четырехлетняя война их сделала профессионалами. Таким образом, качество боевой подготовки личного состава армии было очень высоким.

В поход против Дальне-Восточной Республики белоповстанцы выступили не под монархическими лозунгами и знаменами, а под лозунгами демократической контрреволюции, предопределившими разжигание Гражданской войны еще в 1918 году* . Командующий 3-м корпусом генерал Молчанов, которому пришлось в Хабаровском походе командовать полевыми войсками на фронте, был эсером, как и многие его офицеры. В правительстве Меркулова его считали полубольшевиком.

Весьма характерно, что в белоповстанческие войска дальневосточники не пошли. Не пошли ни крестьяне, ни рабочие, ни казаки, так как им были чужды идеи новоявленных "белоповстанцев" и их хозяев - японцев. Потерпев поражение в Хабаровском походе, белогвардейцы вновь откатились за прикрытие японских штыков, которых в тот период насчитывалось в Приморье около 17 тысяч, что значительно превосходило количество войск Народно-революционной армии на фронте.

После избрания в июне 1922 года Земским собором Приморья "единоличного правителя и воеводы Земской Рати" генерал-лейтенанта Михаила Константиновича Дитерихса тот преобразовал Дальне-Восточную Армию в Земскую Рать, а полки в отряды, батальоны - в дружины. Смена вывески не изменила сути армии**. Под ударами Народно-революционной

---

* Командир 1 Уфимского кавполка п-к Зеленцов был снят с должности за монархические высказывания на одном из банкетов и заменен подполковником Березиным.

** М.К.Дитерихс объявил о борьбе за восстановление самодержавия и возврате на престол Романовых.

армии (в тот период она в значительной мере уже состояла из регулярных частей Красной Армии) в октябре - начале ноября белогвардейские войска были выбиты за пределы России.

Земская Рать состояла из четырех групп (ратей).

Поволжская (группа) рать (г.-м-р В.М.Молчанов, НШ - п-к Савчук; 2030 шт., 805 саб., 8 орудий), в нее входили: Прикамский полк (п-к А.Г.Ефимов), Приволжский полк (ген.-м-р Н.П.Сахаров), Московский конный полк (ген.-м-р Хрущев).

Сибирская рать (ген.-м-р И.С.Смолин, НШ - п-к Бодров; 1450 шт. и саб., 7 орудий), в нее входили: Западно-Сибирский полк (п-к А.Г. Аргунов), Восточно-Сибирский полк (ген.-м-р Вишневский; с группой солдат он перейдет к генералу Пепеляеву), Пограничный полк, Сибирский артиллерийский дивизион (п-к Смольянов), Сибирская инженерная дружина.

Сибирская казачья рать (ген.-м-р В.А.Бородин, НШ - п-к Кононов; 588 шт., 545 саб., 4 орудия), в нее входили: Оренбургская бригада (ген.-м-р Н.М.Наумов), Сводный казачий полк (ген.-м-р Блохин), Восточно-Сибирский дивизион (п-к Романовский), Уральская казачья сотня.

Дальневосточная рать (ген.-л-нт Ф.Л.Глебов, НШ - п-к Дубинин; около 1800 шт. и саб., 3 орудия), в нее входили: Забайкальская казачья дивизия (около 200 шт., 1100 саб., 3 орудия), Амурская казачья дружина (200 шт.), Иркутская казачья дружина, Пластунская дружина (п-к Буйвид).

Кроме того, существовали не входящие в рати (группы) Урало-Егерский полк (п-к Доможиров, 400 шт.), Железнодорожная бригада (п-к Ростовцев, около 1380 чел., 4 бронепоезда), партизанский отряд (ген.-л-нт Савельев), Сибирская добровольная дружина (ген.-л-нт Пепеляев).

По оперативным данным красных, Земская Рать к моменту начала боевых действий в октябре 1922 года имела 6325 штыков, 1622 сабли, 77 пулеметов и 21 орудие* . Сюда не включены Сибирская флотилия и тыловые части. Начальник штаба Земской Рати генерал Петров в своей книге ушедших в Китай беженцев в составе так называемой "Хунчунской группы беженцев" определяет в количестве 7535 мужчин, 653 женщин и 461 ребенка.

На 30 кораблях, уведенных из Владивостока адмиралом Старком, в эмиграцию ушло около 4700 человек. Из них около 1800 гражданских беженцев, 700 человек из кадетских корпусов, 250 раненых и персонал госпиталя.

Приведенные цифры позволяют судить, как таяли ряды белогвардейцев, если вспомнить, что армия Колчака была около 400000 штыков и сабель.

Настоящая статья является практически первой попыткой за всю историю исследования Российской Гражданской войны на Дальнем Востоке дать в достаточном объеме сведения о Дальне-Восточной Армии, не акцентируя внимания на идеологических разногласиях белых и красных.

---

* Более подробно переформирования даны на прилагаемых схемах.

Последний белый генерал

У Истории, как и в человеческой жизни, бег времени неумолим, его не остановить, не обратить вспять, лишь память может возвращать в дни давние тех, кто был участником событий, да архивные документы и мемуары могут поведать о суровых днях давней братоубийственной войны, эхо которой звучит до сих пор.

12 февраля - памятная дата для дальневосточников, в этом году исполняется 75 лет со времени Волочаевской битвы между русскими полками, окрашенными политиками в красный и белый цвета. Как говорят в Англии, за это время много воды утекло под мостами.

Ныне над Кремлем в Москве, а в Хабаровске над зданием бывшего крайкома КПСС развевается флаг, под которым белогвардейские части генерал-майора В.М.Молчанова обороняли Волочаевку от наступающих красных частей Народно-революционной армии бывшего поручика С.М.Серышева, к которому перед началом операции прибыл сам Главнокомандующий НРА и Флотом, Военный министр ДВР В.К.Блюхер. Пришедшие к власти под этим флагом люди предпочитают умалчивать (а большинство и вообще не знает) о геральдической сущности трех цветов флага, читатели же газет слепо верят журналистам, что это "Российский флаг", хотя он по сути таковым не является уже потому, что на нем отсутствует двуглавый орел, олицетворявший государственность.

О "красных волочаевцах" в нашей литературе написано много, но, как в любом бою, были и "белые волочаевцы". Доводилось и мне писать о тех событиях и судьбах участников боев. Нередко задают вопросы: знаю ли что о "белых волочаевцах", кто они? Разумеется, знаю.

В исторической литературе и в периодике можно прочитать, что последние царские генералы пытались на Дальнем Востоке дать решительный бой с последующим походом на Москву. Нет, не совсем так было во время Волочаевской битвы. Среди белых, участвовавших в волочаевских событиях не было ни одного царского генерала, да и о походе на Москву они не мечтали. Потерпев поражение в Сибири и Забайкалье, белые бойцы чувствовали свою обреченность. Знал об этой обреченности и их командующий - генерал-майор Виктор Михайлович Молчанов, в газете "Русская Армия" обратившийся со страстным призывом 14 января 1922 года к офицерам и солдатам: "... И тот, в ком горит любовь к Родине, кто не может жить без мысли о существовании Единой Великой России, - тот придет в ряды армии, придет к нам. Мы никакой награды за служение Родине не предлагаем и сами не ждем. Наша награда - деревянный крест. Мы смертники..." Последние два предложения были выделены жирным шрифтом.

Бывшие офицеры и солдаты, а тем более гражданские лица, в армию буржуазного Временного Приамурского правительства, находившегося во Владивостоке, не спешили.

В этой связи весьма примечательна песня, которую распевали белогвардейцы, выступившие в поход против Народно-революционной армии ДВР, пели на мотив "Пара гнедых":

Где вы теперь?
Какой новый правитель
Вас соберет под знамена свои
И снова на битву,
В родную обитель,
Он поведет вас купаться в крови...

Проработав несколько лет в разных архивах, я многое знаю ныне не так, как прежде. И оцениваю Гражданскую войну не только как социальное зло в рамках конкретного государства, но и как преступление, к которому причастны, или более точно сказать, инициаторы его - политики: наши, российские, и политики чужеземные. Сейчас пытаются в начале Гражданской войны обвинить большевиков, но при этом забывают (а может умышленно скрывают или никогда не читали воспоминаний А.Ф.Керенского), что на второй день после Февральской революции была произнесена фраза "Гражданская война началась" в связи с убийством двух офицеров неподалеку от дома, где обосновались пришедшие к власти представители буржуазии. Вероятнее всего, многие никогда не читали и таких слов Керенского: "Выступая на заседании четвертой Думы с речью, в которой резко критиковал политические и экономические последствия столыпинской реформы, я процитировал слова хорошо известного немецкого эксперта по аграрному вопросу профессора Ауфхагена. После посещения большого числа русских деревень он писал: "Своей земельной реформой Столыпин разжег в деревне пламя гражданской войны".

С 1912 года А.Ф.Керенский был членом масонской ложи и в своих воспоминаниях указывал, что практически с того времени все царские министры назначались на посты не царем, а масонами. Столыпин был поставлен самим императором, но вскоре был убит. Кому это нужно? Вот еще слова Керенского: "На ежегодных съездах делегаты лож* обсуждали проделанную работу и проводили выборы в Высший совет... Порой на съездах внутри партийных фракций вспыхивали острые столкновения по таким жизненно важным проблемам, как национальный вопрос, формирование правительства, аграрная реформа** . Но мы никогда не допускали, чтобы эти разногласия наносили ущерб нашей солидарности... В действительности же положение в России и насущные нужды нашей страны обсуждались на съездах масонов людьми, которые вовсе не пытались навязать друг другу свои политические программы, а руководствовались лишь своей совестью и стремлением

---

* Масонских лож.

** Эти слова А.Ф.Керенского свидетельствуют, что революционные партии были масонскими образованиями.

найти наилучшие решения. Мы ощущали пульс национальной жизни и всегда стремились воплотить в нашей работе чаяния народа"* .

Эти воспоминания Керенского приведены мною лишь потому, что нас вновь иностранные профессора учат, как жить, как вести хозяйство, а оно от такой учебы все более разваливается, и в то же время многие экономисты ныне оценивают весьма положительно реформы министра внутренних дел России П.А.Столыпина. И уже вновь говорят о возможной гражданской войне в нашей стране. Словоблудие политиков разжигает межнациональную и социальную рознь, а тем временем иностранный капитал все глубже внедряется в экономику страны, реально превращая население в рабов, которые однажды вновь взметнутся в бунте.

Я сказал, что не "царские генералы" вели в последний бой белых солдат. Во главе белых войск волею судьбы оказались люди, прошедшие страшными дорогами первой мировой войны и Гражданской, вступив в них еще довольно молодыми людьми.

Что вспомнилось бывшему поручику саперного батальона Виктору Молчанову, когда он, уже в чине генерал-лейтенанта (это не оговорка и не опечатка, звание генерал-лейтенанта Молчанов получил от атамана Семенова и в последующем сам отказался от него), прибыл во главе 3-го корпуса в Раздольное в Приморье, где служил перед первой мировой войной?

Сразу следует сказать, что в Дальне-Восточной Армии (белой) Временного Приамурского правительства братьев Меркуловых в 1921 году почти не было дальневосточников. В ней были енисейские, оренбургские, сибирские и забайкальские казаки, рабочие ижевского и воткинского заводов, крестьяне Поволжья, уральцы, омичи, барнаульцы. По национальному составу в основном были русские, татары и башкиры. В 4-м Уфимском полку у полковника Сидамонидзе даже был полковой мулла.

Население Дальнего Востока по целому ряду причин относилось враждебно к белым войскам, которые после ликвидации "Читинской пробки" в ноябре 1920 года по Китайско-Восточной железной дороге устремились в Приморье.

Всего дальневосточников в рядах белых было около 350 человек. Это иманская сотня Уссурийского казачьего войска под командованием войскового старшины Ширяева (уроженец поселка Сальского), состоявшая из бывших калмыковцев, и Отдельный Уссурийский стрелковый дивизион под командой полковника Белых.

В ходе наступления белых на город Хабаровск к ним присоединились лишь единицы.

Что предопределило состав Дальне-Восточной Армии?

---

* Этнический еврей А.Ф.Керенский не говорит, какого народа чаяния стремились воплотить масоны в их разрушительной работе. Он не скрывает, что различие программ партий для масонов лишь прикрытие.

Первое - социальная незащищенность офицерского корпуса после Февральской и Октябрьской революций (этот процесс имеет место и ныне). Лидеры буржуазных революционеров старательно разваливали Русскую Армию, бывшую оплотом империи. В последующем она была возрождена, но уже расколотая на две непримиримые части, стремящиеся уничтожить друг друга, словно в этом и был смысл существования вооруженной силы родного Отечества.

Второе - нежелание дальневосточников поднимать оружие против своих земляков, против Дальне-Восточной Республики, в которой видели законную основу для прекращения всяких междоусобиц и гарантию мирной жизни, а чины Дальне-Восточной Армии были чуждыми пришельцами, вольно или невольно поддерживающими пламя Гражданской войны.

Третье - резкое неприятие основной массой населения, в том числе и корейцами и китайцами, жившими в пределах русского Дальнего Востока, вмешательства японцев в жизнь русского народа, по своей сути к тому времени превратившегося в прямую оккупацию Приморья, ведь не было секретом, что именно японцы вооружают каппелевцев и семеновцев, находившихся в Приморье, и выделяют деньги для финансирования всех военных мероприятий.

Годы Гражданской войны показали, что иностранцы преследуют свои корыстные цели, а отсюда вытекало, что и те, кого они поддерживают, действуют не из лучших побуждений, коли на основе этой поддержки строят свою политику.

Таким образом, Дальне-Восточную Армию комплектовали по сути добровольцами, заброшенными на Дальний Восток из мест, весьма далеких от этой земли.

К тому же даже белогвардейцы сами знали и говорили, что действия атаманов Семенова и Калмыкова превратили белое дело в черное, резко оттолкнули массу народа в сторону большевизации, и, как ни парадоксально, они оказались лучшими агитаторами за Советскую власть. В ходе Гражданской войны большинство забайкальских казаков ушли в красные партизанские отряды. Но именно из Забайкальского казачьего войска выдвинулась весьма зловещая фигура Григория Михайловича Семенова. Мне доводилось бывать в далеком забайкальском карауле Куранжа Дурулдуевской станицы, на родине атамана Семенова. И тогда подумалось, что дикие условия в определенной мере предопределяют и дикие нравы.

Но поскольку в данном очерке речь должна вестись в первую очередь о генерал-лейтенанте В.М.Молчанове, то обратимся к его биографии, именно она в какой-то мере поможет понять события давних дней.

Родился Виктор Михайлович 5 февраля 1886 года в городе Чистополье Казанской губернии. Окончил Елабужское реальное училище, а затем в Москве Алексеевское военное училище и был произведен в офицеры 21 марта 1906 года. Направили служить во 2-ой Кавказский саперный батальон, а через два года переведен на Дальний Восток во 2-й Восточно-Сибирский са-

перный батальон. С 1908 года он служит в 6-ом Сибирском саперном батальоне.

Война с Германией, начавшаяся 19 июля 1914 года, принесла ему много испытаний. В должности командира 3 отдельной инженерной роты 3 Сибирской стрелковой дивизии он пробыл до самой революции. При штатной численности роты в 5 офицеров и 241 сапера в роте штабс-капитана В.М.Молчанова за боевой период выбыло 8 офицеров и 559 саперов. Практически личный состав сменился дважды.

Во время немецкой газовой атаки в июле 1915 года три взвода из роты погибли, а четвертый, благодаря находчивости Молчанова, приказавшего дышать через мокрые тряпки, не только остался в живых, но и отразил атаку немцев, хотя сам Молчанов отравился газами во время подачи команд.

Война с Германией для подполковника Молчанова окончилась на Рижском фронте на станции Вольмар, где он, получив восемь осколочных ранений от разорвавшейся гранаты в обе ноги, попал в плен. Залечив раны, в апреле 1918 года он бежал из плена. Добравшись до родных мест, поселился у брата, служившего мировым судьей.

После мятежа чехословацкого корпуса летом 1918 года резко обострилась обстановка во многих местностях Сибири, Урала, Поволжья, Дальнего Востока.

В Елабужском уезде братья Молчановы организовывали отряд, в котором Виктор Михайлович стал командиром, а мировой судья - заведующим хозяйственной частью отряда.

Отряд вырос со 120 пеших и 35 конных до 9000 человек. В руках подполковника Молчанова сосредоточилась вся военная и гражданская власть в уезде.

Неблагоприятная обстановка для белых осенью 1918 года заставила В.М.Молчанова отступать на восток, но его бойцы довольно успешно сдерживали наступление красных. Отряд был преобразован в 32-й Прикамский стрелковый полк, Молчанова произвели в полковники.

Ижевская стрелковая бригада в составе белых войск считалась ненадежной из-за большого числа заводских рабочих. Для организации и наведения порядка в нее был направлен тридцатидвухлетний полковник В.М.Молчанов, которому и удалось превратить часть в крепкую боевую единицу. Ижевцы проявили себя во время наступления на Уфу. Молчанову было присвоено звание генерал-майора.

После взятия города Ижевска бригада практически распалась, рабочие вернулись на завод. Под командой генерала осталось очень мало ижевцев, но он отказался от предложения стать начальником 4 Уфимской стрелковой дивизии.

Отступление белых армий к Уралу предопределило возврат многих бывших чинов бригады в свои части. Бригаду развернули в дивизию. За успешные действия против красных дивизия получила Георгиевское знамя, а ее начальник был награжден орденом Св. Георгия 4 степени.

В известном Ледовом походе через Сибирь дивизия Молчанова вела арьергардные бои. С остатками 3-й армии генерал Молчанов догнал 2-ю армию во главе с генералом Каппелем (кстати, тоже вступившим в Гражданскую войну в чине подполковника) в деревне Подпорожье на реке Кан.

При подходе к Байкалу у деревни Хараузное в бою с красными партизанами генерал был ранен. К Чите прорвалось всего лишь около 900 ижевцев. Дивизия была свернута в полк.

Здесь следует сказать несколько слов, что в конце Гражданской войны чехов ненавидели как белые, так и красные* . Инспирировав своими действиями широкомасштабную Гражданскую войну в Сибири и на Дальнем Востоке, свергнув во многих местах Советскую власть, так же спокойно они предали и Верховного правителя России адмирала А.В.Колчака, бросив фронт, а в последующем совместно с французским генералом Жаненом сдав и самого адмирала эсерам, которые незамедлили передать его большевикам. Унтер-офицер в первую мировую войну Рудольф Гейдль (1892-1948 гг.), известный в истории под именем генерал-лейтенанта Гайды Радолы, предал Колчака не только на фронте, когда красные начали наносить сильные удары по войскам белых и интервентов, где командовал Сибирской армией с января 1918 по июль 1919 года, но и в глубоком тылу, во Владивостоке, возглавив правоэссеровские и буржуазно-либеральные группы с примкнувшими к ним рабочими во время мятежа против колчаковской власти.

Что ему, чужестранцу, было нужно в той Гражданской войне? Что нужно было японцам, французам, американцам, англичанам, канадцам и другим чужеземцам на неспокойной русской земле? Их деньги и оружие обусловливали жизнедеятельность белых армий.

Слишком много было потеряно иностранным капиталом, укоренившимся в России за предыдущие полстолетия, слишком много предстояло потерять, но этого, разумеется, пытались избежать, вооружая и финансируя белые русские армии, те, кого ныне называют представителями "свободного рынка".

Не случайно Особый Маньчжурский отряд атамана Семенова создавался при самом активном участии японского капитана Куроки и на японские иены. В этом отряде служили японцы, сначала в числе 4 офицеров и 7 солдат, а потом, в конце июля 1918 года, прибыл отряд в 400 человек, навербованных господами Сео Эйтаро и Анжио. 29 июля 1918 года на Атамановской сопке этот батальон японцев, служивший у Семенова, спас последнего от окончательного разгрома, при этом сами японцы потеряли до 20%.

Нет, не случайно разоруженная китайцами армия каппелевцев при движении по КВЖД вновь была вооружена японцами в октябре 1921 года и через месяц брошена против Дальне-Восточной Республики. Было это в момент предстоящей международной конференции в Вашингтоне.

---

* Русские офицеры и солдаты называли их чехо-собаками.

11. Зак. 2480

И генерал Молчанов, желая того или нет, выступал орудием политики Японии в Дальневосточном регионе.

Это небольшое отступление сделано мною умышленно, чтобы показать, как подталкиваемые иностранцами русские с энтузиазмом убивали друг друга в угоду их капиталу.

Что же касается большевиков, то пропаганда белых все время пыталась доказать, что большевистское движение инспирировано немцами, стремившимися ослабить Россию и Антанту путем революционной бури. Но историки знают, что в результате революции немецкие фирмы весьма много потеряли даже у нас на Дальнем Востоке. Я не буду говорить о фирме "Кунст и Альберс"* , хорошо известной дальневосточникам тех времен. Достаточно вспомнить, что капитал знаменитого торгового дома Чурина на 60% был немецким...

В Забайкалье генерал Молчанов был назначен командиром 3-го корпуса, с ним и проделал путь отступлений в Приморье и во главе его с приданными частями 2-го стрелкового корпуса, а также бывших семеновцев из Гродековской группы ему пришлось вести "белоповстанцев" - так окрестили себя в агитационных целях белые части, хотя именно против них шло местное партизанское движение, - в поход на Хабаровск.

Этот Хабаровский поход 1921-1922 годов был трагическим не только для белых, но и для красных. Разрушенная стараниями "талантливого полководца" В.К.Блюхера Народно-революционная армия была неспособна противостоять хорошо организованной, хотя и хуже оснащенной Дальне-Восточной Армии. Но это тема другого очерка. Могу лишь сказать, что В.К.Блюхер был убран с Дальнего Востока в 1922 году именно из-за того, что не смог решить главную задачу - ликвидация последнего сильного очага белогвардейского движения на территории России, хотя и была ему вручена благодарственная грамота правительства ДВР. Тому, кто знаком с архивным материалом, известно, что НРА ДВР до приезда Блюхера была многочисленнее в семь-восемь раз в боевом личном составе и вооружении. После его реформ в боевом отношении она стала значительно уступать белым войскам, прошедшим суровую школу испытаний. Нет, не случайно за три недели войска Молчанова прошли полтысячи километров, не только благодаря профессионализму солдат и полководческому мастерству командиров.

Мне уже доводилось писать, что воевали на последнем этапе Гражданской войны, сошлись на рубеже Волочаевки люди, знавшие довольно хорошо друг друга. Начальник полевого штаба В.К.Блюхера, бывший полковник Петр Анисимович Луцков служил заместителем начальника осведомительного отдела в Ставке Колчака и, разумеется, прекрасно знал генерала Молчанова по совместной работе.

---

* В 1942 году Управлением государственными архивами НКВД СССР выпущен секретный сборник документов о немецком шпионаже в царской России, где убедительно показана роль фирмы "Кунст и Альберс" как шпионского прикрытия.

Бывшие поручики (командующий Восточным фронтом С.М.Серышев), штабс-капитаны (командиры полков В.А.Попов, Г.В.Кондратьев), бывшие фельдфебели (командир 4 Уфимского полка полковник Сидамонидзе), вахмистры (генерал-лейтенант Глебов, последний начальник Гродековской группы), ставшие во главе красных или белых войск, сошлись на роковой черте ненависти. Братоубийственная истерия сводила и разводила их на полях сражений то в одном лагере, то по разные стороны фронтов.

Согласно разведданным НРА к 10 февраля 1922 года на побережье Амура в станицах Верхне-Спасское и Нижне-Спасское находились 1-й пластунский полк (полковник Критеров) и 2-й пластунский полк (полковник Салазкин) общей численностью 350 штыков, 15 сабель, 6 пулеметов, 2 орудия.

В районе Волочаевки находилась 3-я бригада Афиногена Гавриловича Аргунова в составе 3 Добровольческого полка (командир полка полковник Бахтерев), Омского стрелкового полка (вместо полковника Мельникова временно командовал его заместитель полковник Мохов), Добровольческая батарея полковника Гайковича. Общая численность около 500 штыков, 12-сабель, 8 пулеметов и 3 орудий. Здесь же, в районе сопки Июнь-Карани и станции Волочаевка, находилась Поволжская бригада, которой до 26 января командовал Николай Павлович Сахаров и снятый с должности за поражения под Ином и Ольгохтой. После убытия Н.П.Сахарова во Владивосток бригаду возглавил полковник Петров. В ее составе были 1 Волжский стрелковый полк (вместо полковника Беленушкина в это время командовал полковник Волюшкин), 8 Камский полк (после выбытия из строя под Ином 28 декабря полковника В.Е.Сотникова полком командовал полковник Турков), 4 Уфимский полк (полковник Сидамонидзе), 1 Уфимский кавполк (полковник Березин) и 3 Волжская батарея. Общая численность бригады около 900 штыков, 200 сабель, 9 пулеметов и 3 орудий. Из состава 1 Стрелковой бригады, которой с 7 декабря командовал полковник Н.А.Александров, под Волочаевкой был 1 Егерский полк (полковник Султан), 2 Уральский полк (полковник Гампер), Конно-Егерский полк (полковник Степанов) и 1-й стрелково-артиллерийский дивизион (полковник Романовский). Общая численность около 670 штыков, 285 сабель и 3 пулеметов. Таким образом, под Волочаевкой было у белых, по оценке красных, 2070 штыков, 605 сабель, 26 пулеметов, 6 орудий. Из них 4 Уфимский, 1 Волжский и 8 Камский полки в ночь на 12 февраля были брошены на помощь генералу Никитину с его пластунами к Нижне-Спасскому против наступающей Забайкальской группы Н.Д.Томина, всего около 900 штыков, 9 пулеметов и 2 орудий. Следовательно, наступающей на Волочаевку Сводной стрелковой бригаде Я.З.Покуса в составе Особого Амурского полка В.А.Попова, 6 стрелкового полка А.Н.Захарова, 5 стрелкового полка В.В.Гурского, 4 кавалерийского полка А.Н.Сунфу и двух приданных батальонов 3 стрелкового полка 1 Читинской стрелковой бригады из Забай-

кальской группы общей численностью около 5000 штыков, 1000 сабель, 130 пулеметов, 14 орудий полевой артиллерии и 2 бронепоездов со стороны белых противостояло около 1170 штыков, 405 сабель, 17 пулеметов и 4 орудий, 3 бронепоездов (третий был в тылу)*.

В Дежневке, где располагался штаб В.М.Молчанова, находился Сводно-добровольческий полк полковника Черкеса** . Ижевско-Воткинская бригада полковника Авенира Геннадьевича Ефимова (в ходе Гражданской войны окончил академию Генерального Штаба) располагалась: Ижевский стрелковый полк в Николаевке (370 штыков, 40 сабель, командир - полковник Зуев), в Покровке стоял полк Воткинский под командой полковника фон-Ваха, там же находился Воткинский кавалерийский дивизион полковника Дробинина. Где располагалась Воткинская батарея капитана Тряпицына в составе 2 орудий, установить не удалось (по некоторым сведениям, в этот период батареей командовал поручик Жилин). Вероятнее всего, батарея находилась в качестве артиллерийского резерва при Молчанове в Дежневке.

В задачу Иркутского полка полковника Зилова входило оборонять Казакевичи, где так же, как и на Волочаевке, были построены проволочные заграждения.

Приведенная диспозиция белых означает, что на основном направлении красные превосходили в силах и средствах: по штыкам более чем в три раза, по пулеметам - в 6 с лишним раз, по орудиям - в 3 раза, и лишь уступали по кавалерии, белые превосходили немного красных, но из-за глубокого снега кавалерия в обороне практически не играла роли, действовала в спешенном строю.

На севере, в районе Архангельской и Даниловки белые имели Сибирский казачий полк полковника Бабикова в 150 сабель и 60 штыков при 4 пулеметах и группу полковника Ширяева численностью около 80 штыков и 100 сабель (по разведданным считалось, что у Ширяева около 400 штыков, в последующем, оценивая ход боев, пришли к выводу, что было около 500 сабель, 80 штыков, 8 пулеметов и 1 орудие; но столько сил и средств у Ширяева никогда не было. - *Г.Л.*)***. Они противостояли группе Федора Петрова-Тетерина и И.П.Шевчука, включавшей 375 штыков, 67 сабель, 8 пулеметов и 2 орудия. Здесь силы были приблизительно равны, хотя красные превосходили в средствах.

Забайкальской группе НРА Н.Д.Томина, состоявшей из 1-й Читинской стрелковой бригады, Троицкосавского кавалерийского полка и Читин-

---

* Соотношение сил и средств здесь дано на основании разведывательных и оперативных сводок предполагаемых потерь и некомплекта частей НРА. При этом в учет не брались саперные, связи, железнодорожные, тыловые части и подразделения обеспечения.

** Я.З.Покус считал, что Сводно-добровольческий полк находился в районе Покровки или Николаевки.

*** Я.З.Покус в статье "Волочаевская операция" указывает, что белые в районе Улика-Архангельская-Даниловка входили в группу генерала Вишневского, следовательно, разведданные о составе группы Ширяева были неточными.

ского кавдивизиона общей численностью 1560 штыков, 673 сабли, 80 пулеметов и 14 орудий* , белые противостояли лишь 350 штыками, 15 саблями, 6 пулеметами и 2 орудиями. Поволжская бригада из-за позднего подхода нанести контрудар не смогла и существенного влияния на исход боя не оказала, скорее наоборот, сама подверглась сильному удару красных на юге и уже не могла участвовать в бою под Волочаевкой. Таким образом, на южном направлении красные многократно превосходили группировку белых. Правда, в тылу у красных действовал в районе станицы Михайловской отряд полковника Д.Ф.Карлова, известного в стане красных под фамилией Илькова (псевдоним). В него входили Амурский кавалерийский дивизион, Забайкальский казачий полк и Уссурийский стрелковый дивизион, который красные принимали за полк; общая численность отряда составляла около 200 штыков, 400 сабель при 8 пулеметах и 1 орудии. Ему противодействовал отряд красных Бороздина силой до батальона. Задачей Карлова-Илькова было вывести из строя Амурскую железную дорогу и поднять казачество на борьбу с красными. Ни то ни другое по сути не удалось. Этот отряд занял Верхне- и Нижнеспасское через несколько дней после падения Волочаевки, когда красные уже захватили Казакевичи, но, разумеется, это тоже не оказало существенного влияния на исход Волочаевской операции красных.

Поручик 1 Стрелково-артиллерийского дивизиона Б.Филимонов, участвовавший в рядах белых войск в последних боях с красными, писал: "Проходит полтора месяца тяжелых боев за Хабаровском. Армия тает, приносит бесплодные жертвы, теряется вера в возможность получить какую-либо помощь от населения.., начинается отступление. Генерал Молчанов сделал все, что было в пределах человеческих сил и свой долг выполнил до конца".

Следует сказать, что данная цитата в полной мере отражает ситуацию тех дней. Изнурительные бои в течение полутора месяцев против Молчанова вел Степан Серышев, командуя Восточным фронтом, что же касается появления на фронте В.К.Блюхера, то он приехал сорвать зрелый плод, да и то не смог этого сделать, так как "волочаевские дни" в полной мере показали его бездарность в стратегических и тактических вопросах, кстати, это же повторится потом и на Хасане (хотя существует легенда о его полководческом таланте). Белый бронепоезд заезжал в середину лежащих в снегу около проволочных заграждений народоармейцев и расстреливал их из пулеметов с расстояния 25-50 метров, в то же время артиллерия красных и бронепоезда бездействовали - не был отремонтирован мост через ручей Поперечка, хотя Серышев и Покус обращали внимание Блюхера на необходимость ремонта и лишь последующего наступления на хорошо укрепленную позицию белых. 12 февраля, после ремонта моста, когда в бой вступили красные бронепоезда, весь штурм Волочаевки оказался весьма коротким, за три часа с начала

* Два орудия оставлены в резерве фронта, четыре орудия переданы в Сводную стрелковую бригаду.

боя все было закончено. В 11 часов 32 минуты сопка Июнь-Карани была взята.

Победа была одержана благодаря мужеству народоармейцев, а не "таланту" В.К.Блюхера, скорее вопреки ему.

Проверив десятки оперативных документов НРА, я не обнаружил сведений о трофеях и пленных под Волочаевкой, но в то же время на южном направлении, где наступала Забайкальская группа Н.Д.Томина, таковые были в значительном количестве. Ответ нашелся в воспоминаниях простого народоармейца Троицкосавского кавалерийского полка (хранится в архиве), писавшего, что когда они приблизились с юга к Волочаевке, то видели, как по другую сторону дороги колоннами уходили с сопки Июнь-Карани и из села белые, а их бронепоезд курсировал взад и вперед, не подпуская пулеметным огнем красных конников к железной дороге...

В целом В.М.Молчанов правильно оценивал предстоящие действия красных и организовывал оборону с учетом главных направлений ударов красных полков. Для сохранения армии он был вынужден оставить Хабаровск без боя.

Белые откатились в Приморье за прикрытие японских штыков.

В.К.Блюхер через две недели после освобождения Хабаровска поспешил снять с должностей Командующего Восточным фронтом С.М. Серышева и Члена Военного Совета П.П.Постышева, которые еще в декабре 1921 года, перед оставлением Хабаровска белым, в телефонных разговорах напрямую обвинили во всем происходящем тех, кто сократил армию (это делал В.К.Блюхер), и за это должны поплатиться головами, в том числе и головой Блюхера. Блюхер не забыл этих разговоров (копии телефонограмм обнаружены мною в архиве). Найдены мною в архиве и документы, подтверждающие, что вся Волочаевская операция была спланирована и проводилась в основном с разработками С.М.Серышева, а не В.К.Блюхера. И если бы не вмешательство Блюхера в действия командующего фронтом, то потери были бы много меньше. С учетом потерь под Казакевичами 14 февраля в Народно-революционной армии были убиты, ранены и обморожены практически каждый третий народоармеец, потери составили около 2000 человек. Точных потерь белых не было установлено, но они были значительно меньше*.

В.М.Молчанов умел организовывать не только оборону, но и наступление, а вот политиком был плохим. Скорее всего, это объяснялось его импульсивным характером. Достаточно вспомнить случай из его офицерской молодости. Офицеры обедали в ресторане, вошел пьяный командир роты и обозвал Молчанова сукиным сыном. Тот выхватил пистолет и выстрелил в голову капитану, но пуля лишь слегка задела его. Молчанова судили и дали 30 суток ареста. Капитана разжаловали и уволили из армии, осудили и на 3 года заключили в тюрьму. Молчанова перевели в Иркутск в 6 Восточно-

---

* Я.З.Покус определял потери белых в Волочаевской операции в 400 убитых и 700 раненых и обмороженных, но считать их точными из-за отсутствия документов не представляется возможным.

Сибирский инженерный батальон. Это событие характеризует не только Молчанова, но и дух русской армии того времени, когда армия еще не была превращена в вооруженную толпу. И в ходе Гражданской войны из вооруженной толпы вновь возрождалась армия, но расколотая на две половины, у каждой из которых был свой высокий моральный дух и своя идеология.

Японцы в силу экономических, политических и чисто военных условий летом 1922 года объявили о выводе своих войск с территории России и тем самым оставили белых один на один с объединенными силами НРА и Красной Армии. 1 Забайкальская стрелковая дивизия состояла из 104 стрелковой бригады Красной Армии с приданными ей частями. К сентябрю прибыла еще из Красной Армии 36 стрелковая дивизия.

Генерал Молчанов с боями отводил свои войска все дальше к Владивостоку, потом к Посьету, пока не пришлось перейти государственную границу с Китаем, чтобы спасти остатки тех, кому не нашлось места в новом обществе.

В последующем биографы Молчанова отмечали, что он был прекрасным военным руководителем, но так и не смог влиться в деловой мир заграницы. Куры, которых он пытался разводить, передохли*.

Первая жена В.М.Молчанова умерла в 1931 году. Через десять лет он женился вновь. 12 января 1975 года в городе Сан-Франциско газета "Экзаминер" напечатала коротенькое сообщение, что состоится погребение бывшего русского генерала Виктора Молчанова, который сражался за царя Николая II против коммунистов, погребальная церемония начнется во вторник в 12 часов 30 минут в Русской Ортодоксальной церкви. Он умер в возрасте 88 лет, оставив жену Лидию, сына Михаила, двух дочерей, Ларису и Милу, а также 5 внуков и правнуков.

Историки знают, что командующим Дальне-Восточной Армией и Управляющим военным и морским ведомствами Временного Приамурского правительства в 1921-1922 годах был генерал-лейтенант Григорий Афанасьевич Вержбицкий (германскую войну закончил в чине полковника), а с переименованием армии в Земскую Рать и приходом к власти генерал-лейтенанта Михаила Константиновича Дитерихса, ставшего Воеводой Земской Рати, эти два человека на последнем этапе контрреволюционной борьбы должны были бы олицетворять вооруженное сопротивление большевикам, но дань первенства отдают В.М.Молчанову, называя его последним белым генералом, так как ему довелось водить в бой последние белые полки...

На протяжении многих лет 12 февраля на сопке Июнь-Карани собирались красные ветераны-волочаевцы и вспоминали минувшие дни. Ныне могут собраться лишь их потомки.

---

* С 3 по 8 июня 1922 года В.М.Молчанов возглавлял Временное Приамурское правительство во Владивостоке, ожидая прибытия избранного председателем правительства М.К.Дитерихса, что можно считать вершиной его военно-политической деятельности.

А может быть, было бы целесообразно собраться на этой сопке, политой кровью дедов и отцов, потомкам белых и красных, отбросив предубеждение. Те и другие были россиянами, и линия вражды пролегла между ними не по их собственной воле. Достаточно сказать, что глава Временного Приамурского правительства С.Д.Меркулов называл Молчанова полубольшевиком, и его волновало, что армия в руках полубольшевика.

Поистине необычны души русских. Мы вступали в смертельные схватки с немцами и французами, шведами и поляками (да и мало ли еще с кем) и после войн всегда находили взаимопонимание на долгие годы, в то же время на десятилетия растянули деление на "белых" и "красных".

Если верить в Библейские истории и основные догмы христианства, что "все в руце Божьей" и без воли Божьей даже волос не упадет с головы, тогда зачем все страсти любви и ненависти, замешанные на политике?

Нет однозначных ответов! Каждый находит их сам или же путается в трех соснах, за которыми не видит леса...

Я же коротко рассказал биографию человека, о котором большинство знали лишь одно - генерал Молчанов!

Атаман Григорий Семенов и "семеновцы"

В периоды бурных событий современности функционеры различных политических течений и партий, демагоги (вожди народа) непременно стремятся отыскать в прошлом исторические аналоги или морально-политическую базу для своей активности. Проявляют повышенный интерес к истории и обыватели, словно это поможет им найти свое место в тайфуне страстей. Но весьма часто иллюзорность в оценке прошлого преобладает над истиной.

Сегодня появляется много разных публикаций о времени Российской Гражданской войны с восхвалением белого движения, словно Рабоче-крестьянская Красная Армия воевала под угрозой всеобщего расстрела, обманутая агитацией В.И.Ленина и его соратников. Примитивизм подобного подхода к вопросам истории очевиден. В этом отношении весьма показательна брошюра Александра Кузнецова "О Белой Армии и ее наградах. 1917-1922 гг.", вышедшая в объединении "Книжник" в 1991 году. А.А.Кузнецов говорит: "Не пытаясь проанализировать ход гражданской войны и дать его описание, приведем хотя бы наименование ее фронтов, определяющих события". Перечислив десять фронтов, он пишет: "Дальневосточный фронт (21 марта 1920 г. - 24 января 1923 г.)... Западный фронт (8 апреля 1918 г. - 8 апреля 1924 г.)".

Против кого и кто создал 21 марта 1920 года фронт на Дальнем Востоке, а потом он прекратил свое существование 24 января 1923 года? Кто командовал фронтом как со стороны красных, так и белых? Вряд ли Кузнецов способен ответить, так как "не пытается проанализировать ход гражданской войны".

Генерал-майор Аристарх Васильевич Зуев, командир Отдельного Оренбургского полка, воевавший на стороне белых, в своих воспоминаниях писал: "В ноябре перешли границу. Сдали оружие. Закрылась последняя страница борьбы с красным интернационализмом. Уже не было ни одного белого флага на необъятных Российских просторах".

Здесь речь идет о последних днях Дальне-Восточной Армии* в Приморье, когда части Народно-революционной армии Дальне-Восточной Республики выбили белых из пределов России в 1922 году.

Аналогично и с Западным фронтом. Разве в 1924 году шла гражданская война в России? Ведь в названии своей брошюры Кузнецов указывает 1917-1922 гг.!..

Далее следуют цифры десятков миллионов уничтоженных людей якобы по вине красных со ссылками на газетные публикации такого же пошиба,

---

* На последнем этапе войны белая армия называлась Земской Ратью.

как и сама брошюрка. Но я был бы необъективным, если бы сказал, что книжечка совершенно никчемная. Нет, публикация орденов и медалей, которыми награждались белогвардейские офицеры и солдаты, является положительным элементом, как и публикация фотографий вождей белого движения, которых было бы правильнее называть вождями демократической контрреволюции. Они вошли в историю (о роли говорить не будем), и, следовательно, не только историк вправе знать о них достаточно много, чтобы выносить свои суждения (суждения, а не суд!).

Анализ брошюрки показывает, что не случайно в ней отсутствуют портреты генералов и атаманов: генерал-лейтенанта В.О.Каппеля, генерал-лейтенанта Г.А.Вержбицкого, генерал-майора Молчанова (именно его называли последним белым генералом), атаманов генерал-лейтенанта Г.М.Семенова и генерал-майора И.П.Калмыкова, которые имеют отношение непосредственно к Дальнему Востоку. Не потому ли, что командовавший интервенционистскими войсками американец Гревс приравнивал Семенова "к убийце и разбойнику Калмыкову... Там, где Семенов приказывал другим убивать, Калмыков убивал своей собственной рукой, и в этом заключалась разница между ними".

Поскольку Г.М.Семенов был Походным атаманом всех Дальневосточных казачьих войск, а также в соответствии с передачей ему всей полноты власти А.В.Колчаком на Дальнем Востоке расскажем о нем в небольшом очерке.

Постараемся восполнить пробел знаний у современников об атамане Григории Михайловиче Семенове, избегая акцентирования внимания на кровопролитиях. При этом надеюсь, что читатель поймет, почему взято в кавычки слово "семеновцы" в названии моей статьи. Но сначала сделаем отступление, хотя оно и связано в определенной мере с основной канвой моего рассказа...

Летом 1978 года я проводил проверку военных подразделений топографической службы и выполненных ими топографо-геодезических работ при демаркации государственной границы СССР с Монгольской Народной Республикой. В один из дней мы оказались в небольшом селении, бывшем карауле Куранжа Дурулгуевской станицы, где 13 сентября 1890 года родился мальчик, нареченный Григорием (имя переводится с греческого как "бодрствующий, бдительный"), в жилах которого бежала смешанная русско-монгольская кровь и в судьбе которого, наверное, немалую роль сыграло это зловещее число, если быть мистиком и верить в прочие языческо-религиозные бредни.

Нам показали дом, где, по словам осведомленных людей, жил в детстве и юности Григорий. Но был дом уж очень похож на типовую сельскую школу 30-х годов. Наш водитель, рядовой Ахметов, сфотографировался около этого "исторического" дома на память, я же решил порасспрашивать старожилов. Оказалось, что дом, где жил Г.М.Семенов, давным-давно разобрали и увезли из Куранжи, его использовали при строительстве здания во-

лостной милиции. Думаю, что и ныне кое-кто принимает старую школу (если она сохранилась) за родовое гнездо Семеновых. Но показали мне тогда домик-развалюху, где когда-то жил "брательник" будущего грозного атамана. Я смотрел на покосившиеся домишки (даже новые они вряд ли выглядели привлекательными), на пыльную дорогу с засохшими лепешками коровяка, на белое солнце в мутновато-голубом небе, впитывал в себя степное безмолвие, и почему-то вспоминались жестокие зимние ветры с резью в глазах и привкусом песка во рту, и я утверждался во мнении, что только в такой глуши монгольских степей мог вырасти человек и сформироваться его характер, в котором жестокость сочеталась с удалью, пренебрежение к своей и чужим жизням - с любовью к лошадям и степному ветру, ненависть к развращенности городской жизни - с почитанием старинных обрядов и любовью к разгулу, жажда славы и власти - с непониманием, что самым грязным на белом свете является политика, заложником которой ему предстояло стать.

Пример с домом мною приведен специально, чтобы показать, как мы нередко выдаем за реальность вымысел при попытке рассказать о жизни того или иного человека. Вот почему я буду придерживаться хронологии в биографии Семенова и вести речь о нем без излишнего морализирования.

Осенью 1908 года Г.М.Семенов поступил в Оренбургское казачье училище, которое окончил в 1911. В тот год умер его отец Михаил Петрович. По мнению начальства, он был весьма склочным офицером, и от него постоянно старались избавиться. Скорее всего, эта склочность объяснялась недовольством рутинной службой, а буйная натура Семенова требовала размаха. Много времени спустя, уже в эмиграции, о Семенове так говорил его бывший командир полка Оглоблин:* "Ему всю жизнь везло. Но он плохо кончит, поверьте моему слову. Мания величия в сочетании с хамством и живодерством еще никому не приносила пользы. Это утверждаю я, бывший командир полка, в котором служил Семенов".

Учитывая хорошее знание монгольского языка, Семенова отправили в Ургинскую сотню для участия в военно-топографических съемках в Монголии. Здесь ему впервые удалось блеснуть, на что способен человек, в чьих жилах течет монгольская кровь. Он на практике подтвердил, что всадники Чингисхана за сутки могли совершать броски до 500 километров и появлялись совершенно неожиданно в местах, где их никто не ждал. В декабре 1911 года в течение 26 часов Семенов, меняя заводных лошадей, проехал 350 верст.

Кстати, при демаркации государственной границы монгольская сторона выделила нам более 600 лошадей, которыми мы практически и не воспользовались, предпочитая высокопроходимую советскую технику, а косма-

---

* В 1917 году Прокопий Петрович Оглоблин командовал 3 Верхнеудинским полком, расположенным в местечке Гюльпашан на берегу Урмийского озера, известного по библейским временам под названием Генисаретского, куда и прибыл Семенов на должность командира сотни.

тые низкорослые лошадки у нас всегда вызывали интерес: неужели такие существа обусловливали непобедимость конницы древних монголов?

Но в Монголии Г.М.Семенов пробыл недолго. За самоуправство и лихоимство оборотистого казака в 48 часов выдворили за пределы Монголии. Сам Семенов на имя командования писал: "Администрации Дайцзинского банка стало известно о готовящемся китайцами ограблении, и она обратилась ко мне с нижайшей просьбой оградить от бандитов. За это предложила 5000 лан (серебряная денежная единица. - *Г.Л.*), четыре пуда чаю и десять быков. Отказаться не смел, дабы соблюсти местный обычай..."

После командировки Г.М.Семенов рассорился с командиром полка. Его прикомандировали ко 2 Забайкальской казачьей батарее, а потом к 1 Читинскому полку, в котором он пробыл 9 месяцев. Семенов решил бросить службу в Забайкальской казачьей бригаде и перевестись в Уссурийскую бригаду. В ней в январе 1914 года он был принят в 1-й Нерчинский полк Забайкальского казачьего войска, квартировавший на станции Гродеково. Здесь его назначили начальником учебной команды.

Хотелось бы обратить внимание, что служба в различных частях и на различных должностях, как правило, помогает совершенствованию знаний, накоплению разнообразного опыта. Так что переброски эти Семенову шли на пользу.

Вспыхнувшая 19 июля 1914 года первая мировая война предопределила боевую судьбу Семенова. С Нерчинским полком он убыл на фронт. 11 ноября 1914 года Уссурийская бригада попала в трудное положение. Уланы Прусского полка захватили знамя 1 Нерчинского полка, обоз и 24 зарядных ящика. Случилось так, что Семенов с девятью казаками возвращался из разведки и разъезд наткнулся на прусский эскадрон. Десять русских казаков неожиданно бросились в атаку и обратили улан в бегство. Знамя было отбито. За этот подвиг Г.М.Семенов был награжден орденом Святого Великомученика и Победоносца Георгия 4 степени. Этот орден давал право на потомственное дворянство.

2 декабря с одиннадцатью казаками он снял заставу баварской пехоты и захватил в плен 65 человек. За это ему было вручено Георгиевское оружие.

После десятимесячного пребывания в Польше Уссурийскую конную бригаду перебросили на Западный фронт под Двинск, а затем под Ригу. В 1916 году бригаду перебросили на Австрийский фронт, где она участвовала в Черновицком прорыве и набегах на Венгрию. В Карпатах Г.М.Семенов во главе 40 казаков оборонял ущелье в долину Жупании. После выхода из Карпат Семенов перевелся под командование Баратова в 3 Верхнеудинский полк, который был направлен походным порядком в Месопотамскую долину к Моссулу.

Так в ходе войны Семенов познакомился с Европой и Ближним Востоком.

В начале 1917 года полк был на фронте в Персии в составе так называемого Урмийского отряда (по названию местечка Урмие). В этот период подъесаул Семенов недолго выполнял роль командира полка*.

Февральская революция в России внесла разброд и шатание в армейские части. В мае есаул Семенов написал Керенскому письмо с критикой мер уговаривания солдатской и казачьей массы, предложил создавать национальные формирования и ходатайствовал о разрешении ему сформировать монголо-бурятский полк.

В некоторых источниках указывается, что в этот период Семенов служил в Кишиневе. Надо полагать, что допускается неточность.

В конце июня командиру полка было предписано командировать Семенова в Забайкалье для формирования национальных частей из инородцев. Он заехал в Петроград, где близко сошелся с председателем Всероссийской революционной комиссии по формированию добровольческих армий полковником Муравьевым. С мандатом военного комиссара Временного правительства Г.М.Семенов 5 августа 1917 года прибыл в Читу, где принял участие в работе Войскового круга Забайкальского казачьего войска как выборный представитель Западного фронта, хотя таковым не являлся. На круге призывал к ведению войны, но на фронт он больше не попал, предпочитая остаться в Забайкалье.

Октябрьская революция в Петрограде внесла коррективы в планы Семенова. Но сколь мало он уделял внимания формированию своего полка, свидетельствуют нижеследующие цифры. К 12 декабря 1917 года у есаула Семенова было в строю Монголо-бурятского полка 9 офицеров, 35 казаков-добровольцев и 40 бурят. Итак, всего 85 человек вместе с Семеновым! Полк?! И четыре с лишним месяца формирования при наличии полномочий правительства?!

12 ноября в г.Верхнеудинске (Улан-Удэ) произошло кровавое столкновение между двумя десятками семеновцев и революционно настроенными солдатами местного гарнизона с потерями у обеих сторон.

Биографы и апологеты Семенова считают, что это было ***первое*** (то есть начало) вооруженное выступление контрреволюции против Советов.

Поскольку с августа Семенов был в Забайкалье, то не совсем понятно утверждение Г.А.Захарова в его статье "Атаман Семенов. Взгляд сквозь годы" (газета "Хабаровск. Еженедельное обозрение"), что "впервые в историю есаул Семенов вошел в 1917 году, когда после октябрьского переворота с помощью курсантов двух военных училищ он должен был захватить Таврический дворец и арестовать членов Петроградского Совета во главе с Лениным".

Самолеты тогда не летали, и документов, что Семенов из Забайкалья специально ездил в Петроград, чтобы задушить Октябрьскую революцию в

---

* Временно командовал полком с 10 февраля по 20 марта 1917 года.

зародыше, мне видеть не доводилось. А историк, в первую очередь, обязан отталкиваться от документов.

Поскольку 14 ноября 1917 года в 1 час 15 минут дня было подписано перемирие с немцами, фронты стали распадаться. Солдаты и казаки хлынули по домам. Из возвращающейся с фронта Уссурийской дивизии к Семенову пошли более 100 офицеров и казаков. Попытка захватить и уничтожить Совдеп в городе Чите у Семенова провалилась.

С 10 января 1918 года из так называемого Монголо-бурятского полка начал развертываться Особый Маньчжурский отряд (ОМО). Но формировался он вне пределов России и к апрелю 1918 года включал: 1 Семеновский полк и 2 Маньчжурский полк, в каждом по 2 батальона и по 8 пулеметов; конную бригаду в составе 1 Монголо-бурятского и 2 Даурского полков по 4 сотни в каждом и по 6 пулеметов; две сербские роты; две офицерские роты. Позднее конная бригада и офицерские роты были преобразованы в системе войск атамана Семенова.

Имелась в отряде и артиллерия: батарея из двух тяжелых орудий "Арисака", две 4-орудийные полевые батареи "Арисака", две горные батареи по 4 орудия "Арисака", горная батарея из 4 французских орудий. Таким образом, всего 2 тяжелых орудия, 8 полевых и 12 горных.

Технические части включали в себя 4 бронепоезда (в 1919 году было добавлено еще 8 бронепоездов)*; 1 бронеавтомобиль фирмы "Марс" и 15 грузовиков с пулеметами. Если батько Махно устанавливал пулеметы на конные повозки, изобретя тачанку, то Семенов, хотя и был казаком, с помощью иностранных инструкторов быстро понял преимущества техники и использования автомобилей.

Во вспомогательные части входили инженерная рота и корейская рота.

Нас, в первую очередь, интересует национальный состав "семеновцев" в ОМО, поскольку я взял на себя обязанность рассказать о "семеновцах".

Иностранцами в ОМО были: баргуты (из Внутренней Монголии - Китай) - около 250 человек; харачены (монголы) - около 800 человек (2-й конный Даурский полк); китайцы - батальон около 400 человек; корейцы - около 100 человек; сербы - пеший батальон в 1 Семеновском полку (потом был преобразован в конный) - около 400 человек; бельгийцы - 4 инструктора на бронетехнике.

13 марта 1918 года в ОМО вступили английский сержант и 8 французских унтер-офицеров, все были инструкторами артиллерии (позднее, столкнувшись с резней, чинимой семеновцами, они ушли из отряда).

В тот же день в отряд вместе с артиллерией прибыла первая партия японцев в составе 4 офицеров и 7 солдат. Вторая партия японцев в составе 400 человек прибудет к Семенову в июле 1918 года. Они были навербованы

---

* В 1920 году у Семенова уже была броневая дивизия трехбригадного состава, всего 18 бронепоездов.

господами Сео Эйтаро и Анжио. Все эти японцы служили не только агитационным материалом, символизирующим, что на помощь Семенову идет вся Японская армия, но и реально 28 июля японский батальон спас отряд Семенова от полного разгрома и уничтожения красными. Батальон прикрыл отход семеновцев в полосу КВЖД. На Атамановской сопке японцы атаковали красных, взяли сопку, захватили трофеи, но и сами понесли потери до 20% в личном составе. Батальоном командовал майор Такеда. За тот бой он был награжден русским орденом Св. Георгия Победоносца 4 степени. Не будем забывать о статусе этого высшего военного ордена Российской империи. Г.М.Семенов как бы возвел японского майора в российское дворянство.

Статистика - великая наука. Итак, приведенные цифры свидетельствуют, что более 50% "семеновцев" в тот период составляли иностранцы, не говоря уже о бурятах, набранных на территории России.

Разумеется, о политических взглядах этих наемников не следует особо распространяться.

Но, как видим, за четыре месяца, когда Семенов начал формировать контрреволюционные части на японские деньги, он достиг многократно большего, чем при выполнении комиссарских обязанностей Временного правительства. А денег японцы не жалели. Ежемесячно они отпускали на содержание частей Семенова около 300 тысяч золотых иен и около 15 тысяч на содержание штаба. Поставляли необходимое вооружение, боеприпасы и снаряжение. Но не будем наивными, полагая, что японцы все это делали бескорыстно или из соображений любви к русскому народу. Чтобы была понятна истинная стоимость иены в те времена, можно напомнить, что цесаревич Николай был ранен полицейским Цуда Сандзо в городе Оцу, и рикши Китагаити Ититаро и Мукохата Дзисабуро, несшие носилки с Николаем, за защиту цесаревича получили от японского правительства ежегодные пенсии по 36 иен, сам же Николай назначил им ежегодные пенсии по 1000 иен.

Получая деньги от японцев, Семенов, сам того не замечая, стал прислужником японского командования, орудием проведения японской политики в Забайкалье, а позднее и по всему Дальнему Востоку.

Позднее он понял, что только опора на японские штыки способна обеспечить ему власть в Забайкалье, и свято будет придерживаться этой ориентации.

Против Семенова в первую очередь выступило Забайкальское казачество, бывшие фронтовики. Их-то обмануть дешевыми лозунгами было нельзя.

Из многочисленной литературы о гражданской войне широко известно, что фронтом красных командовал прапорщик Сергей Лазо, но мало кто знает об одном из выдающихся организаторов борьбы против чехословаков и Семенова, генерал-лейтенанте Таубе Александре Александровиче, потомственном дворянине, бароне, замученном белогвардейцами в январе 1919 года в екатеринбургской тюрьме, а также о том, что одно время начальником Даурского фронта у красных был полковник Маклаков, перебежавший

потом к белым, и что у белых Особым Маньчжурским отрядом командовал не сам Г.М.Семенов, а Тирбах...

Итак, первое наступление "семеновцев" оказалось неудачным. Отступив в пределы КВЖД, Семенов впервые проявил себя как дипломат. Он обманул китайцев, что красные хотят захватить станцию Маньчжурия, и те, напуганные этим сообщением, передают под его начало имевшиеся в том районе китайские части, чтобы не допустить ввода красных войск в полосу КВЖД, хотя она была в юрисдикции России. После реорганизации и отдыха семеновские части из Хайлара рейдом направляются в Забайкалье. Семенову легко удается продвигаться вдоль железной дороги, поскольку к этому времени политическая и военная ситуация резко изменилась. Выступление чехословацкого корпуса по всей Транссибирской магистрали обусловило вспышку гражданской войны в России, изменило расстановку сил. Известно, что Г.М.Семенов через подполковника А.А.Краковецкого* морально и материально поддерживал противокоммунистические организации города Иркутска. (Может быть, здесь кроется разгадка, почему А.А.Краковецкий, став в 1920 году командующим революционными войсками в Приморье, 5 апреля 1920 года отдал войскам приказ не оказывать сопротивления японцам и сдавать оружие, что и обеспечило японцам своеобразный блиц-криг, который русские историки стыдливо называют "событиями 4-5 апреля".)

1 сентября 1918 года семеновские части вошли в соприкосновение с войсками Временного правительства Сибири.

Понимая, что звание есаула не очень подходит для руководителя вооруженных отрядов контрреволюции, приближенные Семенова 3 сентября на станции Борзя создали специальную комиссию. Назовем ее состав, чтобы их имена вошли в историю: за начальника штаба ОМО** - полковник Оглоблин, главный начальник снабжения - полковник Афанасьев, обер-квартирмейстер подъесаул Сергеев, дежурный офицер штаба ОМО войсковой старшина Вериго, начальник артиллерии капитан Воскресенский, комендант штаб-квартиры полковник Севастьянов, командир 1 артиллерийского дивизиона подполковник Иванищев, помощник обер-квартирмейстера есаул Мунгалов. Комиссия рассмотрела вопрос о службе есаула Г.М.Семенова.

Комиссия пришла к выводу, что по имеющимся документам Семеновым выполнен командный ценз и на основании положений приказа по Военному ведомству № 681 его можно считать войсковым старшиной с 15 марта 1917 года, а в чине полковника - с 16 мая 1918 года. Комиссия просила Семенова считать себя таковым.

---

* Ярый антисоветчик в годы Гражданской войны подполковник А.А.Краковецкий впоследствии обнаружился в качестве советского дипломата, в должности консула СССР в Мукдене (ныне Шэньян).

** Начальником штаба ОМО был полковник Нацвалов, Оглоблин временно исполнял должность.

Подобным образом поступают и современные казаки. Не нужно учиться в военных училищах, оканчивать военные академии, собралась кучка в три десятка человек - и постановили: считать такого-то полковником, а такого-то - есаулом. Но ведь это метод разбойничьих шаек... Знающему историю казачества должно быть известно, что казаки-первопроходцы были "государевыми людьми", и только с санкции Государя присваивались им звания. Даже пешим казаком нельзя было стать, пока не освободится место, так как казаку надлежало выплачивать денежное содержание и хлебное довольствие. А в последующем, перед революцией, воинские звания присваивались казакам правительством...

"День Владивостока" 15 августа 1918 года опубликовала сведения о приказе генерал-лейтенанта Хорвата, которым Г.М.Семенов за отличия в боях производился в полковники, но по занимаемой должности переименовывался в зауряд-генерал-майоры.

В сентябре 1918 года Г.М.Семенов получил должность командира 5-го Приамурского корпуса, формирование которого было определено в Чите.

Особый Маньчжурский отряд (ОМО) был сохранен в корпусе в виде стрелковой бригады, кавалерийской бригады, бригады артиллерии, бригады бронепоездов и специальных команд (именно эти команды известны своими зверствами, а не боевые подразделения, хотя пятно ложилось на всех) при Штабе с развертыванием в районе станции Маккавеево Забайкальской железной дороги.

В октябре Амурское и Уссурийское казачество на войсковых кругах избрали Семенова Походным атаманом. Через некоторое время Забайкальский войсковой круг избрал Григория Михайловича своим Войсковым и Походным атаманом. Станицы Сретенская и Янгажинская, кроме того, избрали его "Почетным стариком".

Только с этого времени будет правильным называть Семенова "атаманом", хотя и избирался он не большинством забайкальских и дальневосточных казаков.

Следует сказать, что к этому времени казачество Забайкалья, Амурской области и Приморья раскололось на два непримиримых лагеря. При этом большинство уссурийских казаков на войсковом съезде 20.02.1920 г. приняло решение об отказе считать себя казаками. И происходило это расказачивание не репрессивным методом, а добровольно. Полагаю, интересен и такой факт. За годы первой мировой и Российской Гражданской войн в Забайкалье было сформировано 28 казачьих полков. Так уж получилось, что 14 из них стали "белыми", а 14 - "красными". Историки белой эмиграции признавали, что в белых полках было по 400-500 человек, а в красных - по 1000. Таким образом, забайкальское казачество в своем большинстве было за большевиков. И сказки Г.А.Захарова, что к январю 1919 года в советской России было уничтожено около 1,5 миллиона казаков, можно лишь за уши притянуть к Забайкалью и Дальнему Востоку. Можно было бы сказать: "Да простит его Господь Бог за некомпетентность!", но слишком злонамеренны

12. Зак. 2480

подобные измышления Кузнецовых, Захаровых, и ведут они не к возрождению казачества (которое на определенном историческом этапе раскололось на "белых" и "красных", и тому были весьма веские причины), а к вызыванию чувства злобы у определенного круга лиц, мало разбирающихся в истории или желающих знать только то, что отвечает их мировоззрению.

Таким образом, большинство Забайкальского, Амурского и Уссурийского казачества не было "семеновцами", а наоборот - активно, с оружием в руках защищало свои дома, станицы и право жить по своему усмотрению, а не по указке тех, кто стоял за спиной Семенова.

Практически все белоэмигрантские издания отмечают, что казачество дальневосточное не поддержало белое движение. Что же касается атамана Калмыкова, всплывшего наверх в смутное время, то весь период его пребывания в атаманах Уссурийское казачество в своей массе было обольшевичено, и не агитация В.И.Ленина и его соратников была тому причиной, а реалии повседневной жизни и повсеместное вторжение иностранного капитала, душившего русское национальное самосознание и предпринимательство, - достаточно проанализировать состав купцов, промышленников и владельцев рыбалок по Амуру. Именно казаки в частях Калмыкова восстали против его злоупотреблений.

В наше время происходит аналогичный процесс иностранной валютной интервенции, которая вызывает справедливое чувство возмущения в сознании многих россиян, но глубина и цели этого процесса пока еще понятны не всем. Посмотрим, во что это выльется в будущем.

В различных исторических воспоминаниях любят отмечать факт нежелания Г.М.Семенова признать "верховноправительство" А.В. Колчака. Противодействие Колчаку вылилось, в первую очередь, в то, что "семеновцы" не были отправлены на фронт, а предпочли "наводить порядок" в глубоком тылу. И, как ни странно, аналогичная ситуация сложилась и в 1921 году, когда часть Дальне-Восточной Армии (3-й и 2-й корпуса) под руководством генерал-майора В.М.Молчанова вела фронтальную борьбу с Народно-революционной армией Дальне-Восточной Республики. "Семеновцы" остались в тылу, в Приморье. За штыками японцев было значительно легче изображать из себя идейных противников большевизма и рыскать по селам и станицам родной сторонки, выискивая, как они выражались, "красную заразу", но при этом своими бесчинствами добивались обратного эффекта, и народ шел к красным партизанам, видя в них своих защитников. Историю не изменишь и не перепишешь набело, будем принимать ее такой, какая она есть, в этом высший смысл справедливости.

После ликвидации конфликта между Г.М.Семеновым и А.В.Колчаком с помощью генерала Волкова Семенов был утвержден в звании Походного атамана Дальневосточных казачьих войск, назначен помощником командующего войсками Приамурского военного округа с правами военного губернатора Забайкальской области и произведен в генерал-лейтенанты.

19 декабря 1918 года в театре в городе Чите на него было совершено покушение. В ложу были брошены две бомбы (гранаты), из которых первая не взорвалась, а осколками второй атаман был ранен в обе руки и ноги. Были ранены еще несколько человек, в том числе и две женщины. Покушение было организовано читинским жителем, дезертиром 31-го стрелкового полка Нэрисом (он же Беренбаум).

В 1919 году события на колчаковском фронте развивались неблагоприятно для белых. В первую очередь, это было обусловлено героической борьбой красных, а во-вторых - тем, что Колчак был по сути оставлен своими союзниками, в частности чехами, на произвол судьбы. Чехи бросили фронт с желанием уехать на родину. Началось отступление на восток. При отступлении из Омска 1 Армия белых под Новониколаевском (Новосибирск) восстала и не хотела пропустить 2 Армию дальше в глубь Сибири. Под лозунгом "Гражданский мир во что бы то ни стало" здравомыслящие люди хотели прекратить войну.

4 января 1920 года адмирал А.В.Колчак подписал указ о передаче всей полноты власти на территории российской Восточной окраины атаману Семенову. Фотокопия этого указа напечатана в книге Вс.Л.Сергеева "Очерки по истории Белого движения на Дальнем Востоке" (изд. Харбин, 1937 г.). Полагают, что графиня Ланская доставила указ в Читу.

А 20 января Колчак был передан его союзниками в руки красных. Считается, что роль главного предателя сыграл французский генерал Жанен. В этой связи хотелось бы привести слова А.А. фон Лампе из его статьи "Причины неудачи вооруженного выступления белых": "Политика "союзников" была именно ***своекорыстной:*** им была нужна противогерманская Россия; а потом... есть основания предполагать, что они продолжали "поддержку" лишь в силу того, что ***российская неразбериха была просто выгодна для них...***"

А.И.Деникин в своей статье "Кто спас Советскую власть от гибели" напрямую обвиняет Польшу, что она не захотела вместе с ним одновременно ударить по советским войскам.

Надеюсь, высказывания столь авторитетных антикоммунистов послужат своеобразным предупреждением новоявленным "белым", делающим ставку на иностранную "помощь" в виде валютной интервенции. Ставка на заморского дядю всегда будет проиграна.

Таким образом (возвращаясь к объекту нашей статьи - Семенову), тридцатилетний казак из Куранжи в чине генерал-лейтенанта взлетел на высоту, на которой могла закружиться не только казацкая голова.

Тем временем Сибирская белая армия таяла. Под Красноярском части генерала Зиневича перешли на сторону красных. 22 января генерал-лейтенант В.О.Каппель, командовавший отступающими белыми частями, подписал приказ о передаче командования генералу Войцеховскому. Остатки разбитой армии, проделав Великий Ледовый поход, в феврале и начале марта наконец добрались до Забайкалья в количестве около 30 тысяч. Они

носили имя "каппелевцев" в честь умершего 26 января на разъезде Урей своего вождя.

Так белые воины и беженцы влились в ряды "семеновцев". Но не все будут ему служить верой и правдой до конца белой эпопеи.

Командовавший отрядом белых, которые отступали северным путем, по Енисею, Лене и через хребты Предбайкалья с ледовой переправой через озеро Байкал, генерал-майор Н.Т.Сукин, проанализировав политическую ситуацию в стране, перешел на сторону красных. Гражданская война тем и страшна, что вчера люди ели из одного котелка, а назавтра смотрят друг на друга через прицел винтовки, и нет в ней правых и виноватых, так как каждая сторона считает себя абсолютно правой...

Но есть в гражданских войнах одна особенность: тот, кто ищет помощи у иностранных волонтеров, в конечном итоге обречен на поражение, и объясняется это весьма просто: дух национального самосознания сильнее любого оружия.

Каппелевцы влились в вооруженные силы белых в Забайкалье, но "семеновцами" не стали. Семенов командирам корпусов В.М.Молчанову и И.С.Смолину присвоил звания генерал-лейтенантов, но те, подчеркивая непризнание власти атамана, отказались от этого производства, когда каппелевцы перебрались в Приморье.

В апреле-мае 1920 года части Красной Армии в лице 1-й Иркутской дивизии, переданной в состав Народно-революционной армии ДВР, под командованием В.И.Бурова (в последующем он будет Военным министром ДВР и некоторое время выполнять обязанности Главкома НРА и Флота) пытались овладеть Читой, но не смогли этого сделать, так как на подступах к Чите были остановлены регулярными частями японской армии. Ввязываться в войну с Японией Советское правительство не желало, хотя и под видом Дальне-Восточной Республики, но мысль о ликвидации последнего бастиона белых на Дальнем Востоке на оставляла московских и дальневосточных большевиков, так как к этому времени в Приморье и по Амуру они уже одержали победу.

Под видом повстанческих отрядов части Народно-революционной армии наносили удары по семеновским и японским войскам. Политическим путем удалось добиться вывода японских частей из Забайкалья, это сразу же предопределило поражение Г.М.Семенова. 22 октября красные взяли Читу, а затем вышибли белых за границу. Китайцы согласились впустить войска Семенова в полосу КВЖД и даже перебросить войска по этой железной дороге в Приморье, куда они стремились, полагая, что там слабое влияние большевиков, и его можно будет использовать в качестве будущего плацдарма для развертывания борьбы против большевизма.

В Цицикаре генерал-лейтенант Григорий Афанасьевич Вержбицкий, командовавший в тот период каппелевцами, вышел из подчинения Г.М.Семенова и отдал приказ № 251, в котором объявил войну с больше-

визмом законченной, а армию перевел на трудовое устройство, хотя и сохранил четкую военную структуру.

Что же касается Г.М.Семенова, то еще в октябре он узнал о заговоре генералов Сукина, Пучкова, Сахарова против него, которые намеревались арестовать атамана. Под охраной японцев 5 декабря он прибыл во Владивосток.

Из каппелевцев на стороне Семенова осталась только бывшая дивизия генерал-лейтенанта Кислицына, вскоре распавшаяся. Переброшенные по КВЖД в Приморье семеновцы и каппелевцы разместились в Раздольном, Никольске-Уссурийском, Шкотово и Гродеково. Разрыв между двумя военными группировками все нарастал. Семеновцы разместились в отдельном Гродековском районе, сам же Семенов как Главнокомандующий всеми вооруженными силами и Походный Атаман всех казачьих войск российской Восточной окраины обосновался в Порт-Артуре, где и был им издан 1 января приказ № 1 о расформировании Ставки. В соответствии с приказом Семенова начальником Южно-Уссурийского района (Гродековского) генерал-майором Савельевым был отдан приказ № 13 от 26 января о преобразовании и переформировании частей, оставшихся верными Семенову. Для историка будет интересным узнать состав этих частей и их командиров, так как ранее эти сведения нигде не публиковались. К тому же забайкальские казаки, отступившие в Китай и осевшие в Междуречье, "семеновцами" уже не могли считаться в связи с отказом от вооруженной борьбы.

Генерал Савельев образовал: штаб района - полковник Павлов, управление интенданта - подполковник Райбер, управление коменданта и начальника гарнизона Гродеково - генерал-майор Провахенский, Военно-санитарная часть - генерал-майор Сороковиков, контрразведывательный пункт - гвардии полковник Тиме, Военно-окружной суд - генерал-майор Булатович, Главный военно-полевой контроль - Велтистов.

Были сформированы: Отдельная кавалерийская бригада (генерал-лейтенант Нечаев) в составе сводного кавалерийского полка, Отдельного атамана Семенова конного дивизиона, Отдельного артиллерийского эскадрона; Отдельная сводная казачья бригада (генерал-майор Панов) в составе Оренбургского казачьего полка, Сибирско-Енисейского казачьего полка, Отдельного пластунского батальона, Отдельной артиллерийской сотни; Отдельная Забайкальская казачья бригада (генерал-лейтенант Артамонов) в составе 1 Забайкальского казачьего полка (полковник Сорокин), 2 Забайкальского казачьего полка (полковник Ваулин), Отдельной пластунской сотни (полковник Лобанов), Отдельной Забайкальской артиллерийской сотни.

Из состава каппелевцев к Гродековской группировке примкнула 1 стрелковая бригада подполковника Глудкина* в составе Егерского полка,

* Глудкин был в свое время произведен Семеновым в генерал-майоры, но отказался от двух званий, надев подполковничьи погоны, какие он носил, служа у Колчака.

Уральского полка, 1 Добровольческого полка, Красноуфимского конного дивизиона, Камского конного дивизиона.

2-й стрелковый корпус генерал-майора Смолина и 3-й стрелковый корпус генерал-майора Молчанова так же, как и ряд мелких частей, признавали лишь приказы генерал-лейтенанта Вержбицкого.

Стараясь как-то выделить своих старых соратников, 9 апреля 1921 года Г.М.Семенов издал приказ № 45 об учреждении нагрудного знака Особого Маньчжурского Отряда (А.А.Кузнецов ошибочно указывает время появления знака - 1920 г.). В параграфе 2 сказано: "Знак учреждается общий, как для г.г. офицеров, так и для солдат и прочих ... частей моего отряда и состоит из серебряного или посеребренного двуглавого оксидированного орла, символизирующего собой Государство Российское. В лапах орла извивающаяся змея в знак того, что Государство Российское в свое время также раздавит гидру анархии и большевизма, как орел давит змею, на груди орел несет желтый щит с инициалами: "А.С.", сделанный из золота или бронзы и символизирующий "О.М.О.". Из-за орла - восходящее солнце, указывающее: 1) на первоначальную помощь, оказанную мне в деле борьбы с большевиками Японией и 2) на то, что спасение России придет с Востока, со степей Забайкалья и сопок Приморья. На солнце оксидированные литеры "О.М.О.".

Приведенный в брошюре А.А.Кузнецова знак отличается от описания в приказе тем, что буквы ОМО размещены на щите, а инициалы "А.С." - на восходящем солнце; кроме того, на этом знаке на крыльях размещена дата: "19" "17" (1917 г.). К двадцатилетию образования ОМО был выпущен юбилейный знак, отличавшийся от ранее созданного тем, что под лапами орла находился щит красно-сине-белого цвета, на котором римские цифры "XX" и вновь изображение восходящего солнца с датой "1937". Сочетание трех цветов с восходящим солнцем должно было символизировать союз России и Японии в борьбе с большевизмом.

26 мая 1921 года после свержения пробольшевистского правительства Василия Григорьевича Антонова во Владивостоке к власти пришло правительство представителей буржуазных партий в составе председателя С.Д.Меркулова и членов - Н.Д.Меркулова, Е.М.Андерсона, И.И.Еремеева, А.С.Макаревича.

В самом начале образования новой власти Г.М.Семенов на пароходе "Киодо-Мару" прибыл из Японии во Владивосток. На борту крейсера "Лейтенант Дыдымов" 8 июня 1921 года в бухте Золотой Рог состоялось свидание между атаманом Семеновым, претендовавшим на верховную власть, и представителем Временного Приамурского правительства С.Д.Меркуловым в присутствии генералов Клерже, Лебедева и делегата от населения Шарабурина, а также японского командования (а как же без них?). С.Д.Меркулов отказался передать власть Семенову, и тому ничего не оставалось, как уехать в Гродеково к верным ему частям во главе с генерал-майором Н.И.Савельевым.

В этот же день появился приказ Гродековской группе войск № 010, который по прочтении надлежало сжечь, но он все же сохранился для истории.

В нем говорилось, что в районе Верхнего Амура генерал-майор Сычев из перешедших на его сторону красных и повстанческих отрядов сформировал отряд численностью около 2000 человек при одной батарее (элементарная ложь, чтобы поддержать дух бойцов, которых собирались бросить против Народно-революционной армии). Далее говорилось, что атаман Семенов, "дабы взять инициативу в свои руки", приказал Гродековской группе войск начать активное движение в направлении Иман-Хабаровск. Во исполнение этого приказа и для выполнения поставленной задачи было создано три отряда:

1. Владивостокский отряд под командованием генерала Глебова в составе:

а) Отдельного сводного стрелкового полка, отряда Патиашвили и Сербской роты;

б) 1 Забайкальского казачьего полка;

в) Сибирского казачьего полка;

г) флотилии (Сибирская флотилия фактически не подчинялась Г.М.Семенову. - *Г.Л.*).

2. Действующий Хабаровский отряд под командованием генерал-лейтенанта Нечаева в составе:

а) Кавалерийской бригады;

б) 1 Стрелковой бригады;

в) 2 Стрелковой бригады;

г) Сводно-казачьего полка;

д) 2 Забайкальского казачьего полка.

3. Гродековский отряд под командованием генерал-майора Бородина в составе:

а) Отдельного Енисейского дивизиона;

б) уссурийских, забайкальских и сибирских казачьих частей.

Генералу Нечаеву предстояло первым начать выдвигаться на исходные рубежи, Бородину надлежало обеспечить тылы, а Глебову, оставаясь во Владивостоке, продолжать выполнение особо поставленной задачи. Не исключено, что этой задачей была нейтрализация каппелевцев.

Борьба между семеновцами и каппелевцами была столь острой, что командир 1 Стрелковой бригады подполковник П.Е.Глудкин был арестован, осужден на 4 года тюремного заключения, но за прежние заслуги освобожден. Причиной ареста послужил переход П.Е.Глудкина со своей бригадой в лагерь семеновцев и отказ выступить для ведения борьбы против партизан в районе озера Ханка по приказу каппелевского командования. Эта глухая борьба продолжалась, и почти через год, 2 июня 1922 года, при разоружении 2 Уральского и 3 Егерского полков П.Е.Глудкин и командир 2 Уральского полка полковник В.В.Гампер были убиты каппелевцами по приказу генерала Смолина.

Эту борьбу стремились использовать в своих целях большевики. В стан каппелевцев весной и осенью 1921 года посылался бывший полковник П.А.Луцков, поскольку он лично знал многих из командования каппелевцев по службе в армии Колчака. Переговоры не увенчались успехом...

Приказ № 010 от 8 июня так и не был выполнен и не введен в действие.

Следует сказать, что борьба между семеновцами и каппелевцами возникла на почве эгоистических устремлений, а не из политических или государственных соображений. Разумеется, она была во вред общему белому движению, но являлась, безусловно, логическим следствием развития событий. Семенов уже достаточно скомпрометировал себя в глазах не только населения Забайкалья и Приморья, но и мировой общественности.

Видя неизбежность оставления Приморья, японцы стремились продержаться как можно дольше, и, переориентировавшись в выборе лидера, они вооружили каппелевцев, подтолкнув их вновь к братоубийственной войне.

13 сентября 1921 года Г.М.Семенов убыл из Приморья, чтобы найти поддержку у иностранных государств для продолжения борьбы, а может быть только сделать вид, что активно борется против большевиков, и тем самым добывать деньги для своего безбедного существования. Он убыл и больше не появлялся на родной земле, которая отторгла его, пока он не был арестован 22 августа 1945 года в городе Дальнем советскими войсками с его ближайшими сподвижниками генералом Нечаевым - начальником белоэмигрантского бюро, Токмаковым - бывшим комендантом города Читы, генералом Ханжиным - бывшим командующим Западной армией и Военным министром у Колчака, и его дядей, который в 1919-1920 годах командовал 1 Забайкальской кавдивизией. 30 августа 1946 года Г.М.Семенов был казнен за преступления перед Советской властью, которую никогда не признавал.

Для более полной характеристики, а точнее - для более полной информации о Семенове, следует сказать, что делал он и попытки заигрывать с демократами.

Была в его деятельности и попытка возродить Империю Монголов, разумеется, с ним во главе, но это вызвало неудовольствие у его хозяев - японцев. Видимо, по примеру Семенова, мысль о возглавлении монгольского народа появилась у командира Азиатской конной дивизии барона Р.Ф.Унгерн-Штернберга, который занял Ургу (ныне Улан-Батор) и, набрав в свой отряд монгольских всадников, попытался нанести удар на Верхнеудинск, но был разбит частями Красной Армии при минимальном участии Народно-революционной армии ДВР.

После убытия Семенова из Приморья в сентябре 1921 года генерал-лейтенант Вержбицкий постарался подчинить себе семеновцев, издав приказ о переформированиях, объединив все казачьи части в 1-й Сводно-казачий корпус под командованием генерала Василия Аристарховича Бородина, но корпус этот практически остался на бумаге, так как Забайкальская казачья дивизия под командованием генерала Сабеева не захотела в него входить.

При громком названии в дивизии было всего около 1000 сабель. Сибирские, Енисейские, Оренбургские казаки подчинились приказу Вержбицкого и таким образом практически перестали быть семеновцами.

Во время так называемого Хабаровского похода Забайкальский казачий полк (200 сабель, 4 пулемета), Амурский кавалерийский дивизион (150 сабель, 2 пулемета, 1 орудие) и Уссурийский казачий дивизион* (200 человек, 2 пулемета) вошли в партизанскую группу полковника Д.Ф.Карлова (он же Ильков), действовавшую в тылах Народно-революционной армии, что отвлекло значительные силы красных для обороны тыла.

После поражения в Хабаровском походе и преобразования Дальне-Восточной Армии генералом Дитерихсом в Земскую Рать казаки были разбиты на две группы: Сибирскую казачью группу генерал-майора В.А.Бородина, в которую вошли Сибирские, Енисейские и Оренбургские казаки, общей численностью 588 штыков, 545 сабель, 8 пулеметов, 4 орудия и Дальневосточную казачью группу генерал-лейтенанта Ф.Л.Глебова, в которую вошли Забайкальские казаки, Амурская и Иркутская дружины и пластуны бывшей бригады полковника Буйвида общей численностью около 1800 штыков и сабель, 10 пулеметов и 3 орудий.

Всего же в Земской Рати перед последними боями с учетом отдельных частей и технических войск было 6325 штыков, 1622 сабли, 77 пулеметов, 24 орудия. Из них на 4 бронепоездах - 700 штыков, 21 пулемет, 8 орудий. Разумеется, такие силы были не в состоянии противостоять уже хорошо укомплектованной и оснащенной Народно-революционной армии, в которую под видом Забайкальской дивизии влилась 104 стрелковая бригада Красной Армии, предварительно развернутая до штатов дивизии, и Дальневосточная отдельная кавалерийская бригада, образованная из двух полков 5 Кубанской кавалерийской дивизии и 3 Забайкальского кавполка. Составлявшая основу НРА 2 Приамурская дивизия в тот момент насчитывала 29029 человек. В 1 Забайкальской дивизии - 8598 человек, в Дальневосточной отдельной кавбригаде - 2545 человек. В тылу красные имели 36 стрелковую дивизию. По орудиям и пулеметам НРА превосходила белых многократно. Соотношение сил и средств показывает, что белые были обречены на поражение, не говоря уж о всеобщем настроении поскорее прекратить гражданскую войну.

Такими силами красные могли воевать уже и с японцами, находившимися на территории России, и это предопределило их позицию на различного рода дипломатических переговорах.

Показывая численность Земской Рати и особо выделяя в ней казаков-забайкальцев, я имел целью дать возможность читателю самостоятельно увидеть, как таяло число семеновцев.

Генерал-лейтенант Глебов, дослужившийся из вахмистров до генерала, своим генеральством был обязан Семенову, и хотя был выходцем из сибир-

---

* В некоторых материалах Уссурийский казачий дивизион называли полком.

ских казаков, его считают последним "семеновцем", как считают генерала В.М.Молчанова "последним белым генералом".

Ф.Л.Глебов в июне 1921 года сменил на посту начальника Южно-Уссурийского военного района (Гродековского) генерала Савельева и пробыл в этой должности до ноября. Управляющий военным и морским ведомством Временного Приамурского правительства генерал-лейтенант Г.А.Вержбицкий сначала назначил его командиром Сводно-казачьей бригады, но сразу же заменил генералом Блохиным. Причиной смены была преданность Глебова Г.М.Семенову. Именно Глебову пришлось уводить в эмиграцию на судах Сибирской флотилии последних семеновцев общей численностью около 1500 человек. В 1923 году от этой группы в Шанхай прибыло уже только 1000 человек. К январю 1927 года у Глебова осталось около 120 человек. Из них был сформирован Русский отряд Шанхайского Волонтерского корпуса. Но называли уже этих людей "глебовцами".

Иногда мне задают вопрос: почему белые потерпели поражение, а красные победили в Российской Гражданской войне?

Ответ прост: никакая иностранная поддержка ни вооружением, ни деньгами, ни живой силой не поможет одержать победу тому, кто воюет против своего народа. Если народ взял в руки оружие, он победит! Сегодня немало псевдоисториков, стремящихся доказать, что народ был неправ, что он якобы был обманут большевиками, чтобы прийти к власти. Чушь! Большевиками людей делала жизнь, а не стремление к власти.

Иудейско-масонская тень, которая маячила за спинами борцов за Советскую власть, оставалась неуязвимой, а воевать Семенову пришлось против своего народа, свято верившего в правоту идеалов, за которые проливалась кровь.

Я останусь доволен, если читатель узнал несколько больше об истории земли, на которой живет. И давайте не будем забывать, что у каждого поколения своя история, свои идеалы, лишь хотелось бы, чтобы потомки вспоминали наше поколение добрым словом. Ведь остается от человека на земле только память!

Евреи в гражданской войне на Дальнем Востоке

В 1982 году в Тель-Авиве (Израиль) вышел вторым изданием первый том книги Арона Лазаревича Абрамовича "В решающей войне". В ней показано участие и роль советских евреев в войне против нацизма, а также в Российской Гражданской войне.

В одной из глав перечислены имена евреев, занимавших в период гражданской войны самые различные должности в вооруженных силах Советской России. Список, разумеется, не полный, но даже в этом виде он весьма впечатляющ, и его анализ позволяет сделать определенные выводы.

В 1919-1920 годах в Красной Армии было в разные периоды 15-20 армий. Всего же за период 1918-1920 годов было сформировано 88 стрелковых и 29 кавалерийских дивизий, которые воевали на 9 фронтах.

Сменяя друг друга, на этих 9 фронтах Членами Военных Советов побывали 17 евреев, командующими армиями - 5, начальниками штабов армий - 5, Членами Военных Советов армий - 50, начальниками в 27 дивизиях - 30, военкомами в 61 дивизии - 81, начальниками штабов в 38 дивизиях - 43, командирами бригад - 7, военкомами бригад - 4, начальниками политических отделов и их заместителями в армиях и дивизиях - 20, председателями ревтрибуналов - 3, командирами полков и отрядов - 5 евреев. Разумеется, периоды пребывания в должностях весьма различны, как правило, они колебались от 1 до 4 месяцев в той или иной военной структуре.

Оценивая в целом, можно сказать, что из 88 стрелковых дивизий в 83 в какой-то из периодов начальником дивизии, комиссаром или начальником штаба (то есть на одной из основных должностей) находился еврей. Это 94,3% от всех пехотных дивизий. Из 29 кавалерийских дивизий только в 15 были в указанных должностях евреи - это 51,7%. Таким образом, только в 19 дивизиях начальниками дивизий, комиссарами и начальниками штабов не были евреи.

А.Л.Абрамович отмечал, что малый процент евреев в командных и штабных должностях объяснялся тем, что их занимали бывшие царские офицеры и генералы. Назначения евреев на должности командиров и начальников штабов производились, как правило, в периоды, когда боевые действия не велись. Председатель Реввоенсовета Л.Д.Бронштейн-Троцкий и его заместитель Э.М.Склянский, пользуясь правом прямого назначения, производили как бы обучение евреев и берегли их, чтобы не терять во время боевых действий.

Что касается Дальнего Востока, то А.Л.Абрамович упомянул лишь члена Военного Совета Народно-революционной армии (НРА) Дальне-Восточной Республики (ДВР) М.И.Губельмана, начальника Штаба НРА Б.М.Фельдмана и комбрига И.М.Певзнера. Вот и все! При этом ошибочно

на целый год продлил пребывание в должности ЧВС М.И.Губельмана и не указал, какой бригадой командовал И.М.Певзнер. Столь незначительное внимание Дальнему Востоку объясняется, вероятно, недостаточной работой в дальневосточных архивах.

Полагаем, читателю будет интересно узнать несколько больше по затронутому вопросу.

М.И.Губельман в одной из своих работ отмечал, что до прибытия из-за границы в середине 1917 года А.М.Тобельсона-Краснощекова, И.Г.Кушнер-Кушнарева, А.Я.Нейбута, Н.М.Любарского. Г.Ф.Раева и других этнических евреев на Дальний Восток, по своей сути, активной борьбы за Советы не было.

Первое, за что взялись революционеры, - это создание большевистских, профсоюзных организаций, выпуск газет. Г.Ф.Раев стал председателем Центрального бюро профсоюзов во Владивостоке, а секретарем - С.Я.Гроссман. А.Я.Нейбут начал издавать газету "Красное знамя". И.Г.Кушнер-Кушнарев возглавил союз железнодорожников. Вскоре А.Я.Нейбут возглавил владивостокскую организацию РСДРП, а С.М.Гольдбрейх стал руководителем Совета. В Благовещенске 1 октября 1917 года из 37 человек была организована большевистская организация, которой начал руководить президиум из 5 человек, 4 из них были этническими евреями.

На 2-й Дальневосточной конференции РСДРП 5-7 октября 1917 года присутствовало 13 человек, почти все они были этническими евреями, но заявили ни больше ни меньше от имени всего Дальнего Востока, о необходимости взятия власти в руки большевиков. 20 декабря избран Дальневосточный краевой комитет Советов. В его состав вошли 8 большевиков (М.И.Губельман, А.М.Тобельсон-Краснощеков, Н.М. Любарский, П.Л.Минаев, А.Я.Калнин, Э.К.Кистер, Д.А.Носок-Турский, М.Чесноков) и 4 левых эсера (Ф.И.Бугаев, Г.И.Калманович, С.К.Линнас, и П.Ф.Федорец). Из 12 человек 9 - евреи. Председателем комитета стал Абрам Моисеевич Тобельсон-Краснощеков. Бывший член боевой еврейской дружины, он в 1903 году эмигрировал в США, в 1912 году там окончил университет и до 1917 года работал адвокатом. Эта работа дала ему прекрасную ораторскую практику. Большевиком он объявил себя лишь по прибытии в Россию. 8 мая 1918 года комитет был преобразован в Дальневосточный Совет народных комиссаров. Председателем его стал А.М.Тобельсон-Краснощеков. За весь период существования с декабря 1917 года по сентябрь 1918 года в Дальневосточный краевой комитет Совета и в Дальсовнарком всего входило 34 и было кандидатами 9 человек, из них 20 - русскоязычные этнические евреи. Из 20 членов последнего состава Дальсовнаркома 11 человек были евреями.

29 июня 1918 года во Владивостоке чехословаки с белогвардейцами свергли Советскую власть. В этот же день во Владивостоке объявилось Временное правительство автономной Сибири во главе с маленьким томским аптекарем евреем П.Я.Дербером, по прозвищу Маленький Петя. Комисса-

ром Приморской области с 7 октября 1918 г. стал еврей И.И.Циммерман. 18 июня 1919 года в управлении областью его сменил Эверсман.

После разгрома Верховного правителя России А.В.Колчака в Иркутске на политической арене вновь возник А.М.Тобельсон-Краснощеков, объяснив, что все время находился в тюрьме "по подозрению в большевизме". Он развил активную деятельность по созданию буржуазного буферного государства между Японией, Китаем и Советской Россией, пытаясь при этом ликвидировать Советскую власть на значительной территории Иркутской губернии и в самом Иркутске. Когда на это не пошли большевики Иркутска, он обратил свой взор на Забайкалье, где части Восточно-Сибирской Советской Армии и партизаны освободили от белогвардейцев и японцев Верхнеудинск (современный Улан-Удэ) и восстановили Советскую власть.

А.М.Тобельсону-Краснощекову удалось убедить сибирских большевиков и московское партийное руководство в необходимости создания Дальне-Восточной Республики для идейного, политического и экономического прикрытия деятельности московских властей на Дальнем Востоке. Многие большевики были категорически не согласны с созданием "буфера", который, по их мнению, затягивал гражданскую войну и объединение страны. Для решения политических и дипломатических вопросов было создано Дальневосточное бюро при ЦК РКП(б). В него вошли Н.К.Гончаров, А.А.Ширямов, А.М.Тобельсон-Краснощеков, П.М.Никифоров, И.Г.Кушнер-Кушнарев и С.Г.Лазо. Весьма быстро противники создания ДВР Н.К.Гончаров и А.А.Ширямов были убраны из состава Дальбюро и заменены евреями В.И.Хотимским и Б.З.Шумяцким (А.С.Червонный). Поскольку С.Г. Лазо 5 апреля 1920 года был арестован японцами, то из оставшихся 5 человек четверо были евреями.

С 13 августа по декабрь 1920 года в Дальбюро входили С.Я.Гроссман-Рощин, А.А.Знаменский, А.М.Тобельсон-Краснощеков и В.И.Хотимский, а в декабре к ним добавились М.А.Трилиссер и М.Э.Дельвиг. Таким образом, центральный орган большевиков на Дальнем Востоке на 100% был представлен евреями.

В 1919 году в Амурской области в период колчаковской власти в подполье находились евреи В.Я.Бригис, И.Н.Рабизо, М.А.Трилиссер, Я.Ф.Яковлев, П.В.Яницкий. Когда партизаны в феврале 1920 года подошли к городу Благовещенску, то там уже 5 февраля был готов Временный исполком Совета рабочих, солдатских, казачьих и крестьянских депутатов во главе с Я.Ф.Яковлевым, созданный в противовес "Таежному исполкому", который несколько месяцев в области вел работу по организации партизанской войны. "Таежный исполком" не пожелал отдать власть, завоеванную в ходе кровопролитной войны. Был создан единый областной исполнительный комитет, где заместителем председателя стал Я.Ф.Яковлев. Следует отметить умение старых партийных функционеров работать в подполье. При казни белогвардейцами 18 амурских комиссаров и активных советских работников погиб лишь один еврей - Я.Г.Шафир.

6 апреля 1920 года было объявлено о создании Дальне-Восточной Республики. Председателем правительства и одновременно министром иностранных дел стал А.М.Тобельсон-Краснощеков. Министром финансов назначен Нохим Нисович Ромм, до этого бывший заместителем председателя Временной земской власти Прибайкалья, министром юстиции - С.Ю.Широких-Полянский.

Чтобы ликвидировать существовавшую в Амурской области Советскую власть, правительство ДВР назначило своим политэмиссаром М.А.Трилиссера, который вместе с Я.Ф.Яковлевым приложил максимум усилий для убеждения амурских большевиков в необходимости вхождения в буржуазную республику. В этом им помогали комиссары отраслевых управлений Д.С.Файнберг, К.И.Бреус, И.Т.Гасин. Вместо Советов были созданы народно-революционные комитеты. Амурская область согласилась войти в состав ДВР. Для объединения всех областей Дальнего Востока и Забайкалья под властью ДВР из Совроссии прибыл еврей В.Д.Виленский.

Обязанности министра иностранных дел в ДВР последовательно выполняли А.М.Тобельсон-Краснощеков, Б.З.Шумяцкий-Червонный, В.И.Хотимский, И.Л.Юрин (Дзевалтовский), Я.Д.Янсон. Это объяснялось весьма просто: как только один допускал ошибки, его место методом назначения занимал другой. И.Л.Юрин некоторое время был Военным министром ДВР.

Принимали участие евреи в качестве организаторов и в белогвардейском (а более правильно - в демократической контрреволюции) движении. В созданный в городе Харбине Дальневосточный комитет активной защиты Родины и Учредительного собрания входили Кайдо, Дистерло, Боннер, Дризин, Залевский. Именно этот комитет организовывал первые белогвардейские отряды в 1918 году в полосе отчуждения Китайско-Восточной железной дороги.

Несмотря на определенную неприязнь атамана Г.М.Семенова к евреям, в первую очередь за то, что дезертир 31 стрелкового полка Беренбаум* совершил на него покушение, бросив в театре две бомбы, и атаман получил несколько ранений, а также за то, что идеологическими работниками-комиссарами в красных войсках в основном были евреи, в армии Семенова существовала еврейская рота под командованием прапорщика Машковича. У красных на Дальнем Востоке еврейских формирований в частях не существовало.

В Народно-революционной армии ДВР евреям отводилась особая роль, в первую очередь потому, что их идеологическая и партийная подготовка была значительно выше, чем у абсолютного большинства народоар-

---

* Беренбаум Матвей Леонтьевич (он же Неррис Василий) после покушения 20 декабря 1918 года сумел скрыться, но позднее был арестован и после пыток казнен.

мейцев. С первых дней НРА на партийно-политическую работу в ней назначались люди, имевшие опыт подпольной революционной работы*.

С 25 апреля 1920 года начальником политического отдела НРА был назначен А.И.Финковский. По упразднении политотдела и создании Коллегии Военно-политического управления в декабре 1920 года А.И.Финковский стал одним из трех ее членов. Эту должность также временно исполнял Колпинский. До ликвидации Военного Совета НРА 23 мая 1920 года его секретарем был Шпаковский.

После воссоздания в июне 1921 года Военного Совета НРА и Флота одним из его членов стал М.И.Губельман, до этого приложивший много усилий для снятия с должности Главнокомандующего всеми вооруженными силами ДВР Г.Х.Эйхе, поскольку тот боролся против засилья в армии комиссаров.

Начальниками различных отделов в Военно-политическом управлении НРА и их заместителями были Якобсон, Шнейдерман, Преображенский, Бюллер, Поташинский** , Таксер, Беус, Геймбрук, Богданович. Политэмиссаром при Главкоме НРА в феврале-апреле 1921 года и некоторое время исполняющим обязанности Главкома был А.Семашко. Временно исполнял обязанности начальника Военпура в сентябре 1922 года бывший заместителем Г.Л.Баранцев.

Комиссарами в дивизиях в некоторые периоды были: в 1-й Иркутской - Калманович, 1-й Забайкальской - Айзенберг, 2-й Приамурской - Лазовский; комиссарами в бригадах: в 1-й Читинской стрелковой - Диктович, во 2-й Сретенской кавалерийской - Савицкий. В управлении инженеров НРА комиссаром был А.В.Хотимский. Некоторое время ему же пришлось проработать заместителем председателя Военно-промышленного комитета, а также начальником адм.-снабженческого отдела Военпура.

Инспектором кавалерии войск Прибайкалья 21 марта 1920 года был назначен Б.Блатлиндер (он же Николай Иванович Бурсак). В последующем, до 26 января 1921 года, он командовал Троицкосавской группой войск. Этот человек известен также как комендант г.Иркутска и участник расстрела А.В.Колчака.

Комиссарами в Инспекции пехоты НРА (Инспектор - приравнивается к заместителю Главкома по пехоте) были Коростенский, Калманович, Ваксман.

Военкомом при начальнике тыла Приамурского военного округа с 6 февраля 1922 года был Н.М.Сафро, заведывавший до этого отделом партстроительства в Военпуре.

Во 2-й Троицкосавской кавбригаде начальником политического отдела был Райх. Начальниками политического отдела во 2-й Приамурской дивизии служили З.С. Поташинский и М.С.Лазовский.

---

* В декабре 1921 года, согласно донесению Военпура, в рядах НРА служил 31 еврей - член РКП(б). Рядовых народоармейцев среди них не было.

** В некоторых документах проходит как Паташинский.

Школу командного состава НРА возглавлял С.Н.Бирючинский с военкомом при нем И.Н. Горским.

К.А.Нейман в НРА по нескольку дней командовал Забайкальской и 2-й Иркутской дивизиями.

В созданном в декабре 1921 года Забайкальском военном округе до его ликвидации в должности начальника политического отдела и Членами Военного Совета последовательно побывали В.А.Бюллер, Дмитрий Якобсон и Г.С.Айзенберг. М.Р.Якобсон в сентябре 1922 года служил начальником Нерчинско-Заводского и Верхнеудинского уездных воинских управлений.

После победы в Волочаевском сражении была проведена очередная реорганизация НРА и начальником Штаба НРА стал Б.М.Фельдман, который на период боев с белогвардейцами в Приморье осенью 1922 года был заменен, но вновь появился 5 ноября уже на должности командующего 17 Приморским корпусом, формируемым из дивизий НРА, когда бои кончились.

Командиром сформированной в июле 1922 года Дальневосточной кавалерийской бригады был назначен Е.В.Ватман, но перед предстоящими боями с белыми в Приморье его отправили в отпуск на два месяца в Орел.

Членом Русско-японской согласительной комиссии в 1920 году был Р.А.Цейтлин. К сожалению, из-за неосторожного разговора со знакомым японцем - он проговорился о подготовленном свержении во Владивостоке в октябре 1921 года Временного Приамурского правительства - погиб сам от пули белогвардейцев и было арестовано большое количество подпольщиков, часть которых также убита.

Директором Главного управления Госполитохраны был Бельский Л.Н. (он же Левин А.М.).

Председателем Военного суда в 1-й Забайкальской и 2-й Приамурской дивизиях был К.С.Файбушевич. Председателями Главного военного суда, сменяя друг друга, назначались евреи: Лесневский, Л.Н.Берсенев, Л.Б.Беркович. Председателем Прибайкальского Районного Военного суда с апреля 1922 года - Рубинштейн А.М., членом Военного суда в 1 отд. Забайкальской кавбригады - С.А.Генфон, Председателем Военного суда Забайкальского военного округа - Г.С.Айзенберг, бывший до этого Врид ЧВС и начальником политотдела ЗабВО.

Снабжением во 2-й Амурской армии занимался и был также длительное время начальником управления снабжения НРА А.А.Сейлюс. Во время его болезни обязанности исполнял А.Е.Саракер (Сорокер).

Начальником санитарного управления НРА длительное время был А.И.Ковнацкий, комиссаром при нем - А.Г.Эйзенбет.

В сентябре 1922 года начальником Главного военно-инженерного управления НРА был В.М.Моисеев, в этом же управлении он был переведен на должность начальника отдела необоронительных сооружений и квартирного довольствия. Э.С.Бухгольц назначен помощником по политчасти в Главном военно-инженерном управлении.

С 20 мая 1922 г., с переходом армии на мирный период, командирами бронепоездов назначены евреи: № 8 ("Народоармеец") - И.И.Цупинский, № 54 (имени тов.Блюхера) - И.А.Грыженко; авто-бронеотряда № 28 (имени Жана Жореса) - Г.П.Россе.

Во 2-й Амурской армии начальником санитарной части был Моносзон, некоторое время он также исполнял обязанности начальника санитарной части на Амурском фронте.

В период разгрома партизан и нарреввойск в Приморье в ноябре-декабре 1921 года командиром 1-го Приморского отдельного стрелкового батальона был Юзефович.

Членом Реввоенштаба партизан Хабаровского уезда избирался И.С.Анищенко-Бессонов, он отвечал за идеологическую работу в партизанских отрядах, в последующем служил некоторое время начальником политотдела во 2-й Амурской дивизии и работал министром земледелия в правительстве ДВР. Его судьба примечательна тем, что ему удалось раненому выбраться из могилы после расстрела калмыковцами. Выжил благодаря помощи хабаровских подпольщиков и заботам главврача больницы Пиантковского.

Вообще евреи-врачи, находившиеся в период гражданской войны вне армии, оказывали медицинскую помощь как красным, так и белым, и поэтому выделять какие-либо фамилии не имеет особого смысла.

При общей численности около одного процента по отношению ко всему населению Дальнего Востока участие евреев в политической и военной деятельности в период Российской Гражданской войны весьма значительно. Историками должного исследования вклада евреев в установление Советской власти, ее ликвидацию и создание буржуазной Дальне-Восточной Республики пока не проводилось.

Анализ показывает, что декларирование "буферной" Дальне-Восточной Республики было не чем иным, как попыткой создать государственно-территориальное образование, где политическая, военная, финансовая, судебно-правовая, административная ветви власти возглавлялись этническими евреями. При этом члены националистических еврейских организаций Бунда и Паолей-Циона как-то незаметно перекрасились в большевиков и в последующем нашли свои места в административно-хозяйственном и партийном руководстве СССР. Их имена всплыли вновь в период репрессий 1938 года.

Следует сказать, что своеобразной оценкой деятельности евреев было создание через полтора десятка лет после гражданской войны на Дальнем Востоке Еврейской автономной области. Это было первое за две тысячи лет административно-территориальное образование еврейского народа. Поселок Ин, бывший колыбелью победы НРА над белогвардейцами, получил имя еврея Смидовича...

Для написания статьи использованы только документы по установлению Советской власти на Дальнем Востоке, созданию буферного государства Дальне-Восточной Республики и Народно-революционной армии.

13. Зак. 2480

Руководящий состав народно-революционных войск на Дальнем Востоке России (1920 - 1922 гг.)

Написание этого раздела в книге является вынужденной мерой, так как до сих пор во многих изданиях, в том числе и научных, основанных на первый взгляд только на документах, имеется множество неточностей и ошибок в отношении командного и партийно-политического аппарата революционных войск Дальнего Востока России. Поскольку наиболее серьезным сборником документов, изданных в последнее время, является четырехтомник Восточно-Сибирского книжного издательства 1986 - 1988 годов, в четвертом томе которого дан список руководящего состава Народно-революционной армии Дальне-Восточной Республики, мы будем ук[illegible]вать на ошибки в этом томе. При этом следует сказать, что составителями [illegible]того тома, называемого "И на Тихом океане...", являются Институт военно[illegible] и[illegible]тории Министерства обороны СССР и Центральный государственный ар[illegible] Советской Армии.

Видимо, для упрощения подхода к рассматриваемому вопросу составители первый раздел Списка руководящего состава НРА ДВР назвали "Народно-революционная армия ДВР (17.03.20 - 22.11.22)".

Во-первых, следует заметить, что НРА была образована еще до провозглашения ДВР, и датой ее образования является не 17 марта, а 11 марта 1920 года, о чем свидетельствуют приказы № 200 - 9.03.21 г. и № 210 - 11.03.1921 г. (ГАХК, ф.1317, оп.2, ед.хр.6, л.27,31, типографские оттиски).

Во-вторых, должности руководящего состава необходимо называть в строгом соответствии с тем, как они назывались в тот период. До приезда в Читу В.К.Блюхера и занятия им высшего поста в вооруженных силах ДВР не существовало термина "Главнокомандующий НРА и Флота ДВР". Г.Х.Эйхе и все, кто командовал вооруженными силами до приезда В.К.Блюхера, официально назывались "Главнокомандующий всеми вооруженными силами ДВР".

В этой связи будем называть командование революционных сил в строгой последовательности и терминами, применявшимися в то время, а периоды существования этих названий отнесем к Народно-революционной армии, поскольку именно она была основной частью революционных войск, или же к названиям правительств, существовавших в различных областях Дальнего Востока.

Народно-революционная армия Прибайкалья (11.03 - 17.04.20 г.)

Главнокомандующий всеми вооруженными силами Временной Земской власти Прибайкалья: Эйхе Генрих Христофорович (18.03 - 17.04.20 г.).

Начальник штаба всех вооруженных сил Временной Земской власти Прибайкалья: Пеленкин Петр Яковлевич (1.03 - 17.04.20 г.)*.

Начальник политического отдела армии: Орешенков (12.03 - 25.04.20 г.)

Народно-революционная армия Забайкалья (18.04 - 12.05.20 г.)

Главнокомандующий всеми вооруженными силами Забайкалья: Эйхе Генрих Христофорович (18.04 - 12.05.20 г.).

Начальник штаба Главкома: Пеленкин Петр Яковлевич (18.04-12.05.20г.).

Начальник политического отдела армии: Финковский Алексей Иванович (25.04 - 4.12.20 г.).

Народно-революционная армия ДВР (13.05.20 - 22.11.22 г.)

Главнокомандующий всеми вооруженными силами ДВР: Эйхе Генрих Христофорович (13.05.20 - 27.01.21 г.; 21.02 - 20.03.21 г.; 12.04 - 29.04.21г.); Павлов Сергей Дмитриевич, врид (27.01 - 21.02.21 г.); Семашко А., врид (20.03 - 11.04.21 г.); Буров Василий Иванович (30.04 - 3.05.21 г.); Лапин Альберт Иванович (Лапинь, Лапиньш Альберт Янович, 4.05 - 25.06.21 г.).

Начальник штаба Главкома: Пеленкин Петр Яковлевич (13.05-28.01.21г.); Орлов М.А. (28.01 - 23.02.21 г.); Андерсон Александр Христофорович (23.02 - 25.06.21 г.).

Члены Военного Совета**: Гончаров Николай Кузьмич (23.03.-22.05.20г.), Ширямов Александр Александрович (23.03 - 22.05.20 г.).

Помощник Главкома по политической части: Гончаров Николай Кузьмич (23.05 - 4.07.20 г.); Бисярин Василий Григорьевич (4.07 - сентябрь 1920 г.); Бородавкин Владимир Александрович (сентябрь - ноябрь 1920 г.).

---

* Приказом № 2 от 18.03.20 г. Пеленкин П.Я. и ряд других военачальников НРА на должности были назначены задним числом, тем самым подчеркивалось ее существование еще до утверждения должности Главкома.

** В сборнике "И на Тихом океане..." ошибочно указано время пребывания в должностях Членов Военного Совета для Гончарова Н.К. и Ширямова А.А., так как Военный Совет на основании постановления от 13 мая 1920 года был упразднен 22 мая 1920 года и введена должность помощника Главкома по политической части. Так же ошибочно указано пребывание в должности ЧВС Бисярина В.Г. в период с 4.07 по 29.06.21 г. В действительности Бисярин В.Г. с 4.07. был помощником Главкома по политчасти до сентября 1920 года, а ЧВС не мог быть в силу того, что такой структуры не существовало с 23 мая 1920 года до 27 июня 1921 года.

Политэмиссар всех вооруженных сил ДВР: Бельгов Владимир Петрович (12.11.20 - 17.02.21 г.); Семашко А. (17.02 - 24.04.21 г., одновременно с 22 марта по 11 апреля замещал Главкома); Сноскарев Андрей Лукич (24.04 - 3.07.21 г.).

Начальник Военно-политического управления вооруженных сил ДВР: Жигалин Яков Павлович (4.12.20 - 12.02.21 г.); Колпинский, Лежнин Павел Дмитриевич и Максимов Михаил М. временно исполняли должность начальника ВПУ, сменяя друг друга (февраль - 5.07.21 г.).

Председатель Военного Совета, Главнокомандующий НРА и Флота, Военный министр ДВР (с 27 по 30 июня 1920 г. - Военный Совет всех вооруженных сил ДВР, с 30 июня - Военный Совет НРА и Флота): Блюхер Василий Константинович* (25.06 - 5.11.21 г.; 18.12.21 - 4.07.22 г.); Серышев Степан Михайлович, ВРИД (5.11 - 3.12.21 г.); Трифонов Евгений Андреевич, ВРИД (3.12 - 18.12.21 г.); Авксентьевский Константин Алексеевич (4.07 - 17.08.22 г.); Уборевич (Губаревич) Иероним Петрович (17.08 - 22.11.22 г.).

Начальник штаба НРА: Филаретов Евгений Дмитриевич, ВРИД (26.06 - 30.06.21 г.); Токаревский Вячеслав Константинович (30.06.21 - 3.05.22 г.); Фельдман Борис Миронович (4.05 - 4.07.22 г.); Шуваев Александр Дмитриевич (4.07 - 21.08.22 г.); Смородинов Борис Миронович (21.08 - 22.11.22 г.).

Члены Военного Совета НРА и Флота: Губельман Моисей Израилевич (30.06.21 - 16.01.22 г.); Буров Василий Иванович, ВРИД (30.06 - 22.07.21 г.); Серышев Степан Михайлович (22.07 - 5.11.21 г.; 18.12.21 - 11.03.22 г.); Трифонов Евгений Андреевич (21.11 - 3.12.21 г.; 18.12.21 - 5.02.22 г.); Погодин Иван Михайлович (14.01 - 30.05.22; 25.06 - 16.11.22 г.); Сноскарев Андрей Лукич, ВРИД (3.12 - 18.12.21 г.); Смирнов Владимир Андреевич, ВРИД (30.05 - 25.06.22 г.)**.

---

* В "И на Тихом океане..." ошибочно указано пребывание В.К.Блюхера в должности Главкома до 14 июля 1921 г. В действительности В.К.Блюхер снят с должности 4 июля и назначен К.А.Авксентьевский, о чем свидетельствует приказ правительства ДВР № 30 от 10 июля (ГАХК, ф.19, оп.1,д.56, л.138). Соответственно ошибочно указано и время пребывания в должности Главкома для К.А.Авксентьевского с 15.07.22 г. Первая подпись Авксентьевского под приказами 4.07.22 г.

** В "И на Тихом океане...", стр.355, в отношении Членов Военного Совета допущен ряд ошибок. Сказано, что С.М.Серышев был ЧВС НРА и Флота до 18.12.21 г. Реально он был назначен 19.12.21 г. на должность Командующего войсками Приамурского военного округа с оставлением ЧВС, что специально подчеркнуто в приказе № 490 от 19.12.21 г. (ГАХК, ф.1317, оп.1., ед. хр.11, л.63). Следует при этом заметить, что в должность ЧВС он вступил не 20, а 22 июля 1921г.

Приказ об увольнении ЧВС М.И.Губельмана датирован 16 января 1922 г., следовательно, нужно этот день и считать последним днем его пребывания в должности, хотя после направления его в командировку 21.11.21 г. он больше не исполнял этих обязанностей в НРА.

Врид ЧВС Буров Василий Иванович сдал должность С.М.Серышеву 22 июля 1922 г., а не 20, как сказано в "И на Тихом океане...". Ошибочно указано время исполнения должности ВРИД ЧВС Сноскаревым Андреем Лукичем с 19.11.21 г. по 3.01.22 г. В действительности он выполнял ее с 3.12. по 18.12.21 г. вместо Трифонова Е.А., пока тот временно исполнял должность Главкома НРА и Флота, и с 27.12.21 по 14.01.22 г. Так же ошибочно указано время пребывания в должности ЧВС НРА и Флота Погодина Ивана Михайловича с 14.01.21 г. Вероятно, это объясняется опечаткой, так как Погодин был назначен в 1922 году, да и Военный Совет был воссоздан лишь 27.06.21 г. Впрочем, эта же ошибка и в энциклопедии "Гражданская война и военная интервенция в СССР", изд. 1987 г.

Ошибочно указано время пребывания в должности ЧВС и для Смирнова В.М. в период с 24 мая по 22 ноября 1922 года. Реально Смирнов Владимир Андреевич, а не Смирнов В.М., исполнял должность ЧВС с 30 мая по 25 июня 1922 года в период командировки Погодина И.М. (ГАХК. ф.19, оп.1. д.55, л.699, 714, приказы НРА № 321, 341, 398, типографские оттиски 1922г.).

Начальник Военно-политического управления НРА и Флота: Сноскарев Андрей Лукич (5.07 - 3.12.21 г.; 18.12 - 7.03.22 г., 22.04 - 21.05.22 г.); Смирнов Владимир Андреевич (21.05 - 30.05.22 г., 25.06 - 24.07.22 г., 28.08 - 18.09.22 г., октябрь - 16.11.22 г.); Баранцев Георгий Леонидович, врид (30.05 - 25.06.22 г., 24.07 - 28.08.22 г., 18.09 - октябрь 1922 г.); Преображенский Михаил, ВРИД (7.03 - 22.04.22 г.).

Командующий войсками НРА в Приморской области ДВР (с 15.07.20 - командующий войсками Южного Приморья): Травников К.А. (16.12.20 г. - 10.03.21 г.); Лепехин Александр Петрович (10.03 - конец октября 1920 г.); Луцков Петр Анисимович, ВРИД (несколько дней в конце октября 1921 г.); Владивостоков Виктор Павлович (несколько дней в ноябре 1921 г.); Леушин (с середины ноября до середины декабря 1921 г.).

Командующий 2 Амурской армией НРА: Серышев Степан Михайлович (8.11.20 - 6.03.21 г.; 11.06 - 6.07.21 г.); Павлов Сергей Дмитриевич (6.03 - 11.06.21 г.); Школин Адриан Адрианович, ВРИД (6.07.21 г. - до конца расформирования армии, проходившего 10.07 - 30.07.21 г.).

Военный комиссар 2 Амурской армии: Мельников Борис Николаевич (4.12.21 г. - ?); Постышев Павел Петрович.

Начальник штаба 2 Амурской армии: Буров Александр Александрович (8.11 - 17.11.20 г.); Буров Василий Иванович (17.11.20 г. - 6.03.21 г.); Школин Адриан Адрианович (6.03 - 6.07.21 г.).

Командующий войсками Приамурской и Приморской областей (Амурской дивизии): Лапин Альберт Иванович (Лапиньш Альберт Янович, 12.07 - 21.09.21 г.).

Начальник штаба войск Приамурской и Приморской областей (Амурской дивизии): Школин Адриан Адрианович (? - 6.09.21 г.); Луцков Петр Анисимович (6.09 - 21.09.21 г.).

Военный комиссар Амурской дивизии: Мельников Борис Николаевич (15.07 - 21.09.21 г.).

Командующий войсками Приамурского военного округа: Лапин Альберт Иванович (21.09 - 24.11.21 г.); Мельников Борис Николаевич, врид (24.11 - 19.12.21 г.); Серышев Степан Михайлович (19.12.21 г. - 11.03.22 г.). При этом С.М.Серышев одновременно являлся командующим Восточным фронтом и по сути выполнял только обязанности Комфронта.

Начальник штаба Приамурского военного округа: Еремин Валентин Степанович, ВРИД (23.09.21 г. - 25.12.21 г.)*.

---

* Луцков П.А. всего два дня, 21 и 22.09.21 г., был НШ Приамурского военного округа. Согласно пр. № 160 - 22.09.21 г. он отправлен в командировку в Приморье для переговоров с каппелевцами и работы в штабе войск Приморской области, после этого к должности НШ не возвращался, но тем не менее официально освобожден от нее 3.02.22 г., хотя уже побывал в резерве и начальником полевого штаба Блюхера.

Члены Военного Совета Приамурского военного округа: Мельников Борис Николаевич (21.09 - 24.11.21, 19.12 - 27.12.21 г.); Постышев Павел Петрович (11.11.21 - 26.2.22 г.); Авдеев Алексей (3.02 - 4.05.22 г.)*.

Командующий войсками Забайкальского военного округа: Серышев Степан Михайлович (одновременно продолжал оставаться ЧВС НРА и Флота и ВРИД Главкома, 3.11 - 19.11.21 г.); Флегонтов Алексей Канидьевич (19.11 - 3.12.21 г.); Серебров Валерьян Николаевич (3.12 - 25.12.21 г.); Лапин Альберт Иванович (Лапиньш Альберт Янович, 25.12.21 г. - 4.05.22 г.).

Начальник штаба Забайкальского военного округа: Серебров Валерьян Николаевич (3.11 - 3.12.21 г.; 3.01 - 6.02.22 г.); Филаретов Евгений Дмитриевич, ВРИД (3.12.21 - 3.01.22 г.; 6.02 - 4.05.22 г.).

Члены Военного Совета ЗабВО: Флегонтов Алексей Канидьевич (3.11 - 19.11.21 г.); Бюллер Вольдемар Алексеевич, врид (3.12.21 г. - 6.03.22 г.); Якобсон Дмитрий, ВРИД (6.03 - 25.03.22 г.); Айзенберг Григорий Соломонович (25.03-6.05.22г.).

Председатель Военного Совета Временного правительства Приморской области Земской управы: Медведев Александр Семенович (9.02 - 7.04.20 г.). Помощник председателя Военного Совета: Линдберг Михаил Яковлевич (9.02 - 6.03.20 г.); Лазо Сергей Георгиевич (6.03 - 5.04.20 г.).

Члены Военсовета: Тафеев И.П., Гервас А.С., Алексеев А.Т. (все с 9.02 - 6.03.20 г.); Сибирцев В.М., Луцкий А.Н., Линдберг М.Я. (все с 6.03- 5.04.20 г.); Секретарь Военсовета: Бергман А.Ф. (9.02 - 6.03.20 г.); Мельников Борис Николаевич (6.03 - 5.04.20 г.).

Командующий Вооруженными сухопутными и морскими силами Временного правительства Приморской области Земской управы: Краковецкий Аркадий Антонович (3.02 - 7.04.20 г.); Булгаков-Бельский Иван Георгиевич (назначен Временным Революционным Комитетом в г.Иман; 25.05 - 3.06.20 г.); Болдырев Василий Георгиевич (7.04 - 16.12.20 г., назначен Владивостокским Временным правительством).

Начальник штаба сухопутных и морских сил Временного правительства Приморской области Земской управы: Доманевский (17.02.20 г. - ?); Антонович А.Т.

---

* Следует иметь в виду, что ЧВС Приамурского военного округа одновременно, после создания Восточного фронта, были ЧВС фронта.

Реально С.М.Серышев был отстранен от выполнения обязанностей по занимаемым должностям с 26 февраля 1922 г., а приказ, отданный в апреле, задним числом указывает на отправку Серышева в отпуск с 11 марта. После этого командующий Приамурским военным округом не назначался, хотя округ расформирован по приказу от 2 мая 1922 г.

Б.Н.Мельников снят с должности ЧВС 27.12.21г., из рядов армии уволен в январе 1922 года.

Управляющий военным и морским ведомством (одновременно командующий войсками Приморской области): Болдырев Василий Георгиевич (29.05 - 16.12.20 г.).

Фронты, созданные народно-революционными войсками на Дальнем Востоке в 1920 - 1922 годах

Хабаровский (Восточный) фронт Амурской области (6.04 - 23.10.20 г.)

Командующий фронтом: Булгаков-Бельский Иван Георгиевич (6.04 - 22.04.20 г.); Серышев Степан Михайлович (22.04 - 30.07.20 г.); Флегонтов Алексей Канидьевич (30.07 - 23.10.20 г.). С 10 июля фронт назывался Хабаровское направление Амурского фронта, или же Восточный фронт.

Начальник штаба фронта: Вележев Сергей Георгиевич (6.04 - 18.07.20 г.); Истомин Александр (18.07 - 26.09.20 г.); Хренов Александр Филиппович (26.09 - 23.10.20 г.).

Хабаровско-Спасский фронт (правобережье Амура к югу от Хабаровска и местность к северу от г.Спасска (6.04 - 10.05.20 г.).

Командующий фронтом: Булгаков-Бельский Иван Георгиевич (6.04 - 24.04.20 г.); Купрессов Владимир Иванович (24.04 - 10.05.20 г.). На Спасском участке фронта, при общем командовании Булгакова-Бельского И.Г., войсками командовал в период 10.04 - 24.04.20 г. Андреев-Копылов Александр Фомич.

Начальник штаба фронта: Флегонтов Алексей Канидьевич (10.04.20г.- ?).

Охотский фронт (Николаевский, 22.04 - октябрь 1920 г.).

Командующий Охотским фронтом: Тряпицын Яков Иванович (22.04 - 4.07.20 г.); Андреев Иван Тихонович (7.07 - октябрь 1920 г.).

Начальник штаба Охотского фронта: Лебедева-Кияшко Нина Михайловна (22.04 - 4.07.20 г.); Аношкин Михаил Федорович(7.07.20 - октябрь 1920 г.).

Восточно-Забайкальский фронт (21.04.19 г. - 7.10.20 г.)

Командующий Восточно-Забайкальским фронтом: Журавлев Павел Николаевич (21.04.19 г. - 23.02.20 г.); Коротаев Яков Николаевич (2.03-

16.04.20г.); Шилов Дмитрий Самойлович (22.04 - 6.07.20 г.)*; Лукс Карл Янович (Лондо Виктор Владимирович, 6.07 - 11.09.20 г.); Попов Владимир Анатольевич** , ВРИД (11.09 - 7.10.20 г.).

Президиум Военного комиссариата Амурского исполкома 19 марта 1920г. Назначил Д.С.Шилова командующим Восточно-Забайкальским фронтом, но фактически объединение революционных войск Амурской области и Восточного Забайкалья под единое командование произошло в результате избрания Главкомом Д.С.Шилова на II съезде Восточно-Забайкальского фронта 22 апреля 1920 года.

Начальник штаба Восточно-Забайкальского фронта: Киргизов Степан Сидорович (21.04.19 г. - 22.04.20 г.); Лукс Карл Янович (Лондо Виктор Владимирович, 22.04 - 6.07.20 г.); Попов Владимир Анатольевич, врид (6.07 - 11.09.20 г.); Северянин, ВРИД (11.09 - ?).

Член Военного Совета Восточно-Забайкальского фронта: Дельвиг Михаил Эрнестович (20.06 - 7.10.20 г.).

Амурский фронт НРА ДВР
(22.04 - 24.11.20 г.)

Командующий Амурским фронтом: Шилов Дмитрий Семенович (22.04 - 18.08.20 г.); Серышев Степан Михайлович (20.08 - 24.11.20 г.); Жигалин Яков Павлович, временно исполнял обязанности командующего фронтом (июль - август 1920 г.).

Начальник штаба Амурского фронта: Бурин И.П. (? - июль, август, октябрь 1920 г.); Буров Александр Александрович, врид (в сентябре, октябре и ноябре 1920 г.)*** .

Члены Военного Совета фронта: Жигалин Яков Павлович (10.08 - 24.11.20 г.), Вележев Сергей Георгиевич (18.07 - 24.11.20 г.).

Приказом № 101 от 15.12.20 г. (ГАХК, ф.1317, оп.2. д.3, л.167) определено, что с 4.12 вместо Военсовета, в связи с реорганизацией армии, назначается военкомом Мельников Б.Н., а Жигалин и Вележев откомандированы в распоряжение Политэмиссара всех вооруженных сил ДВР. Это свидетельствует, что Военсовет фронта существовал еще некоторое время после окончания боевых действий 24.11.20 г.

Ввиду расформирования Штаба Амурского фронта приказом № 56 с 25 ноября 1920 года прикомандирован к штабу Главкома до назначения на новую должность бывший НШ фронта Бурин.

---

* Шилов Д.С. с 22.04.20 г. был Главнокомандующим Восточно-Забайкальского и Амурского фронтов, что в определенной мере способствовало существованию понятия "Восточно-Забайкальский фронт" до октября 1920 года.

** В "И на Тихом океане..." для ВРИД Командующего Попова В.А. ошибочно даны инициалы Н.И.

*** Точные даты пребывания в должности НШ для Бурина и Бурова установить пока не удалось.

Восточный фронт НРА ДВР
(25.12.21 г. - 2.05.22 г.)

Командующий фронтом: Степан Михайлович Серышев* (25.12.21 г. - 26.02.22 г.); Покус Яков Захарович (26.02 - 2.05.22 г.).

Начальник штаба фронта: Еремин Валентин Степанович, ВРИД (25.12.21г. - 24.02.22 г.); Пеленкин Петр Яковлевич** (24.02 - 28.03.22); Школин Адриан Адрианович (28.03 - 2.05.22 г.).

Члены Военного Совета Восточного фронта: Мельников Борис Николаевич*** (25.12 - 27.12.21 г.); Постышев Павел Петрович (25.12.21 г. - 26.02.22 г.); Авдеев Алексей (3.02 - 2.05.22 г.).

Штаб Восточного фронта был образован из штаба Приамурского военного округа по приказу № 143 25.12.21 г.

---

* В сборнике "И на Тихом океане..." сказано, что Восточный фронт образован 18.12.21 г., в этот же день С.М.Серышев назначен его командующим. Реально С.М. Серышев был только 19.12.21 г. назначен командующим войсками Приамурского военного округа, а создание фронта следует считать лишь с образованием штаба Восточного фронта с 25.12.21 г., хотя фронтальные боевые действия НРА против Дальне-Восточной Армии начались 1 декабря 1921 года.

** Приказом № 69 от 8.02 с 3 февраля ВРИД НШ Восточного фронта назначен П.Я.Пеленкин, но в должность вступил 4.02.22 г. Приказом № 100 от 11 марта 1922 года НШ Восточного фронта назначен А.А.Школин, но сменил П.Я.Пеленкина только 28.03.22г.

*** В указанном сборнике "И на Тихом океане..." время пребывания Б.Н.Мельникова в должности ЧВС Восточного фронта определено до 2.05.22 г. В действительности приказом № 534 от 27.12.21г. он освобожден от обязанностей Члена Военного Совета и направлен в распоряжение начальника тыла Приамурского военного округа Трифонова Евгения Андреевича (ГАХК, ф.1317, оп.1, д.12, л.41,42), но задержался на фронте почти всю первую декаду января 1922 года. В январе уволен из рядов НРА по болезни.

В сборнике сказано, что Авдеев ЧВС Восточного фронта был с 4.03.22 г., в действительности, согласно приказу № 199, он вступил в исполнение обязанности Члена Военного Совета с 3 февраля 1922 года.

В отношении Школина А.А. следует сказать, что по абсолютному большинству приказов он проходит как Адриан Адрианович и лишь в нескольких последних его называют Андрианом Андриановичем. Согласно церковному справочнику мужских имен существует имя Адриан, надо полагать, именно так его и назвали при крещении.

Следует заметить, что многие неточности и ошибки, допущенные составителями сборника, объясняются прямым заимствованием из III тома "Директив командования фронтов Красной Армии (1917 - 1922 гг.)", изданных МО СССР, М., 1974 г., без соответствующей проверки по архивным материалам.

Схема составлена по книге "В тылу Колчака", М.,"Мысль", 1966г.

Схема № 1

Формирование Северо-Восточного фронта партизан в Иркутской губернии (1919-1920гг.)

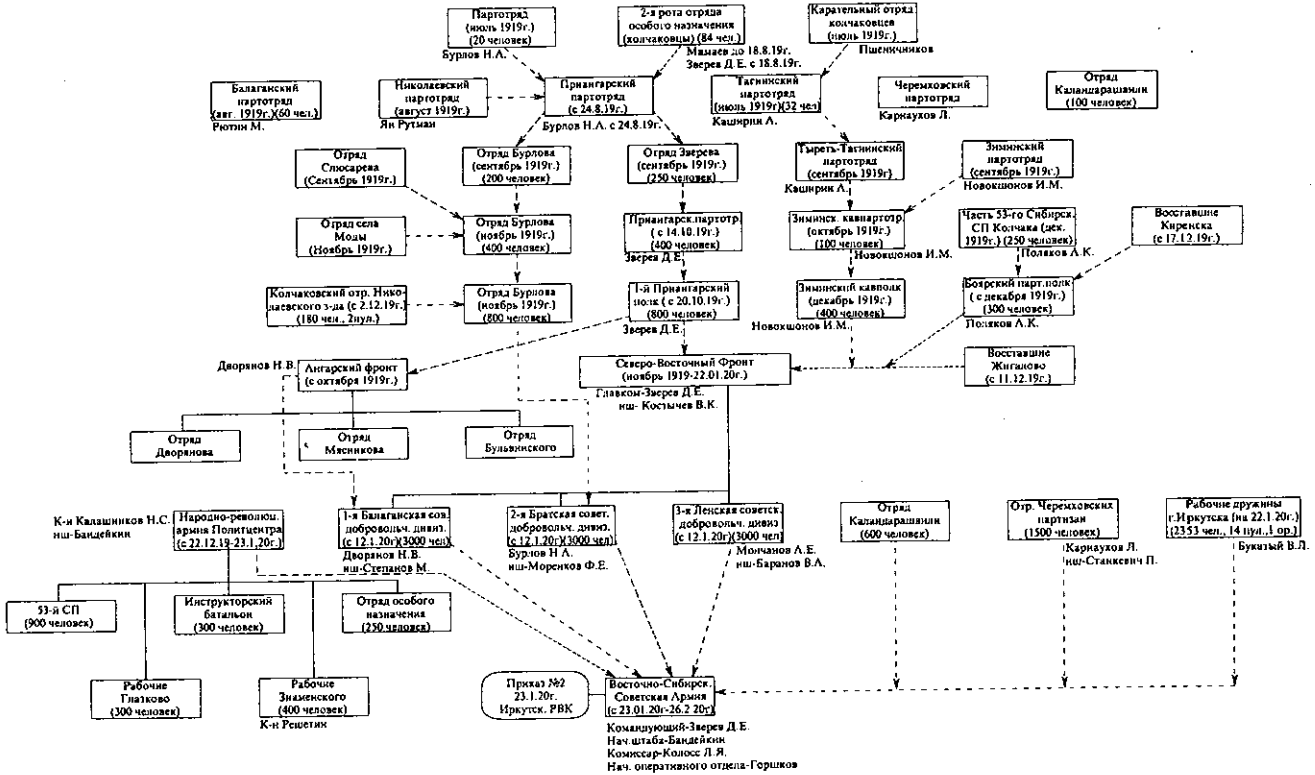

Примечание:

1. Отряд Каландарашвили признавал командование ВССА, но в состав дивизии отказался войти.
2. Состав Восточно-Сибирской Советской армии на схеме № 2.

Схема составлена
по книге "В тылу Колчака"
и приказам НРА

Схема № 2

Структура Восточно-Сибирской Советской армии

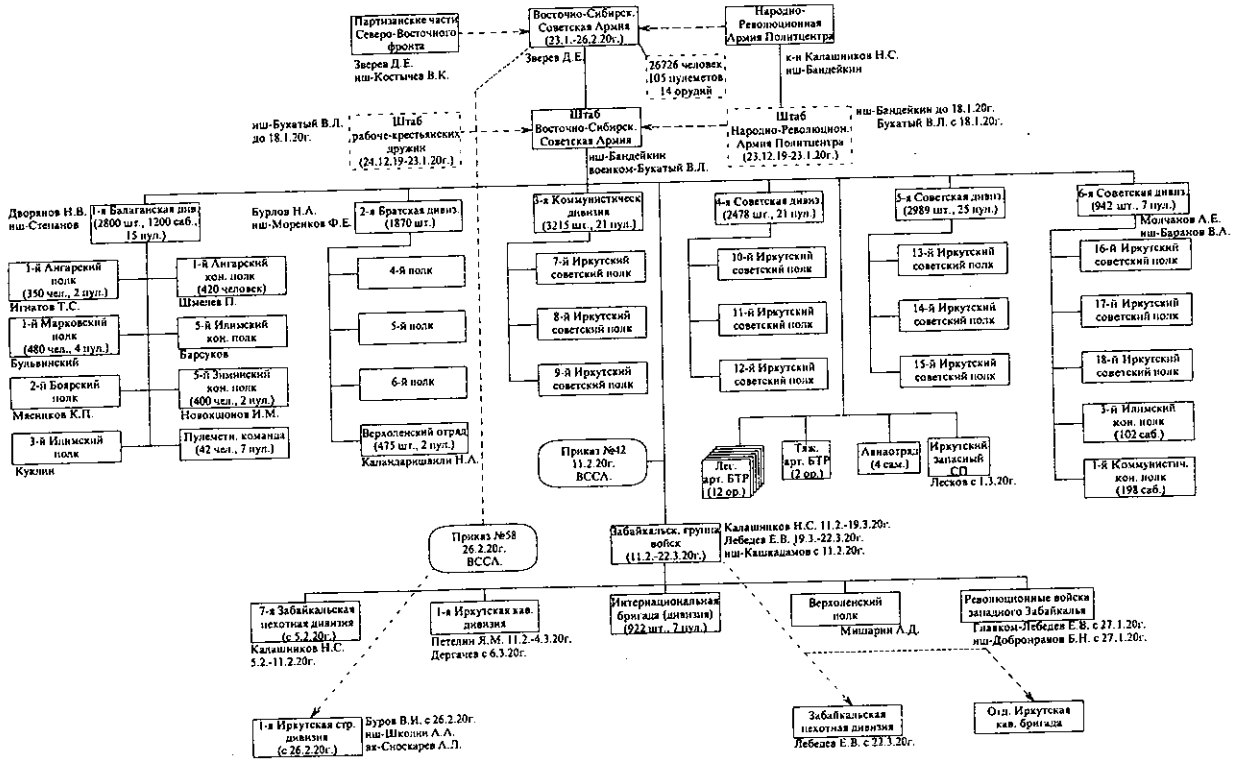

Примечание:
1. Восточно-Сибирская Советская армия приказом № 58 от 26.2.20г. преобразована в 1 Иркутскую СД НРА.
2. Забайкальская группа войск приказом № 5 от 22.3.20г. преобразована в Забайкальскую пехотную дивизию и Иркутскую отдельную кавалерийскую бригаду.

Формирование партизанских частей в Амурской области

Схема составлена по книге "Амурские партизаны" и документам ГААО

Председатель – Филиппов Ф. с 13.8.19 – до середины сентября 1919 г.
Главком – Иванов П.Л. – с 13.8.19 – 7.10.19 г.
– Юшкевич Е.Ф. – с 7.10.19 г.
– Безродных И.Г. – с 20.12.19 г.

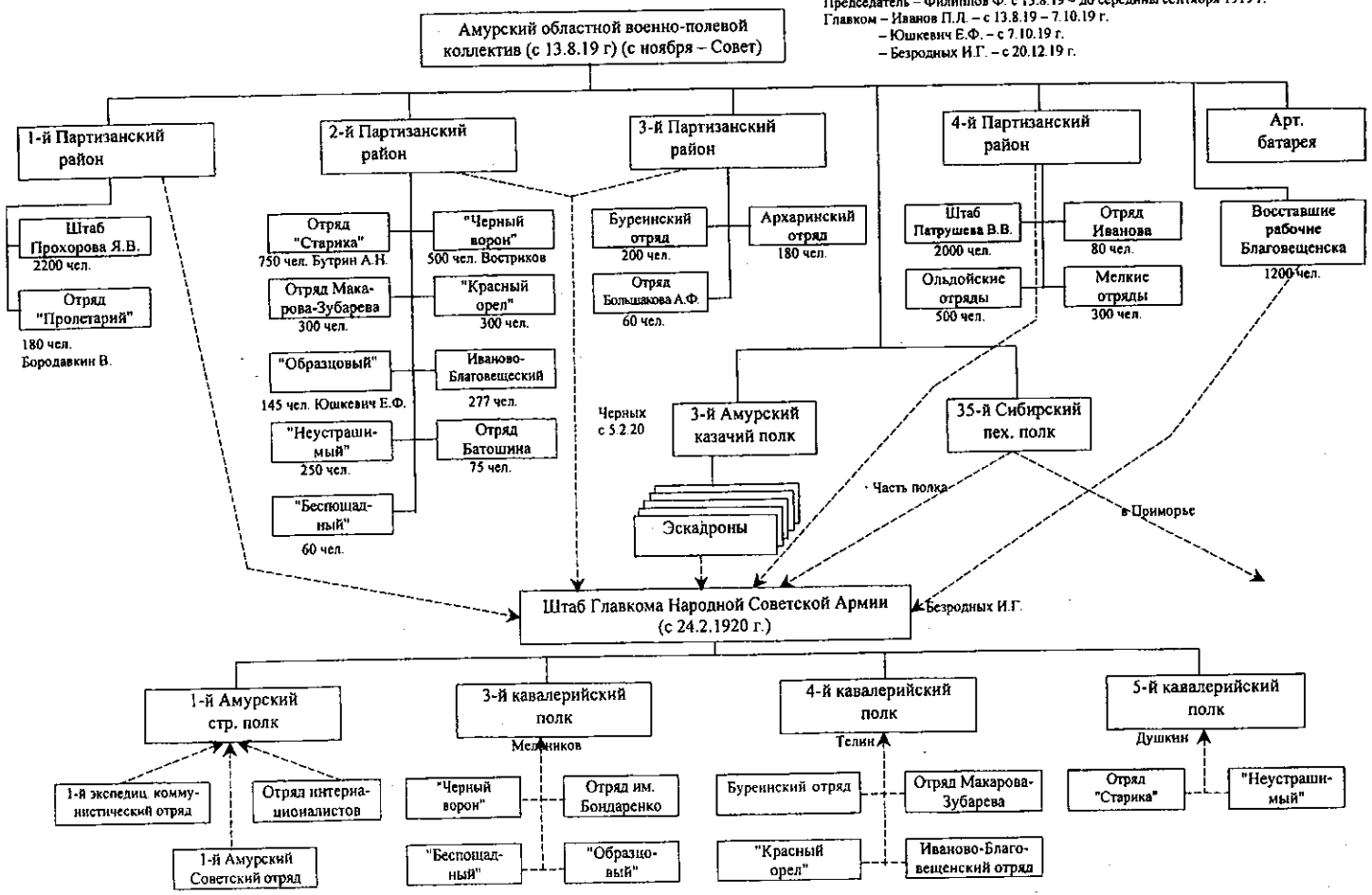

Схема составлена
по приказам
Военного Совета

Схема № 4

Управление Вооруженными Силами Временного правительства Приморской области-Земской управы (февраль-апрель 1920г.)

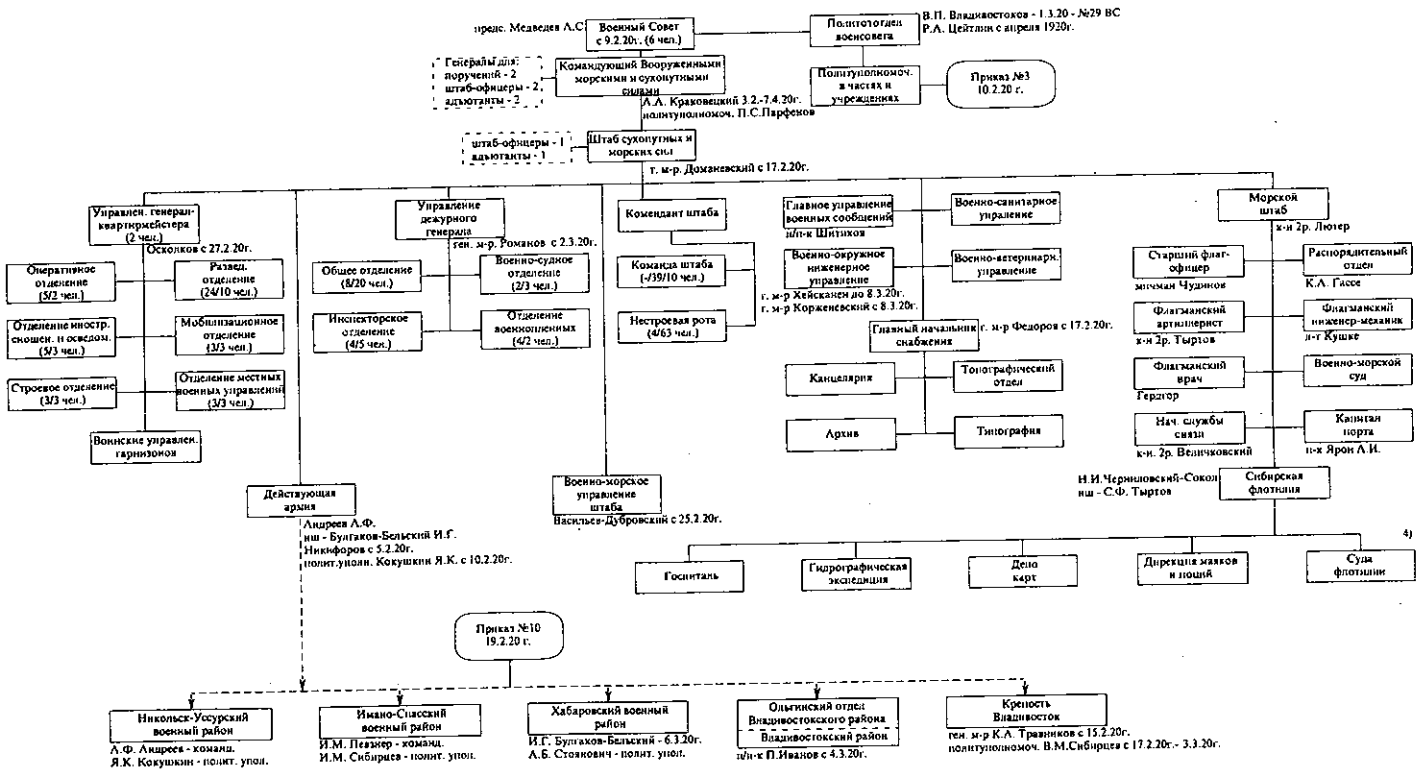

Примечание.

1. Воинские части показаны на схеме № 5.
2. Разделение территории на военные районы и назначение в них командующих обеспечило наиболее рациональное управление войсками и фактическое устранение понятия "Действующая армия".
3. Кол-во личного состава показано дробью: в числителе - число офицеров, в знаменателе - солдат. В команде штаба офицеров не было, но было 10 вольнонаемных.
4. Состав Сибирской флотилии на схеме № 49.

Формирование Революционных Вооруженных Сил Временного правительства Приморской области-Земской управы (февраль-апрель 1920г.)

Схема составлена по приказам Военного Совета и документам ГАХК. ПФ. 44, оп. 1, ед. хр. 350

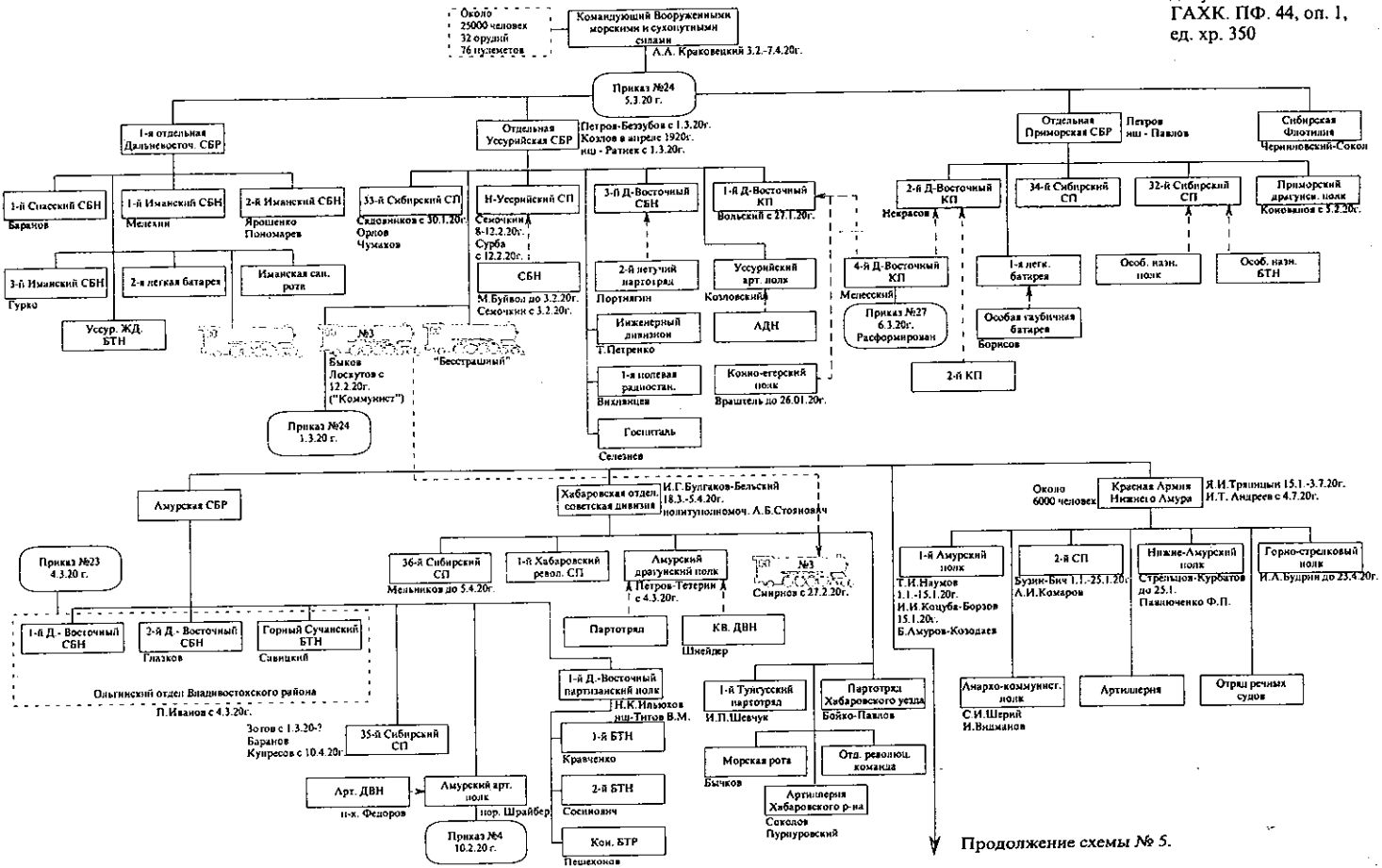

Схема № 5 (продолжение)

Формирование Революционных Вооруженных Сил Временного правительства Приморской области-Земской управы (февраль-апрель 1920г.)

Схема составлена по приказам Военного Совета

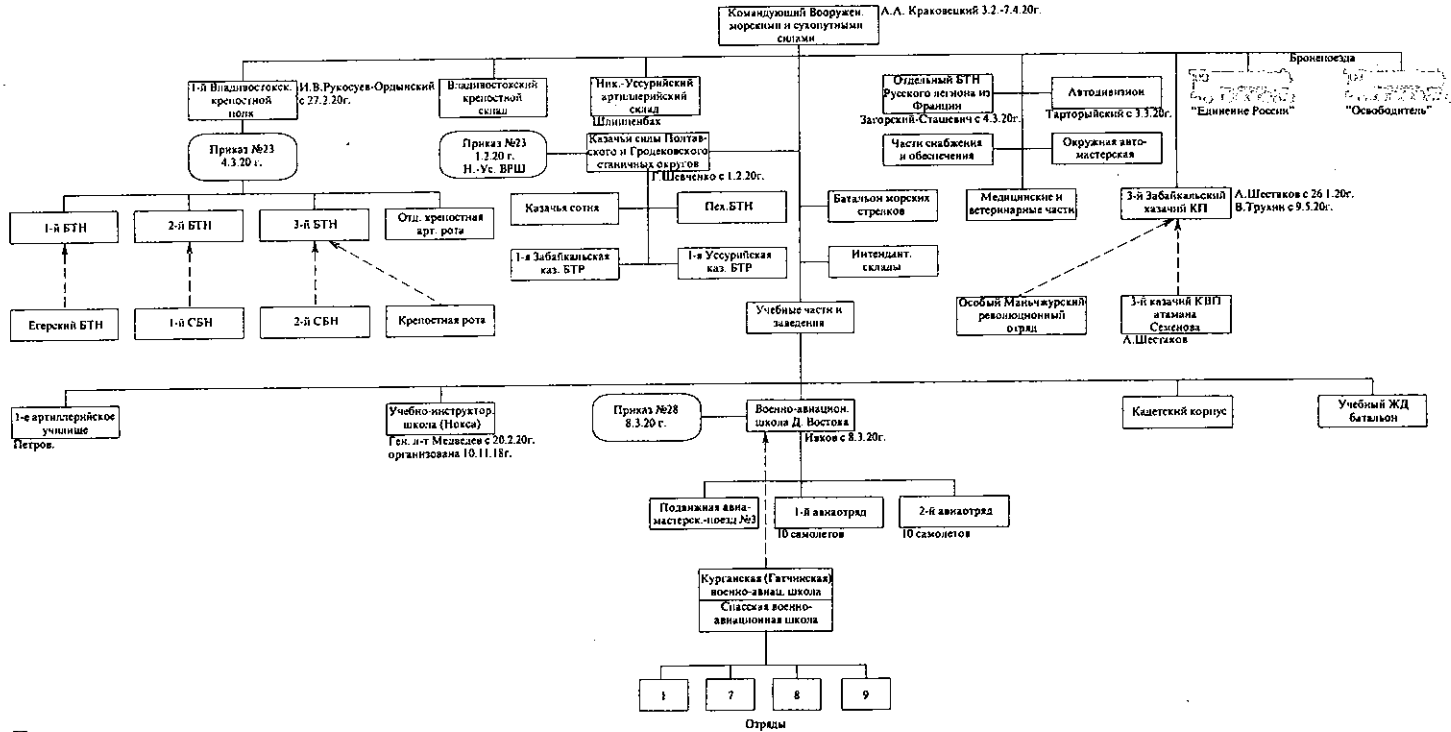

Примечание:

1. Красная Армия Нижнего Амура (около 6000 человек) находилась на территории Приморской и Сахалинской областей.
2. Общая численность революционных войск составляла около 25000 человек (без учета Красной Армии Нижнего Амура). Командование войск Нижнего Амура фактически не признавало руководство Владивостока.
3. Курганскую военно-авиационную школу также называли Гатчинской, по ее дореволюционной дислокации. Название "Спасская" применялось из-за города Спасска, где она находилась.
4. Структура Сибирской флотилии на схеме № 49.
5. В некоторых источниках казачьи силы Полтавского и Гродековского станичных округов называют бригадой, включая туда 3-й Заб. каз. полк, т.к. он присоединился к Г. Шевченко после 5 апреля 1920г., но полк в мае ушел.

Схема № 6

Вооруженные Силы Временного правительства Приморской области-Земской управы (Дальневосточного правительства), апрель-декабрь 1920г.

Схема составлена по приказу № 50 от 23.1.21г.; пр. № 3 - 1.06.20г. и другим приказам

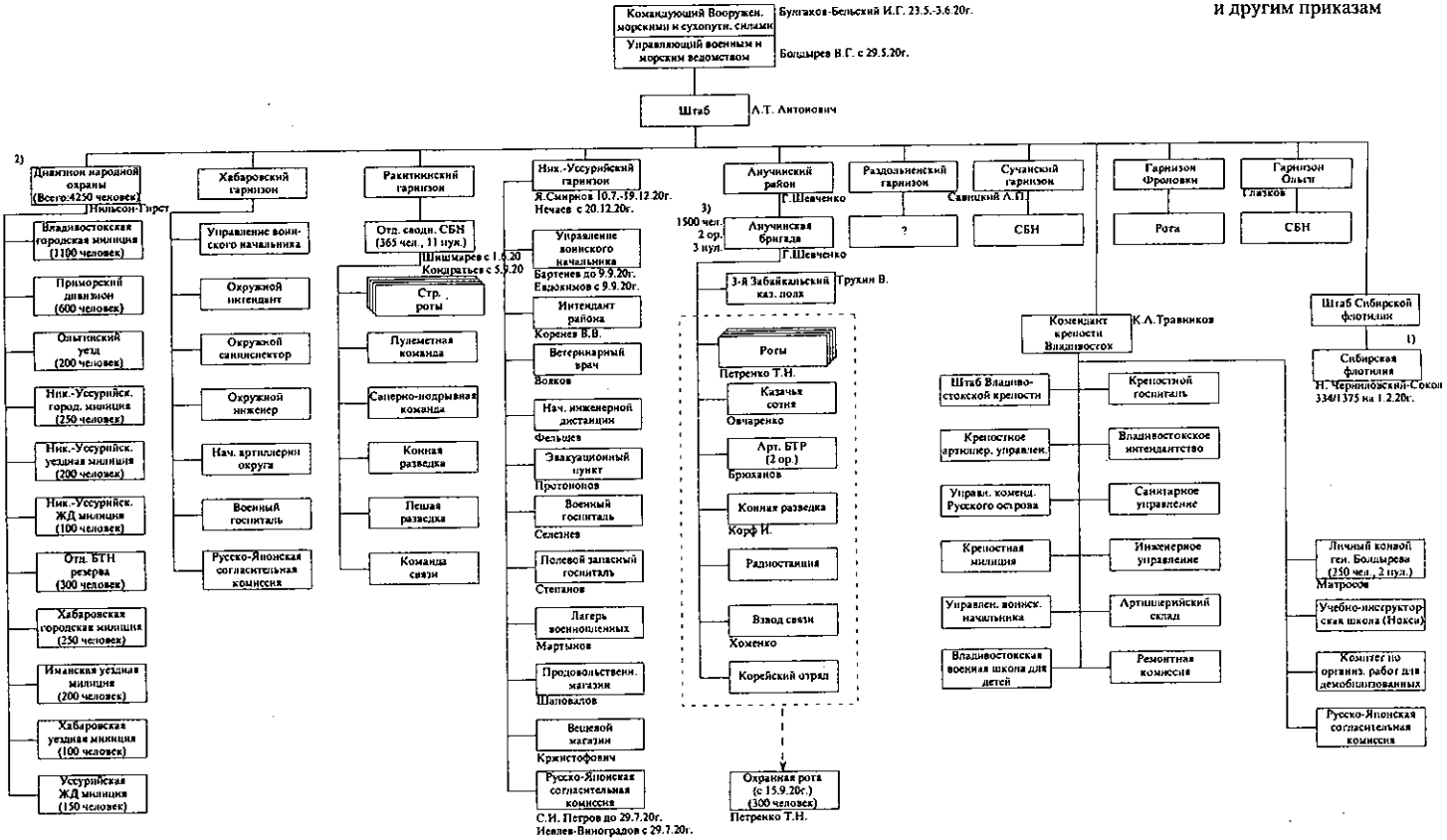

Примечание:

1. Сибирская флотилия на схеме № 49.
2. ДВН народной охраны вместе с Отд. БТН резерва имел всего 1244 рев., 577 винт. (без учета Хабаровской и Иманской уездной милиции, сведений по которым нет).
3. В августе 1920 г. Анучинская БРГ расформирована, остался отряд-охранная рота. 3 Заб. каз. полк еще в мае ушел на Хабаровский фронт.

14. Зак. 2480

Схема № 7

Переформирование Революционных войск (на левом берегу Амура) после японского блицкрига 4-5 апреля 1920 г.

ГАХК, ф. 44, оп. 1, ед. хр. 430, л. 9
"Из истории Дальнего Востока",
ХГПИ, 1976 г., стр. 54

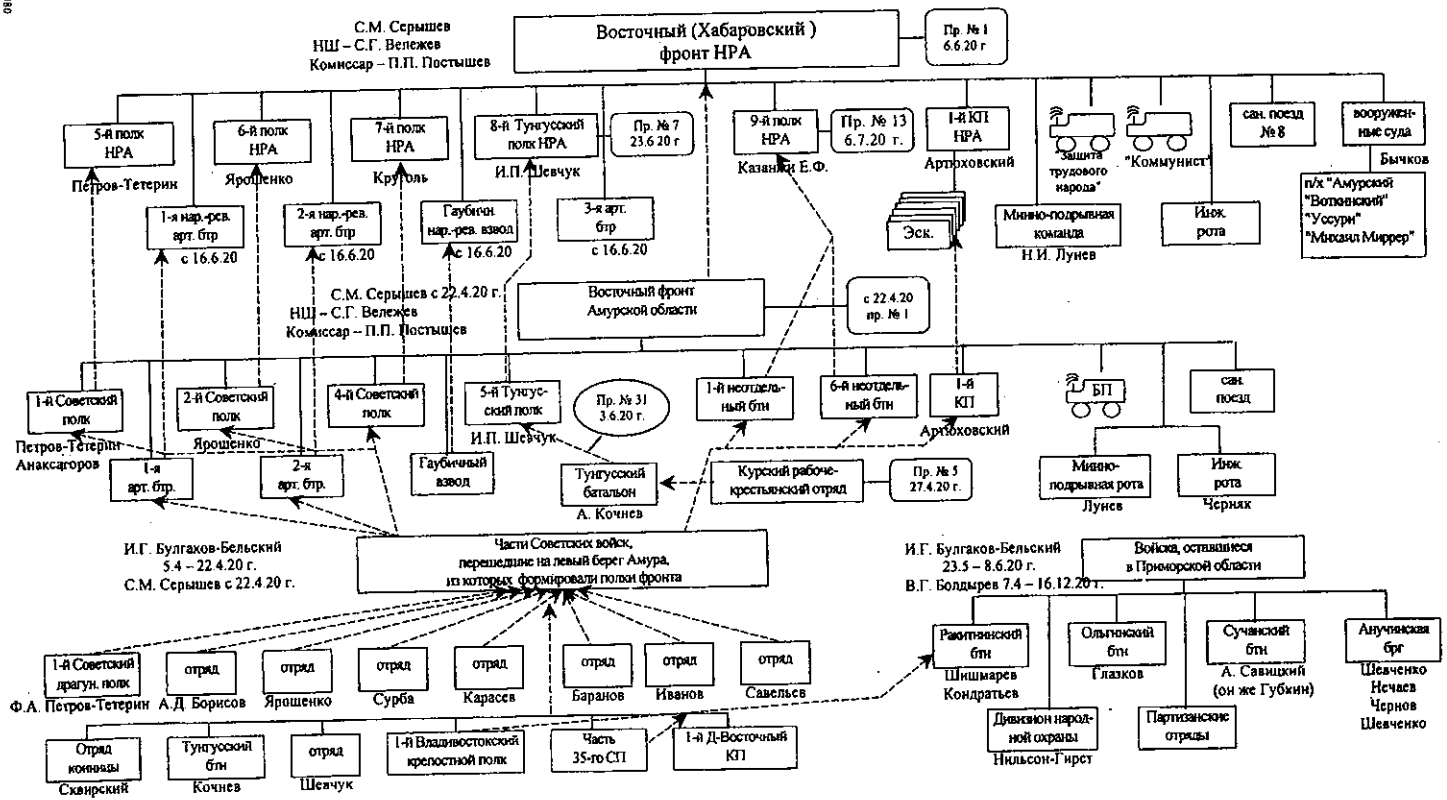

Примечание:
1. В апреле 1920 г. в Приморье оказалось два командующих. И.Г. Булгаков-Бельский, назначен Иманским Ревштабом и В.Г. Болдырев - Временным правительством Приморской области.
2. Часть 1-го Владивостокского и 35-го Сибирского полков была включена в Ракитнинский бтн.
3. Отряд пароходов под командованием Бычкова 19 апр. уведен из Блаженного затона, 24-25 переправляли войска на левый берег; 4 мая прибыли в Благовещенск.

по приказам НРА
ГАХК, ф. 1317, оп. 2, д. 4.

Народно-революционная армия Прибайкалья
(11.3.20 г.-17.4.20 г.)

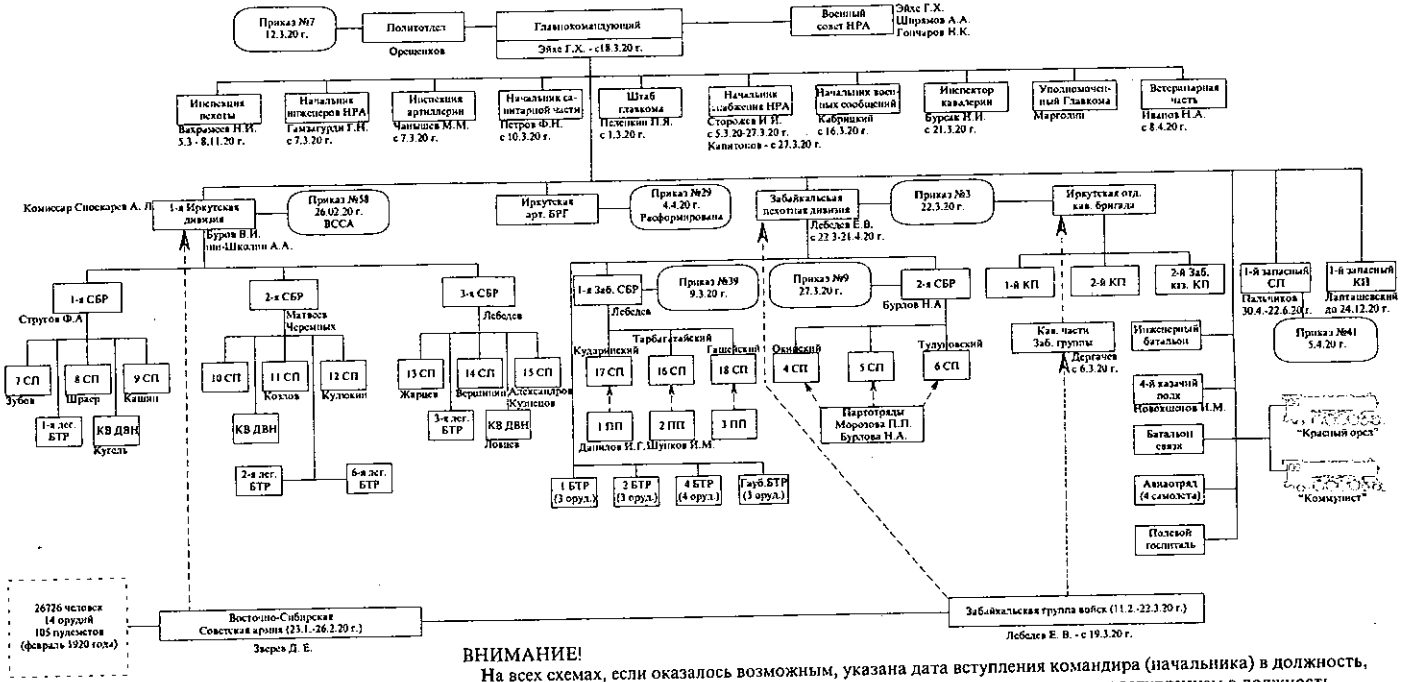

ВНИМАНИЕ!

На всех схемах, если оказалось возможным, указана дата вступления командира (начальника) в должность, а не дата приказа о назначении. Это объясняется тем, что между назначением и вступлением в должность проходили значительные промежутки времени, а иногда вступления вообще не было. Например, 24.01.21г. отдан приказ о назначении А.В. Зиневича командующим войсками Приморской области вместо К.А.Травникова, 9.03.21г. на эту должность назначен В.И.Буров, но оба в должность так и не вступали.

К.А. Травников сдал дела А.П. Лепехину 10.03.21г., назначенному приказом № 141 от 16.02.21г.

Довольно много приказов, задним числом уточняющих даты назначения и вступления в должность различных военачальников. Особенно много их в отношении Народно-революционного флота. В этой связи не следует удивляться, если даты пребывания в должности отличаются от встречающихся в справочниках и других исследовательских работах.

Примечание. Пунктирной стрелкой показано переформирование.

Схема № 9

Народно-революционная армия Забайкалья (17.4.20 г.-12.5.20 г.)

Схема составлена по приказам НРА

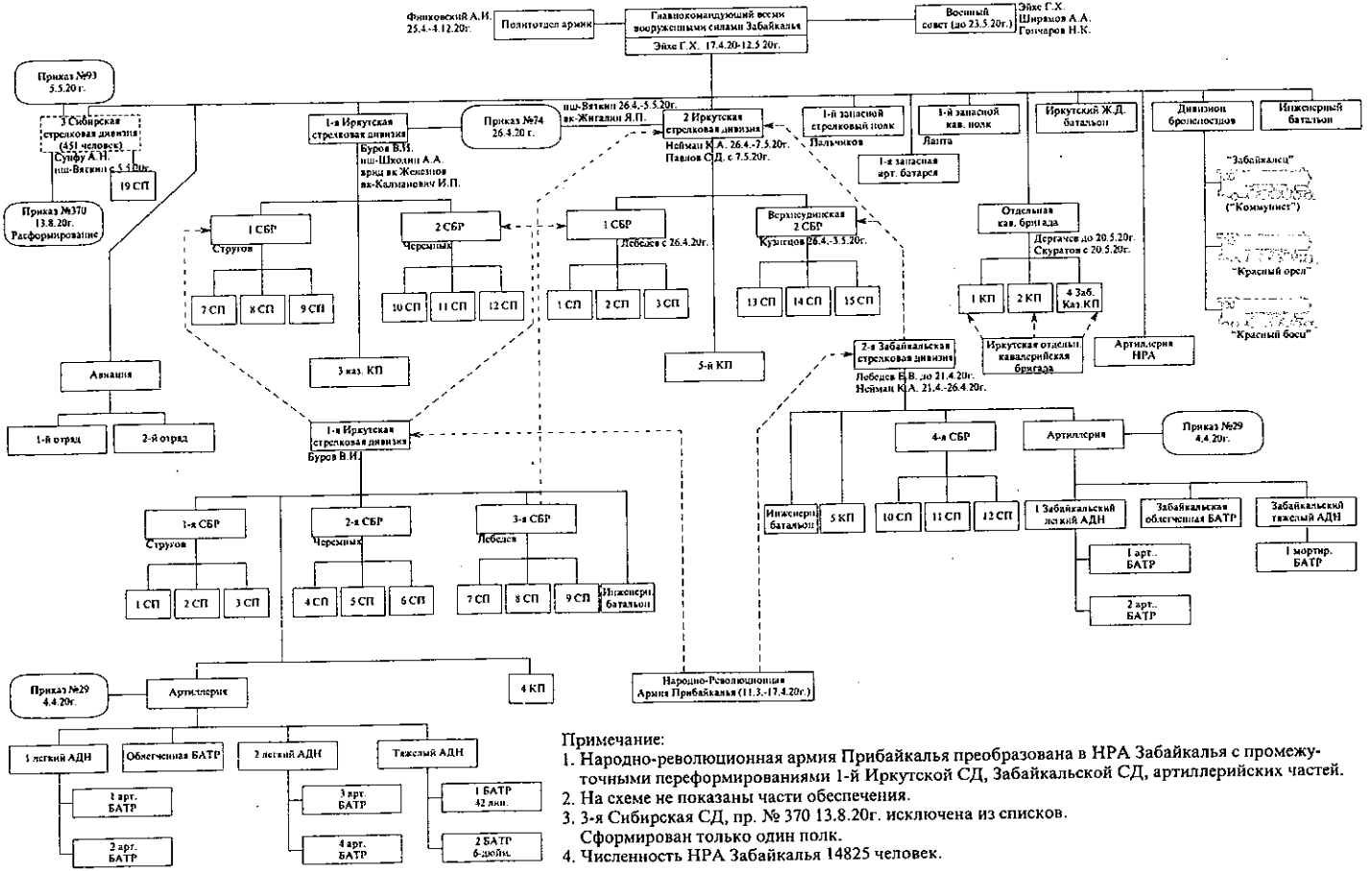

Примечание:

1. Народно-революционная армия Прибайкалья преобразована в НРА Забайкалья с промежуточными переформированиями 1-й Иркутской СД, Забайкальской СД, артиллерийских частей.
2. На схеме не показаны части обеспечения.
3. 3-я Сибирская СД, пр. № 370 13.8.20г. исключена из списков. Сформирован только один полк.
4. Численность НРА Забайкалья 14825 человек.

по пр. № 250 – 4.7.20 г.

Переименование частей НРА в Западном Забайкалье

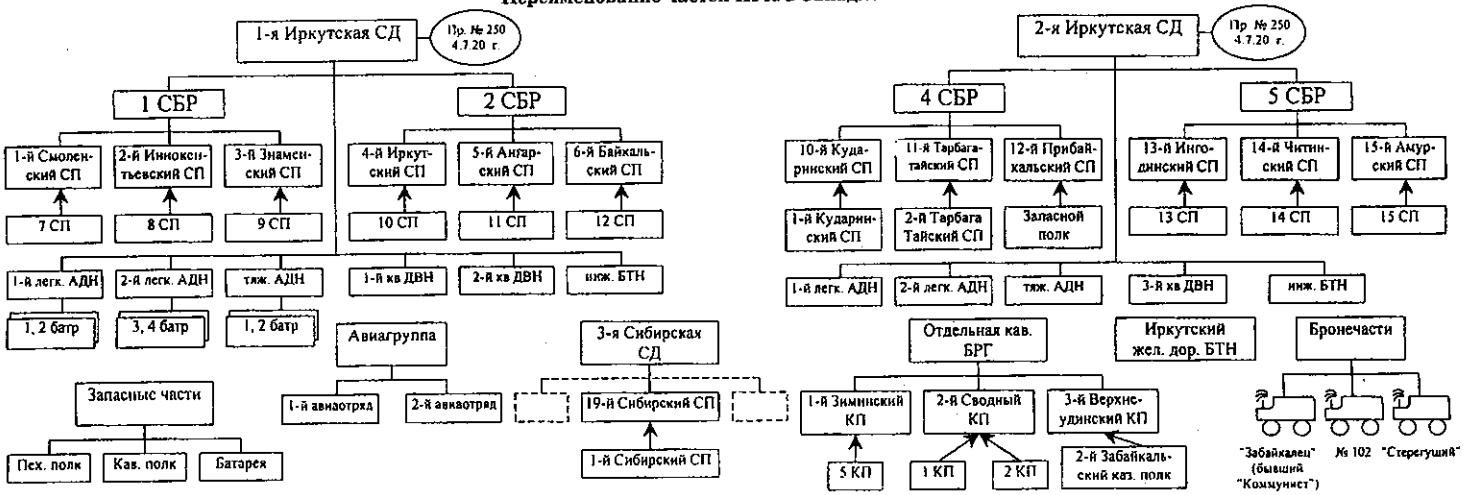

Структура 1-й Иркутской стрелковой дивизии (апрель – май 1920 г., при наступлении на Читу)

1. Отд. кавбригада в последующем будет названа Троицкосавской, а полки получат номера – 7, 8, 9.
2. Сводный кавполк станет называться 8 Иркутским кавполком.

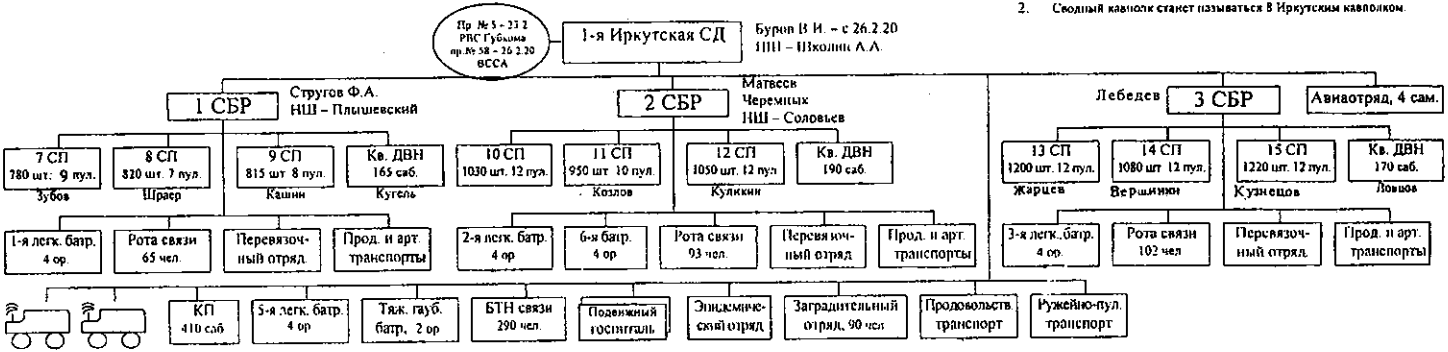

Примечание:
1. По сведениям А.А. Школина к 5.4.20 г. 1-я Иркутская СД имела 8945 шт., 935 саб., 26 ор., 94 пул., 2 бп., 4 самолета.
2. По сведениям Б.М. Шерешевского ("Разгром семеновщины") на 27.3.20 г. дивизия имела 12140 бойцов и командиров.
3. В боях 8.04.20 г. 1-я Иркутская СД потеряла до 500 убитыми, 1800 ранеными.

Схема № 11

Формирование 1-й Амурской стрелковой дивизии

Схема составлена на основании приказов НРА

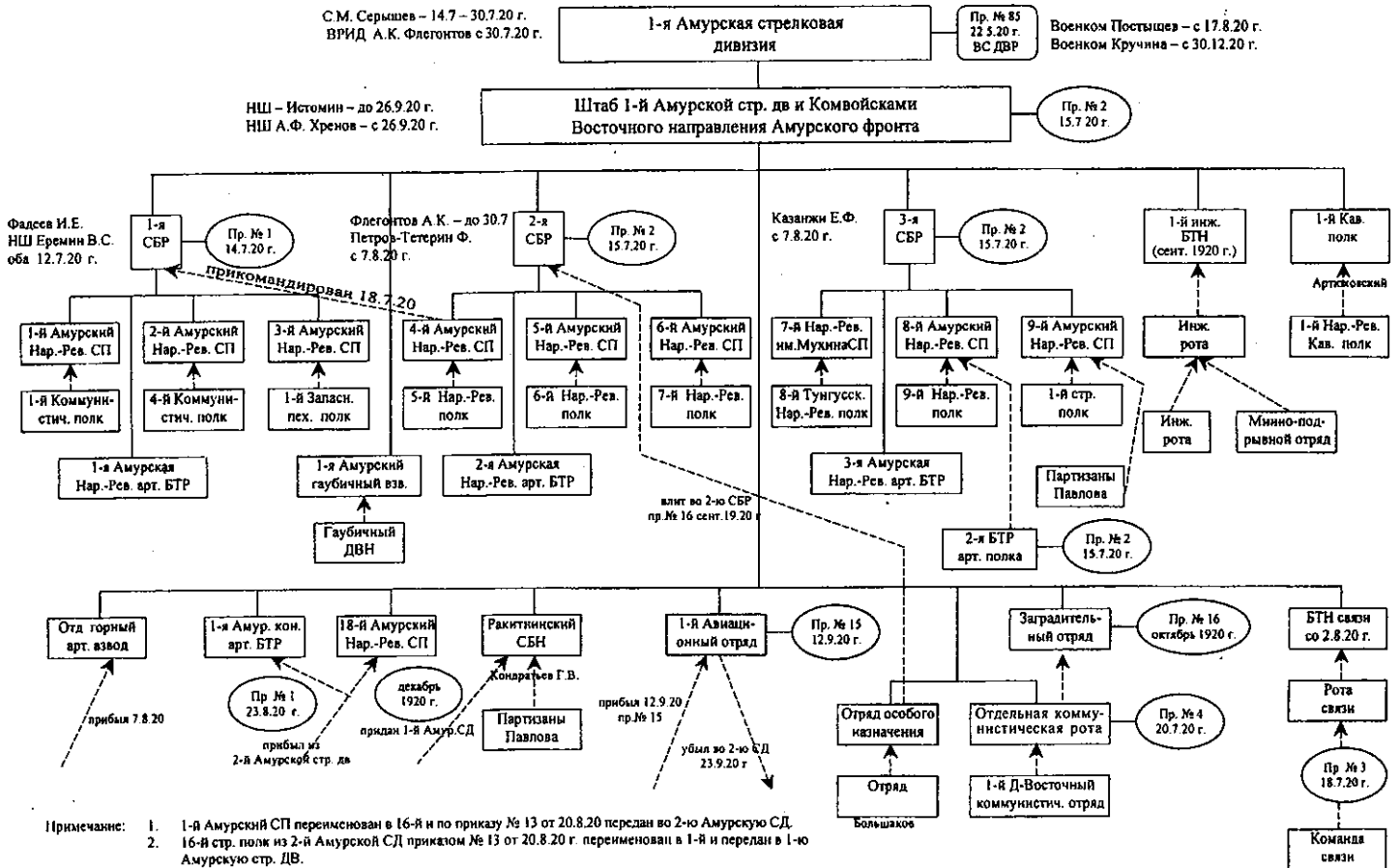

Примечание:
1. 1-й Амурский СП переименован в 16-й и по приказу № 13 от 20.8.20 передан во 2-ю Амурскую СД.
2. 16-й стр. полк из 2-й Амурской СД приказом № 13 от 20.8.20 г. переименован в 1-й и передан в 1-ю Амурскую стр. ДВ.
3. 4-й Амур. СП временно прикомандирован к 1-й СБР, пр. № 3 – 18.7.20 г.
4. 1-я Амур. СД пр. № 451 Главкома переименована в 4-ю Благовещенскую и пр.№ 2 – 1.1.21 по дивизии.

Схема № 12
на пр. № 64-27.1.21г.

Схема № 12
полевого управления всех вооруженных сил ДВР
(реформа Эйхе Г.Х.)

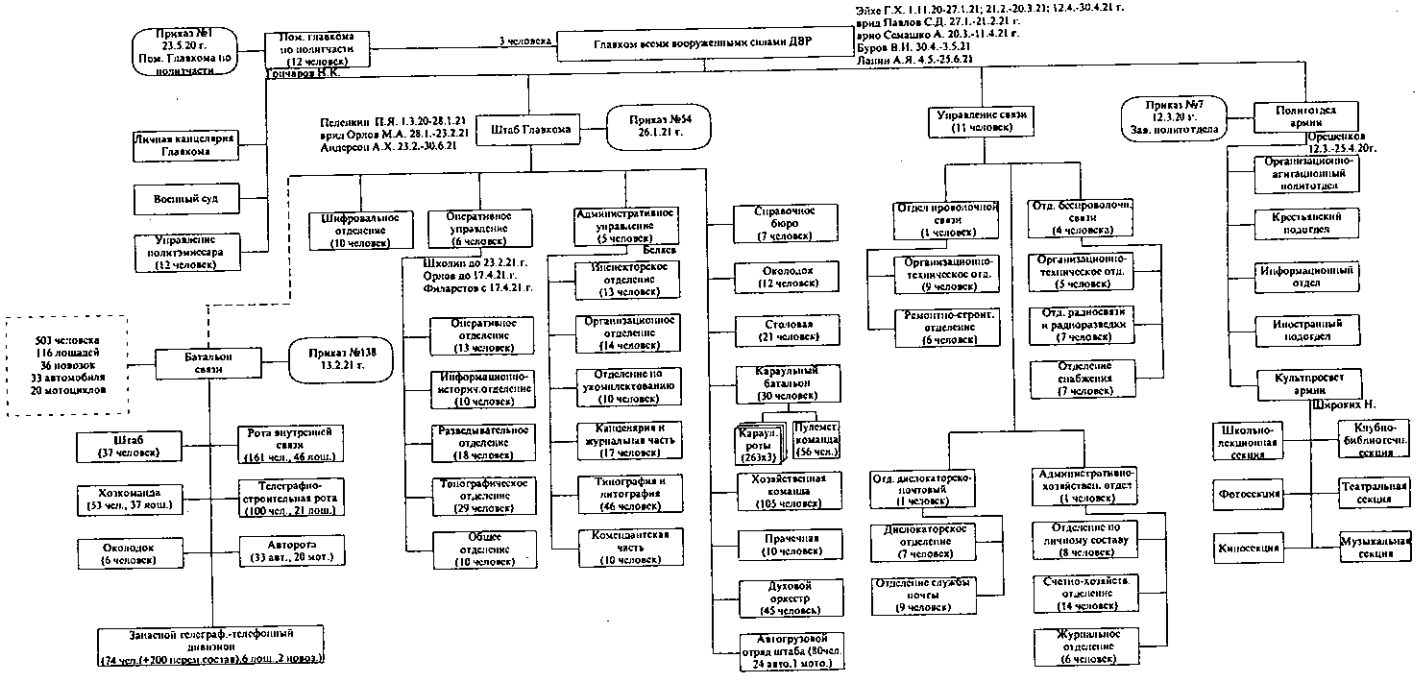

Примечание:

1. В боевом составе НРА на Западно-Забайкальском фронте в середине октября1920 г. было 2 стрелковые дивизии (12 полков), 1 кавалерийская бригада (3 полка), Сводный отряд партизан, 3 бронепоезда, 7 самолетов, 47 орудий, 294 пулемета. Общая численность: 1360 чел. комсостава, 6882 бойца в пехоте и на бронепоездах, 1054 - в кавалерии.
   На Амурском фронте (Восточно-Забайкальский участок, без Хабаровского направления) - 10250 сабель, 7600 штыков, 4 бронепоезда, 31 орудие, 107 пулеметов, 4 танка, 2 самолета, входивших в состав 1 стрелковой дивизии и 2 бригад (14 полков), 1 кавдивизии (9 полков), 1 кавбригады (3 полка).
2. Всего в Полевом управлении с карбатальоном 1436 человек, 194 лошади, 74 повозки, 24 авто, 1 мотоцикл; батальон связи в штат штаба не входит, он придан штабу.
3. В караульном батальоне 876 человек, 47 лошадей, 14 повозок.
4. Всего в штабе Главкома 458 человек, 147 лошадей, 60 повозок, 24 авто, 1 мотоцикл.
5. Всего в управлении связи 99 человек.
6. Канцелярия Главкома, военный суд и управление политэмиссара-по особым штатам.

Схема № 13

Основные политические органы НРА и Флота в ДВР (реформы Эйхе Г.Х.)

Схема Военно-политического управления ДВР

Схема составлена по приложениям к пр. №65-25.1.21г. пр. №59-25.1.21г. пр. №221-17.3.21г. пр. №48-21.1.21г., "Тезисам и резолюциям 2-й конференции военкомов, политработников..." 20.02.21г.

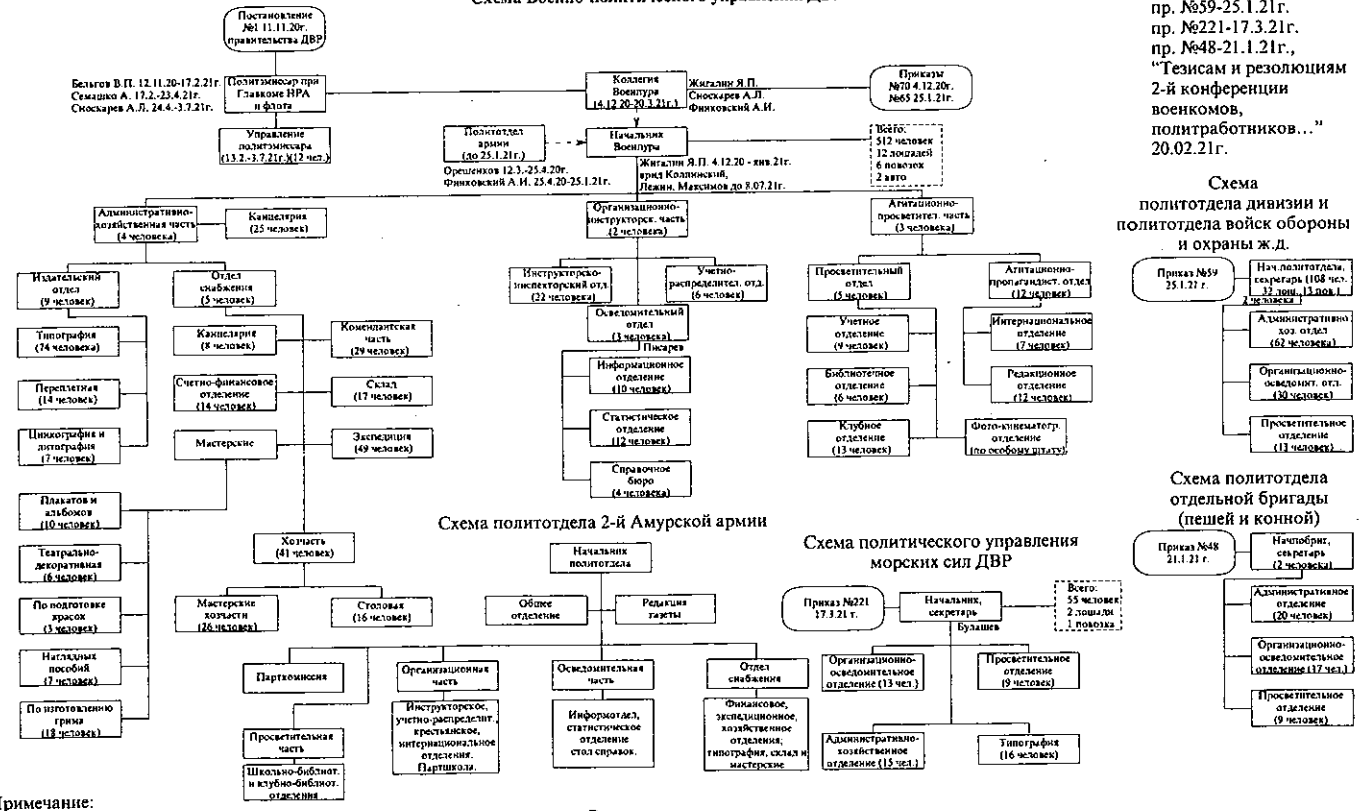

Примечание:

1. Функции политотдела 1-й Забайкальской армии фактически выполнял Военпур.
2. Штаты политотделов армий и дивизий, введеные приказом № 160 1920г., были отменены приказом № 422 1.9.1920г. и введены новые, которые в свою очередь вскоре заменены другими, приведенными на данной схеме.
3. Приказом № 40 от 13.5.20г. Главкома Восточно-Забайкальского фронта при штабе создан политотдел в составе отделов: советского управления, агитационного, осведомительного, юридического и военно-осведомительного бюро; расформирован после ликвидации фронта.

Схема № 14

Управление НРА и Флотом после реформ Главнокомандующего Эйхе Г.Х.

Схема составлена по приказам НРА

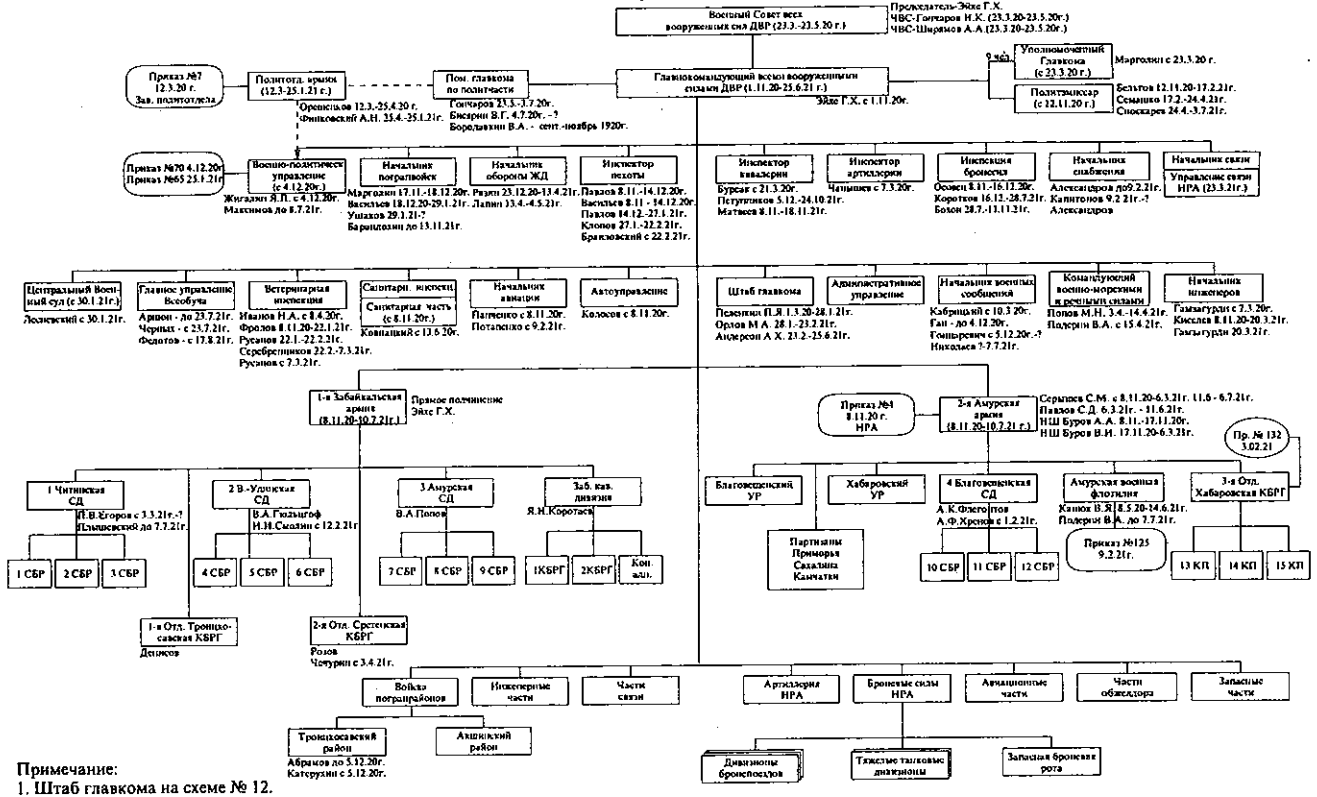

Примечание:

1. Штаб главкома на схеме № 12.
2. Политические органы на схеме № 13.
3. Амурская флотилия 9.2.21г. подчинена Ком. 2-й Армии.
4. В каждой стрелковой бригаде (СБР) по 3 полка; в каждой конной бригаде по 3 полка. Всего-36 стрелковых полков, 15 конных полков. Общая численность НРА на апрель 1921 года 95203 человек, 22812 лошадей.
5. Павлов С.Д. пр. № 6 8.11.20г. назначен Инспектором пехоты, в должность вступил 14.12.20г.
6. Переформирование 1-й Забайкальской и 2-й Амурской армий на схемах №№ 21, 22.

Схема составлена по материалам 2-й конференции военкомов, политработников и коммунистических ячеек вооруженных сил ДВР (6 - 12.02.22г.)

Схема № 15

Структура Военно-политического управления, предложенная Политэмиссаром

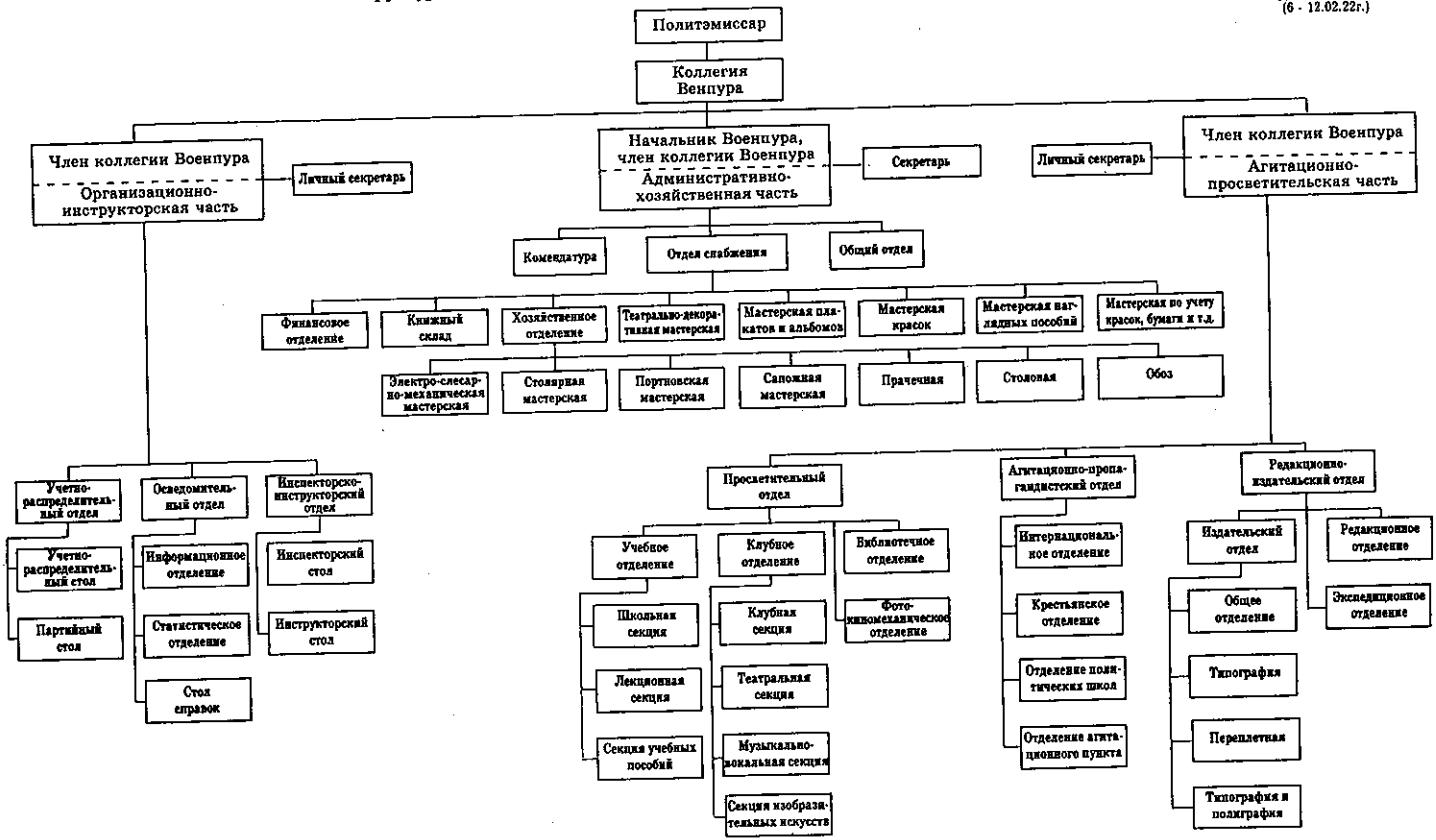

Примечание: 1. В целом эта структура была введена в ДВР, но в управлении коллегиальность была отменена, и начальники частей вошли в прямое подчинение начальника Военпура.

Схема № 16

Подчинение и взаимодействие политических органов в НРА до июня 1921г.

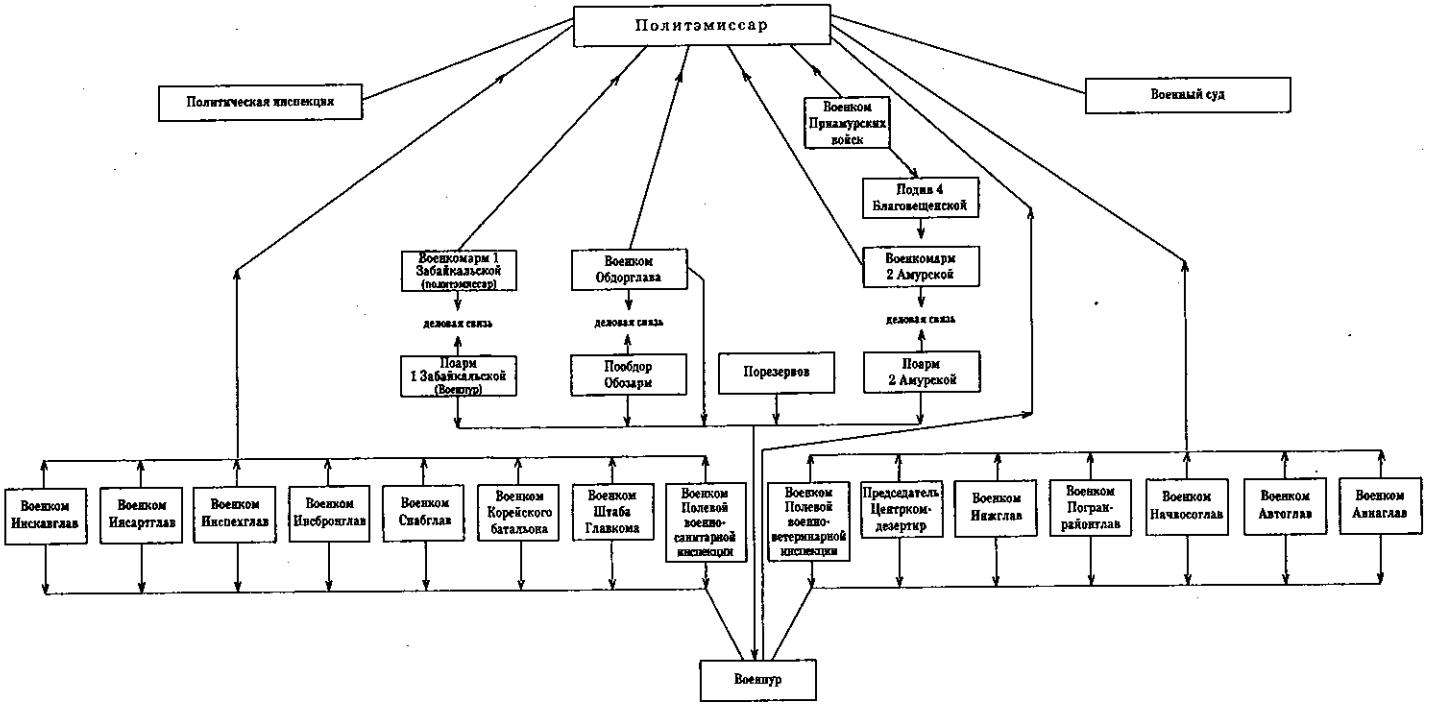

Примечание: 1. Схема наглядно показывает, что политический аппарат НРА во всех звеньях не подчинялся командованию.
2. В 1 Забайкальской армии функции политотдела армии выполнял Военпур, а функции военного комиссара армии взял на себя Политэмиссар НРА.

Схема составлена по: «Тезисы и резолюции 2-й конференции...» (Архив автора)

Схема № 17

Соподчинение в партийно-политическом отношении в тыловых частях, управлениях и учреждениях

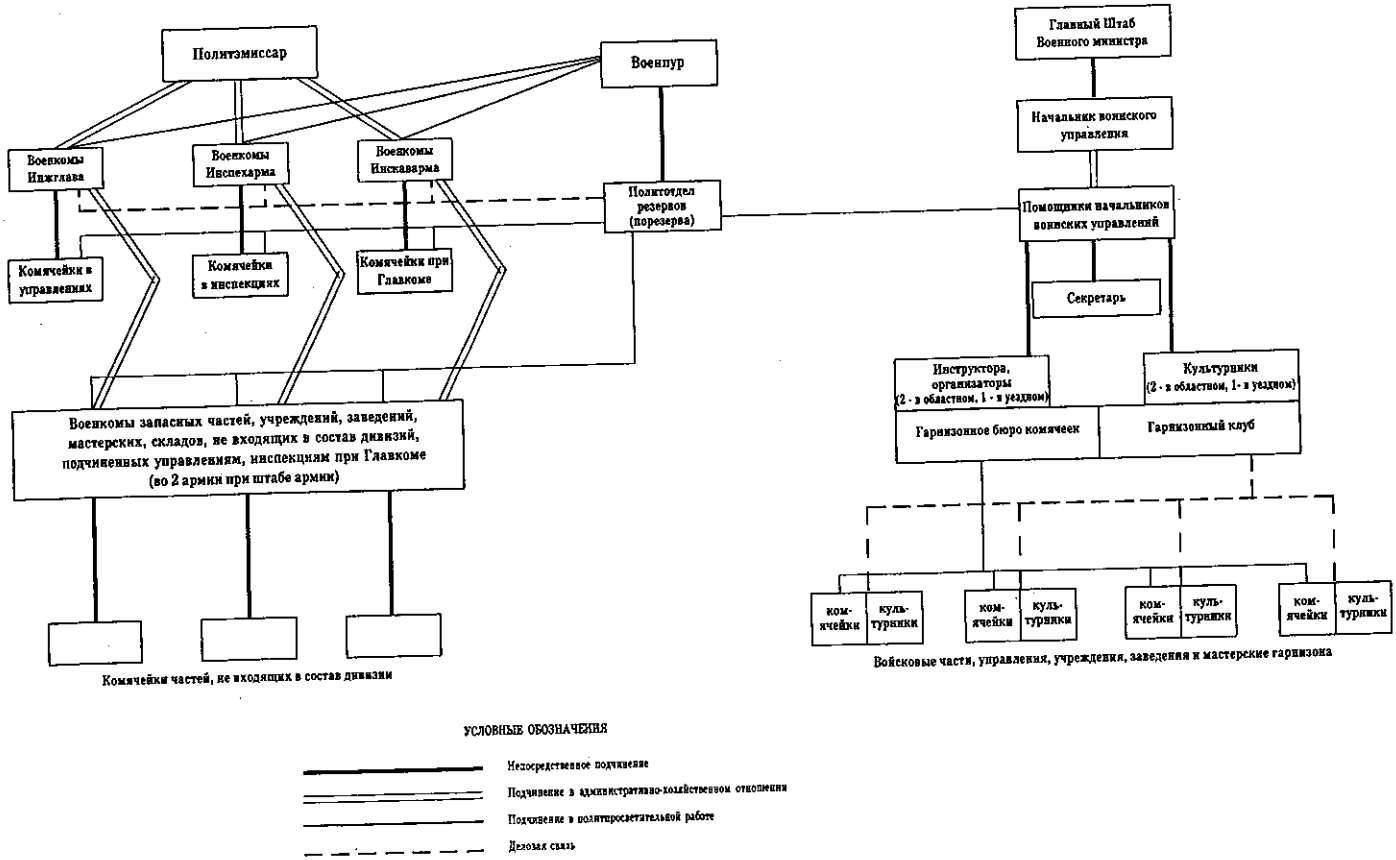

тезисы и резолюции 2 конференции...»
(Архив автора)

Структура политического отдела резерва и политических отделов дивизий НРА
(с января 1921г.)

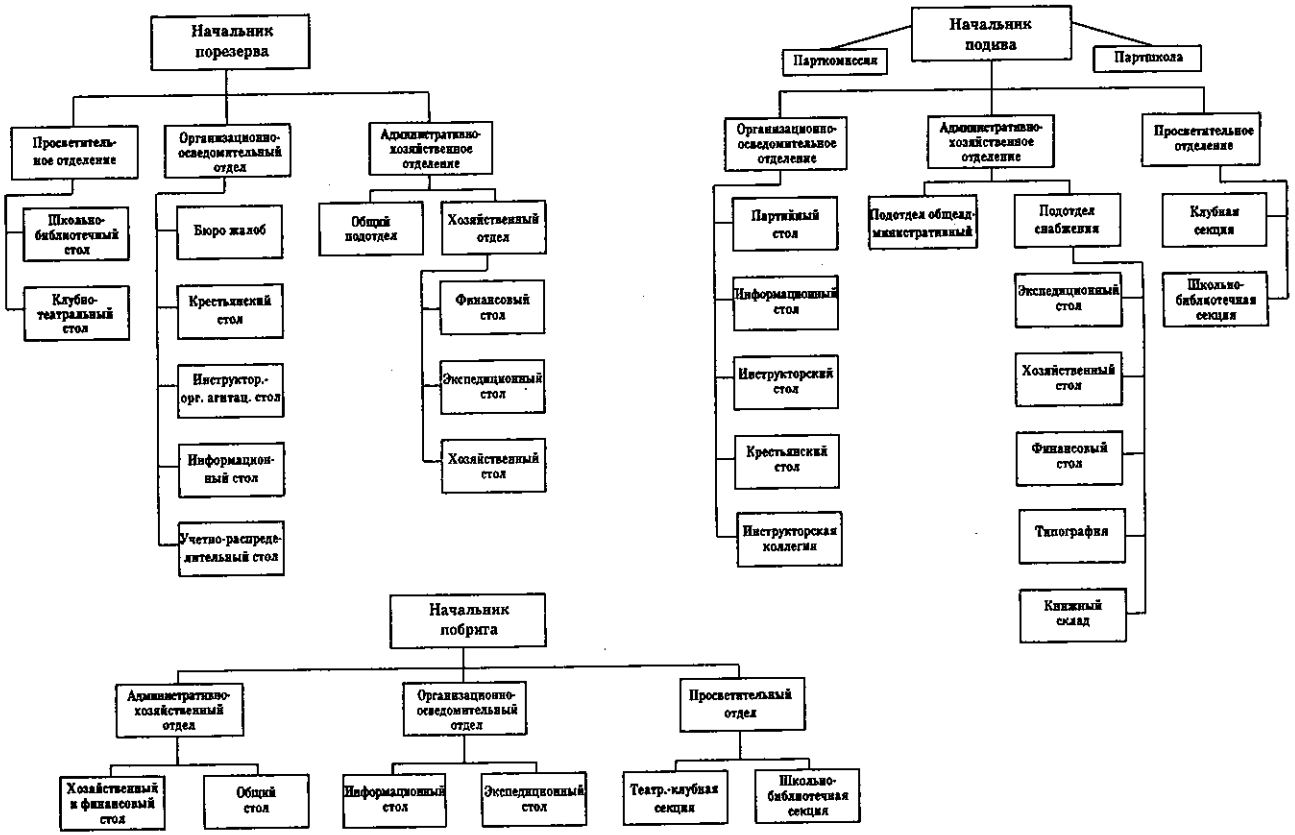

Схема № 19

Подчинение в политической и партийной работе в дивизии (до реформ Блюхера)

Схема составлена по: «Тезисы и резолюции 2-й Конференции военкомов, политработников и комячеек всех Вооруженных Сил Дальне-Восточной Республики» 1921г. Цинко-литотипография Военпура.

(Архив автора)

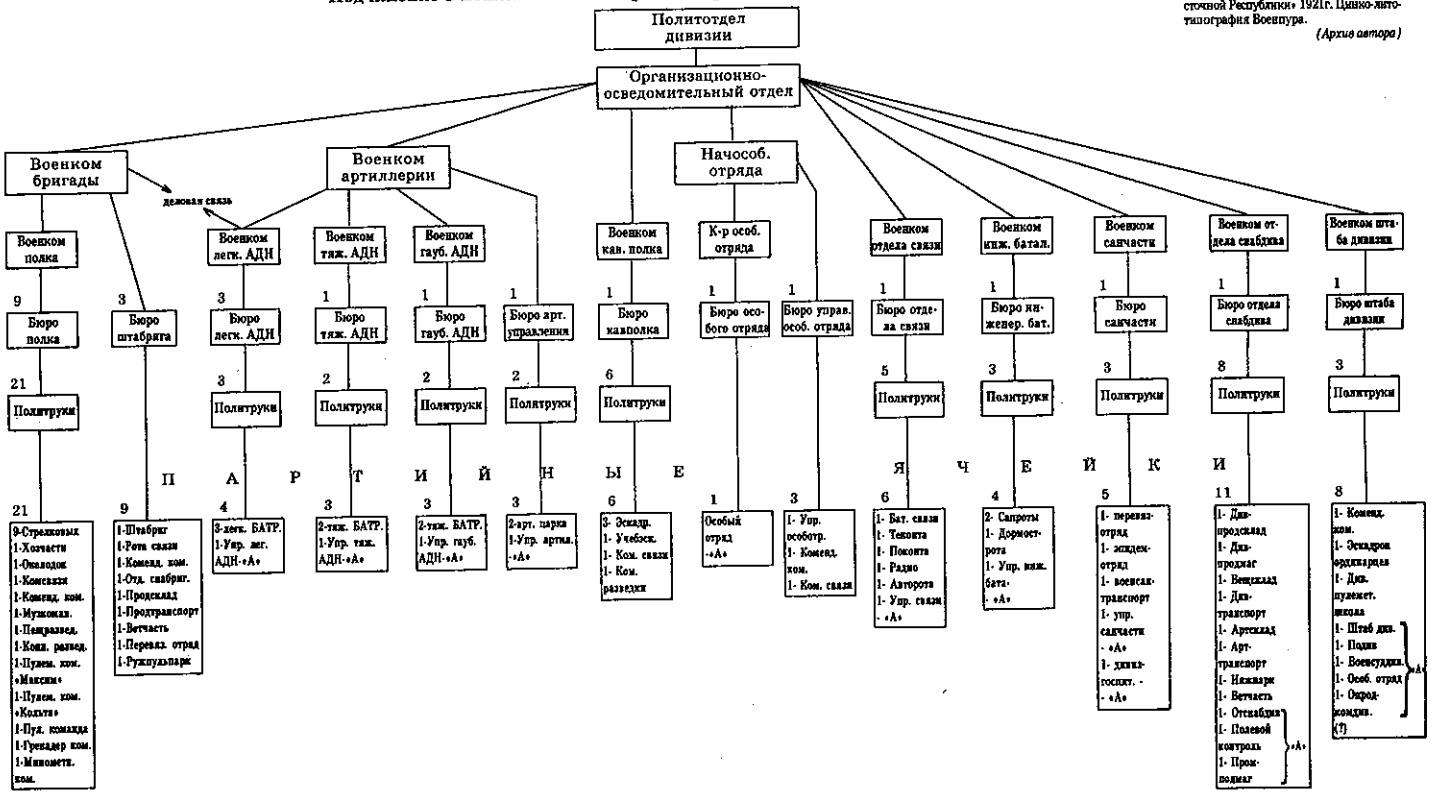

Примечание: 1. Настоящая схема отражает штатную структуру стрелковой дивизии до июня 1921г. и так же, как другие схемы, опровергает бытующее мнение, что регулярную НРА создавал В.К.Блюхер.

2. Партийные ячейки, помеченные литерой «А», имели непосредственное сообщение с вышеными.

3. Значение сокращенного названия ячейки «Отродкомдив» не расшифровано, предположительно - Отдельная продовольственная команда дивизии.

Схема № 20

Отдельной кавалерийской бригады двухполкового состава

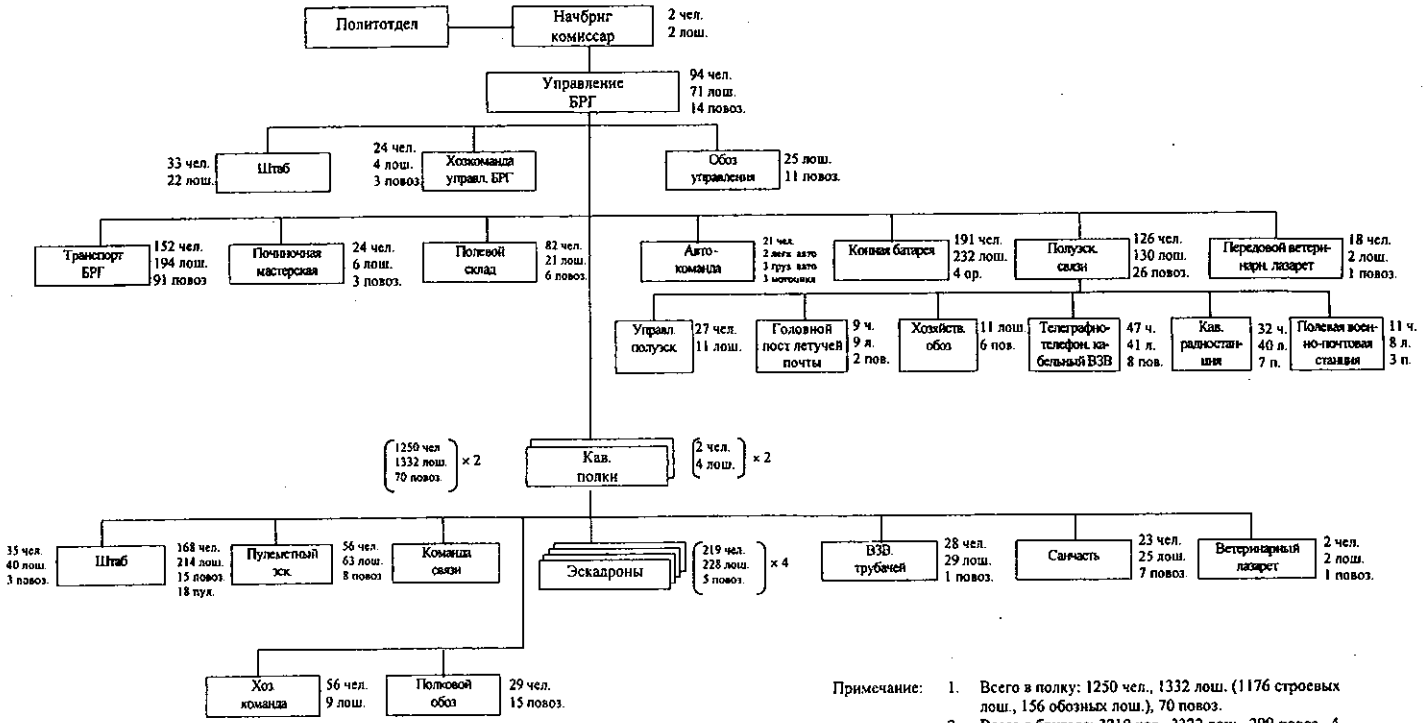

Примечание:

1. Всего в полку: 1250 чел., 1332 лош. (1176 строевых лош., 156 обозных лош.), 70 повоз.
2. Всего в бригаде: 3210 чел., 3322 лош., 299 повоз., 4 ор., 36 пул., 5 автом., 3 мотоцикла, 1 радиостанция.
3. До сентября 1921г. Троицкосавская и Сретенская; до июня 1921г. Хабаровская кавбригады были трехполкового состава.

Составлена по приказам НРА

Схема № 21

Переформирование 1 Забайкальской армии

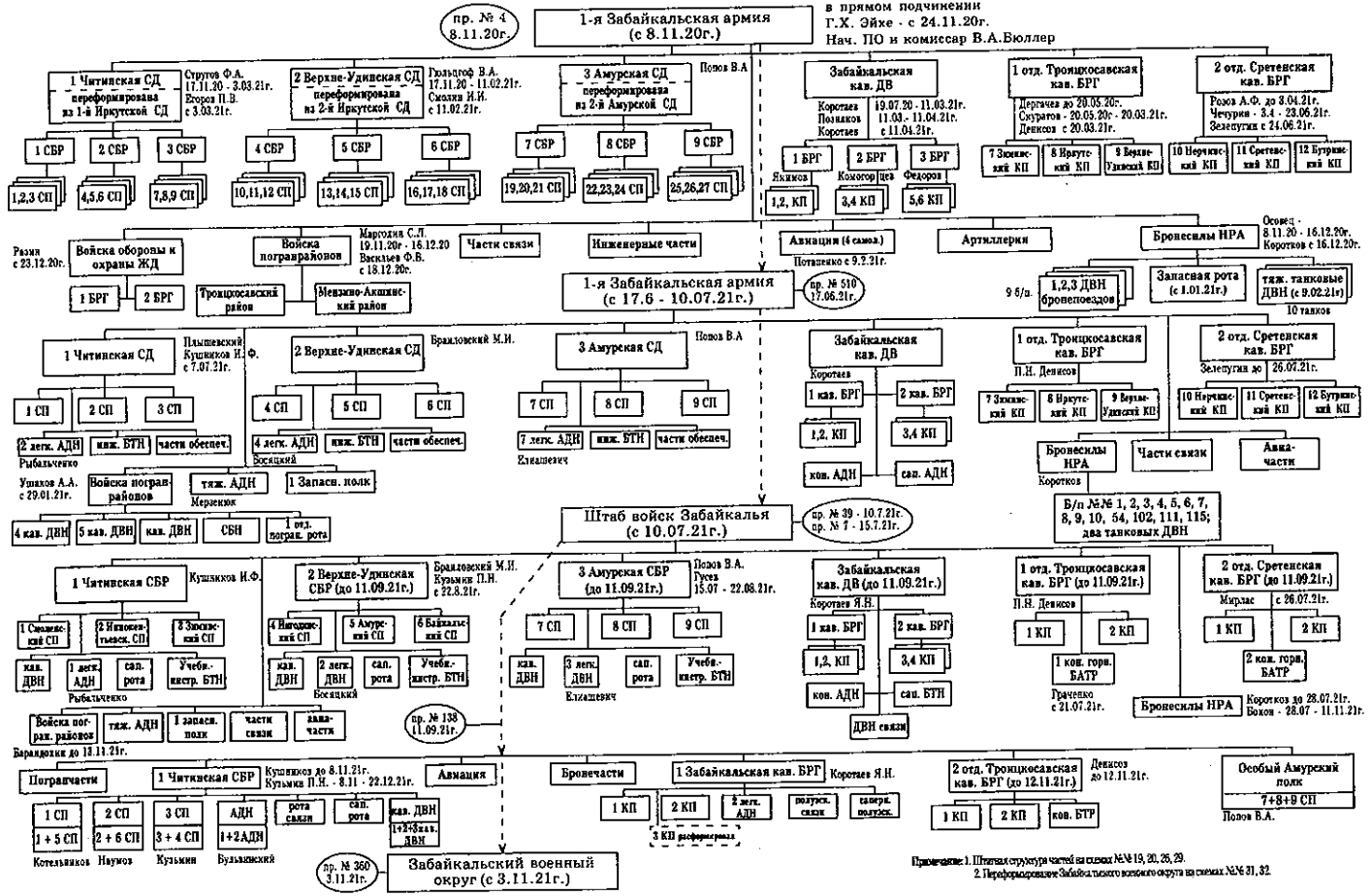

Примечание: 1. Штатная структура частей на схемах №№ 19, 20, 26, 29.
2. Переформирование Забайкальского военного округа на схемах №№ 31, 32.

Составлена по приказам НРА

Схема № 22

Переформирование 2-й Амурской армии

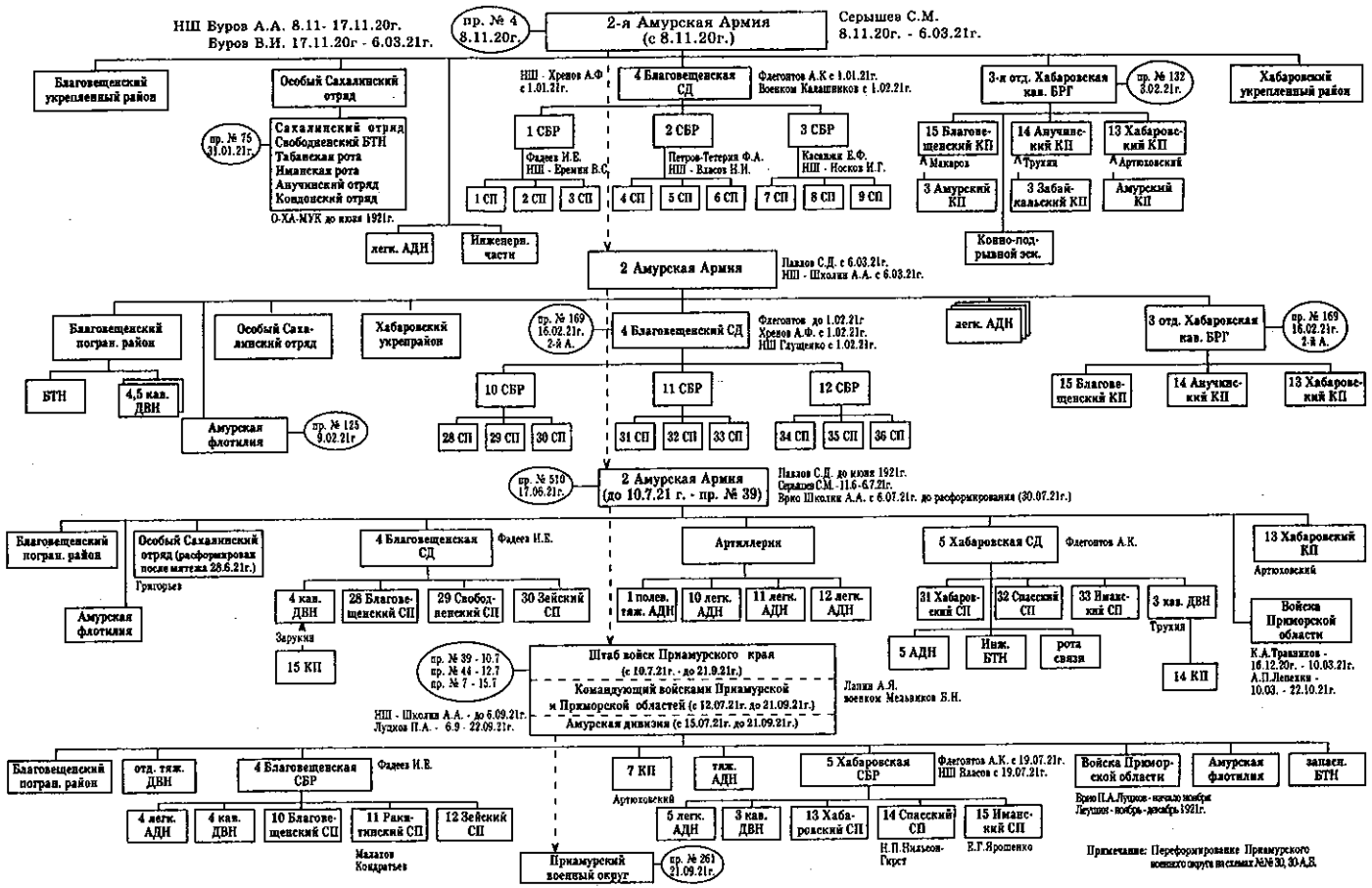

15. Зак. 2480

Схема № 23
Штаб НРА после реорганизации В.К.Блюхера (в июле 1921г.)

Схема составлена по приказам НРА пр. №№ 4, 28, 91 - 1921г.

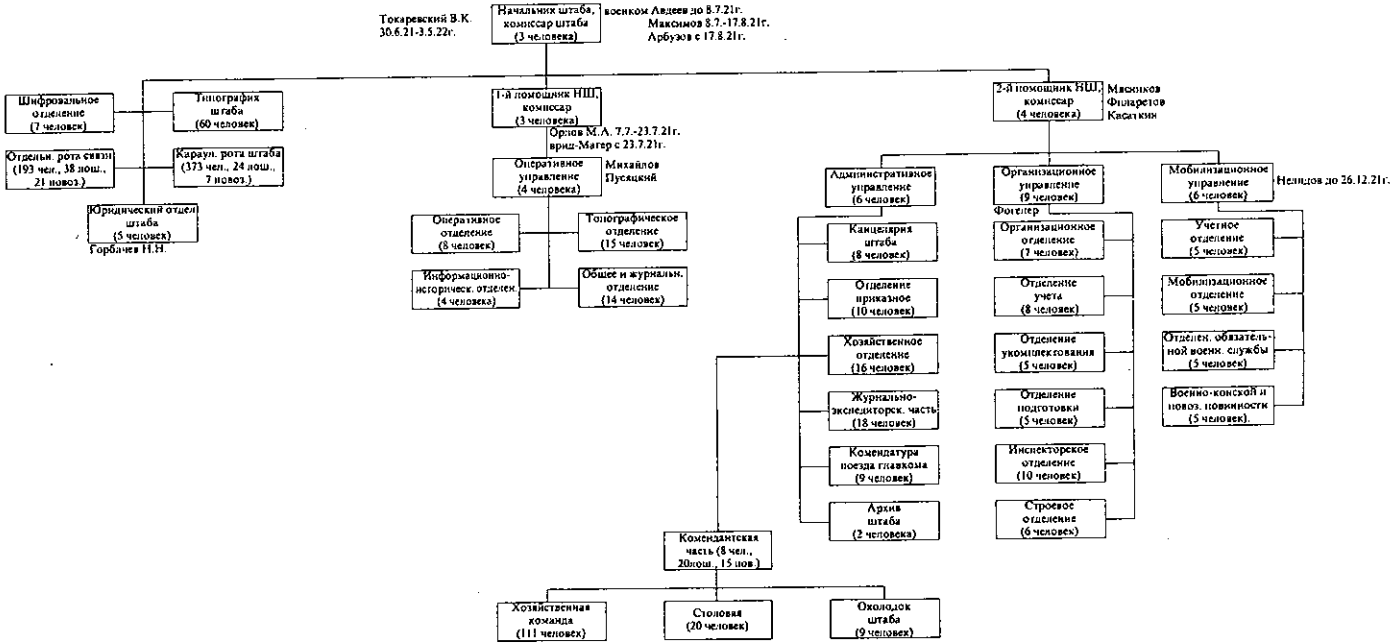

Примечание:
1. Всего в штабе НРА 428 человек, 20 лошадей, 15 повозок.
2. Всего в караульной и связи ротах: 566 человек, 62 лошади, 28 повозок.
3. Структура штаба не отвечала требованиям управления войсками, В.К. Блюхер вновь провел реорганизацию штаба. Новая структура штаба на схеме № 24.

по приложению
к приказу №360,
утв. 3.11.1921г.

Штаб НРА после реорганизации В.К.Блюхера (в ноябре 1921г.)

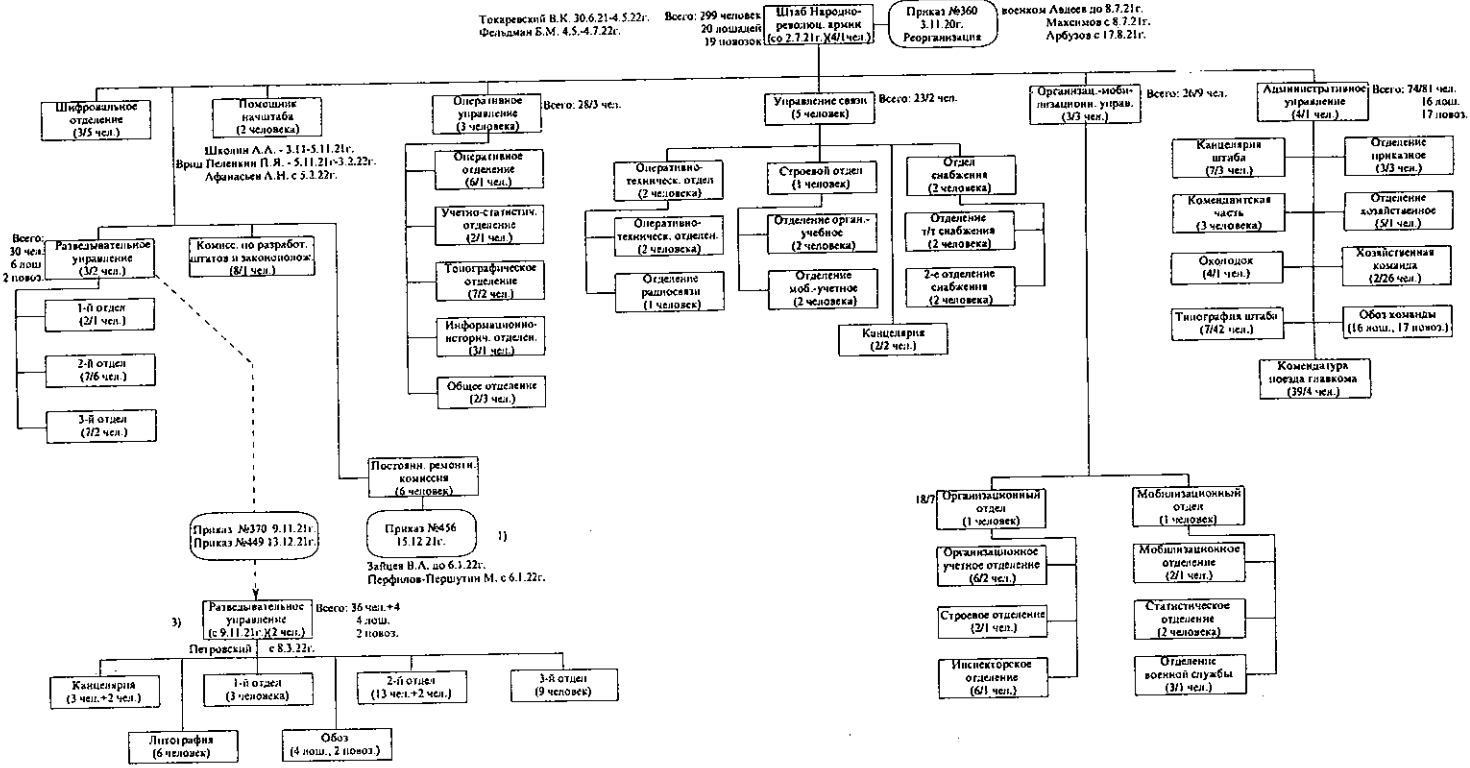

Примечание:

1. Постоянная ремонтная комиссия в состав штаба НРА не входила, а была лишь придана ему.
2. Дробью показана численность в управлениях и отделах. В числителе-командный состав, в знаменателе-народоармейцы.
3. Разведуправление приказом №370 от 9.11.21г. подчинено Военному Совету НРА ДВР и изменен штат.
4. В мае 1922г.В.К.Блюхер провел новое переформирование Штаба НРА и управлений, но схема не прилагается, так как 21 июля 1922г. К.А. Авксентьевский приказом № 455 ввел новые штаты Штаба и управлений НРА - схемы № № 37 - 39.

Схема № 25
Управление НРА и Флотом после реорганизации В.К. Блюхера в ноябре 1921 г.

Схема составлена по приказам НРА (архив автора)

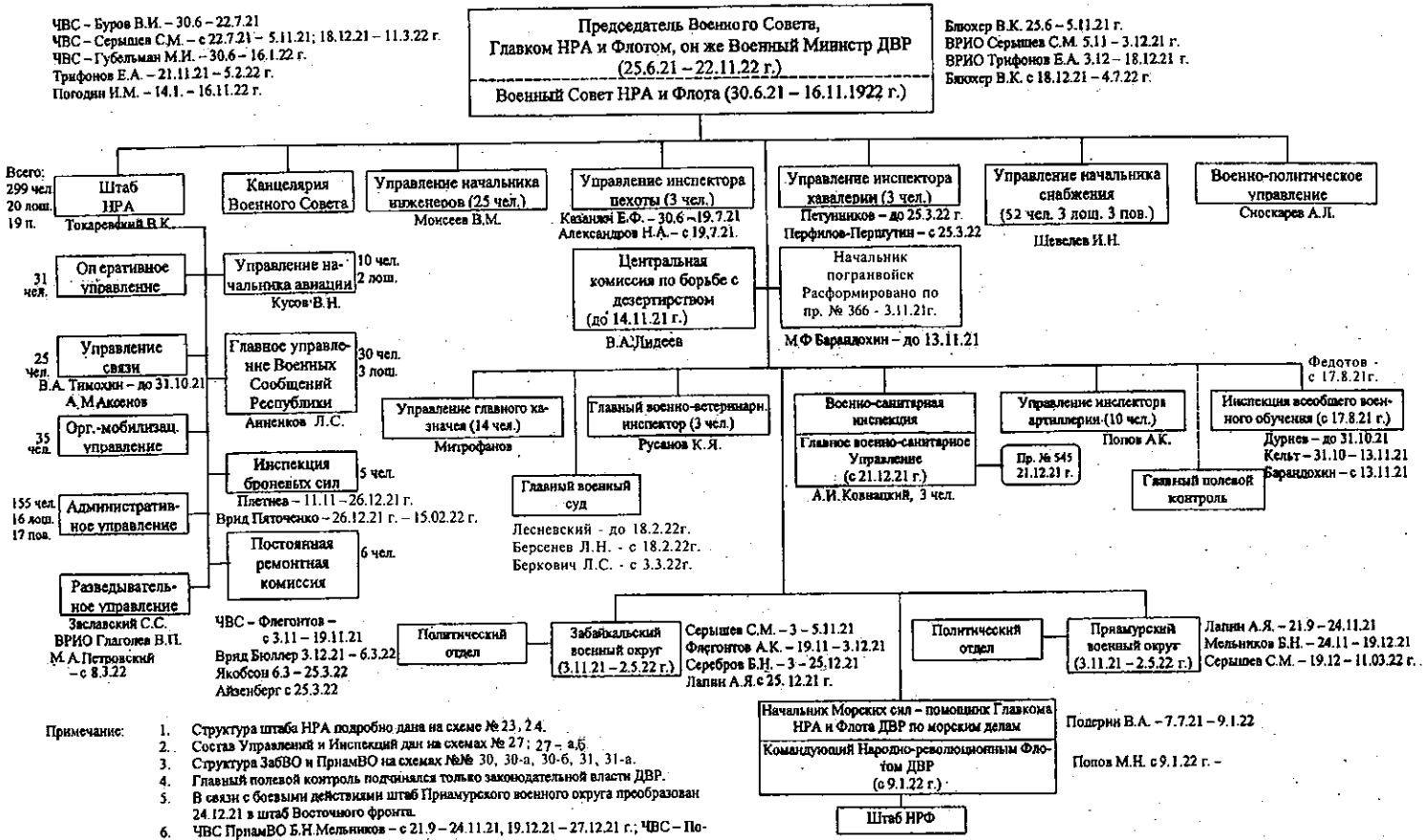

Примечание:

1. Структура штаба НРА подробно дана на схеме № 23, 24.
2. Состав Управлений и Инспекций дан на схемах № 27; 27 – а,б.
3. Структура ЗабВО и ПриамВО на схемах №№ 30, 30-а, 30-б, 31, 31-а.
4. Главный полевой контроль подчинялся только законодательной власти ДВР.
5. В связи с боевыми действиями штаб Приамурского военного округа преобразован 24.12.21 в штаб Восточного фронта.
6. ЧВС ПриамВО Б.Н.Мельников – с 21.9 – 24.11.21, 19.12.21 – 27.12.21 г.; ЧВС – Постышев – 11.11.21 – 7.3.22 г.
7. Серышев С.М. 19.12.21 г. (пр.№ 490) назначен команд. ПриамВО с оставлением в должности ЧВС, хотя таковой фактически не исполнял.

Состав 1 Читинской стрелковой бригады (до Волочаевских боев)

Прилож. к пр. № 138 – 11.9.1921
пр. № 28 – 23.7.1921
пр. № 151 – 14.9.1921
приложение к пр. № 39

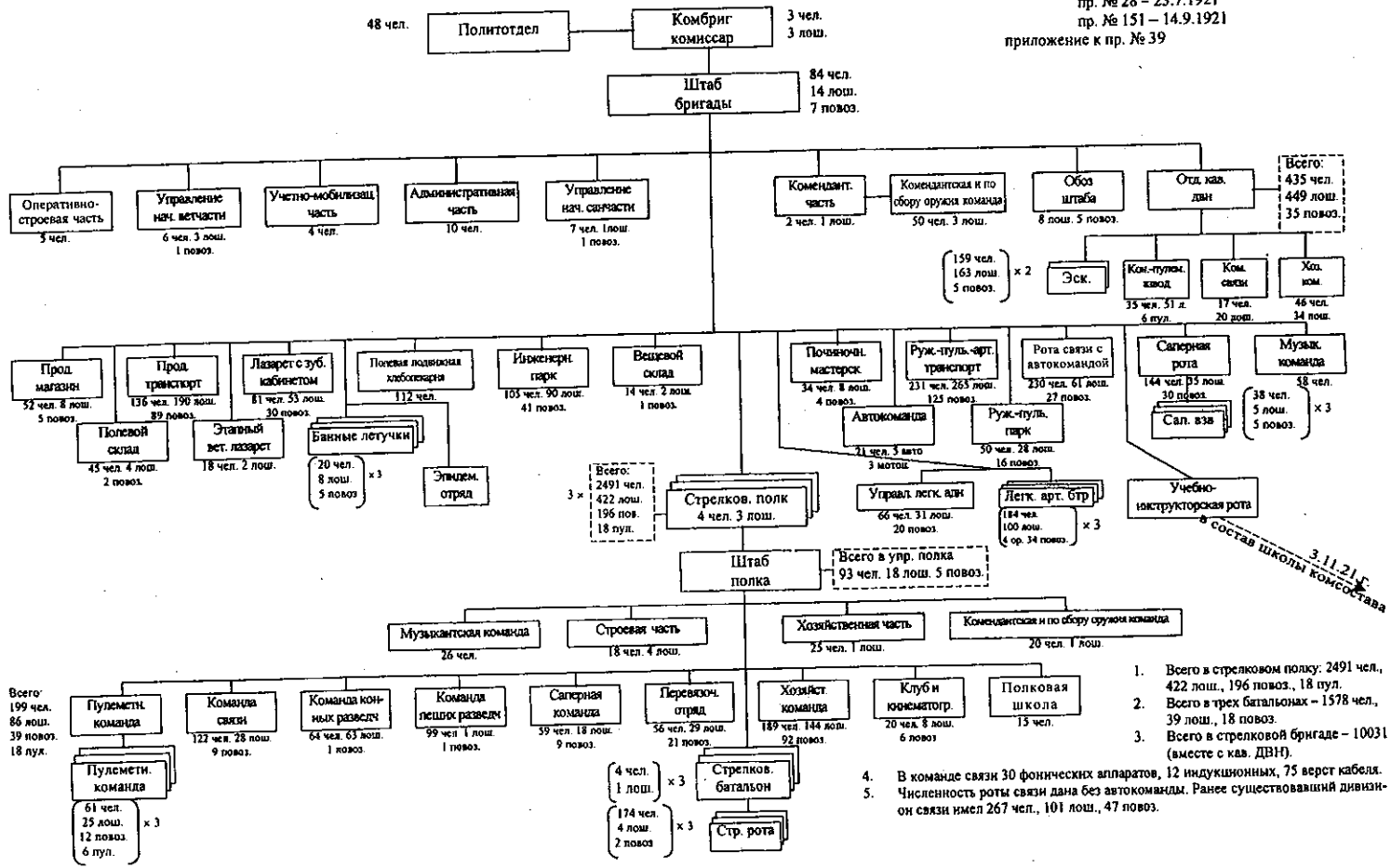

1. Всего в стрелковом полку: 2491 чел., 422 лош., 196 повоз., 18 пул.
2. Всего в трех батальонах – 1578 чел., 39 лош., 18 повоз.
3. Всего в стрелковой бригаде – 10031 (вместе с кав. ДВН).
4. В команде связи 30 фонических аппаратов, 12 индукционных, 75 верст кабеля.
5. Численность роты связи дана без автокоманды. Ранее существовавший дивизион связи имел 267 чел., 101 лош., 47 повоз.

Схема № 27

Структура управлений НРА (реформы В.К. Блюхера)

Схема составлена по материалам ГАХК, ф. 1317, оп. 1, д. 9, пр. № 85, № 152А-21г. № 360-3.11.21г. № 227-9.9.21г. № 28 - 23.7.21г.

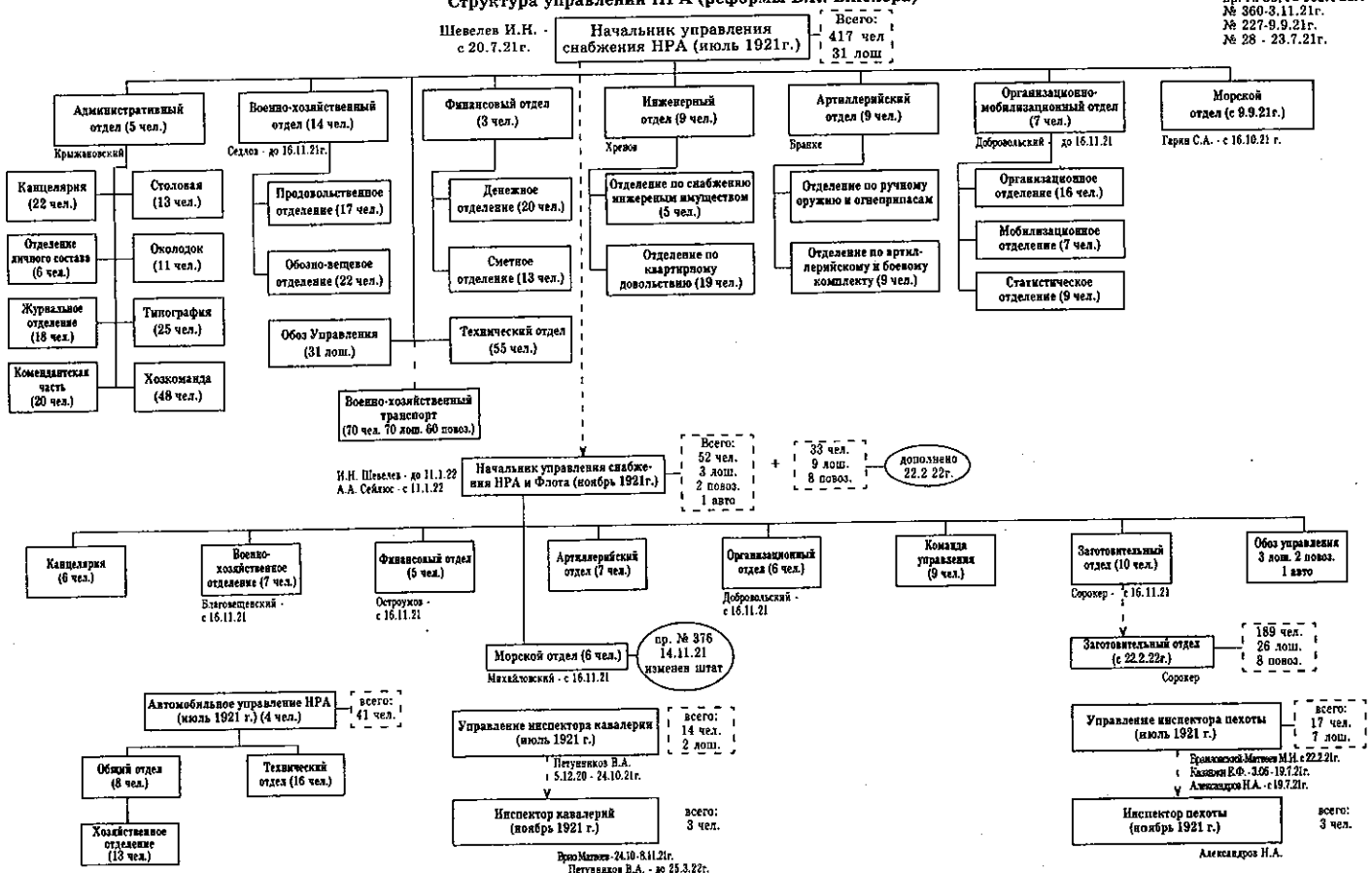

Структура управлений НРА (реформы В.К.Блюхера)

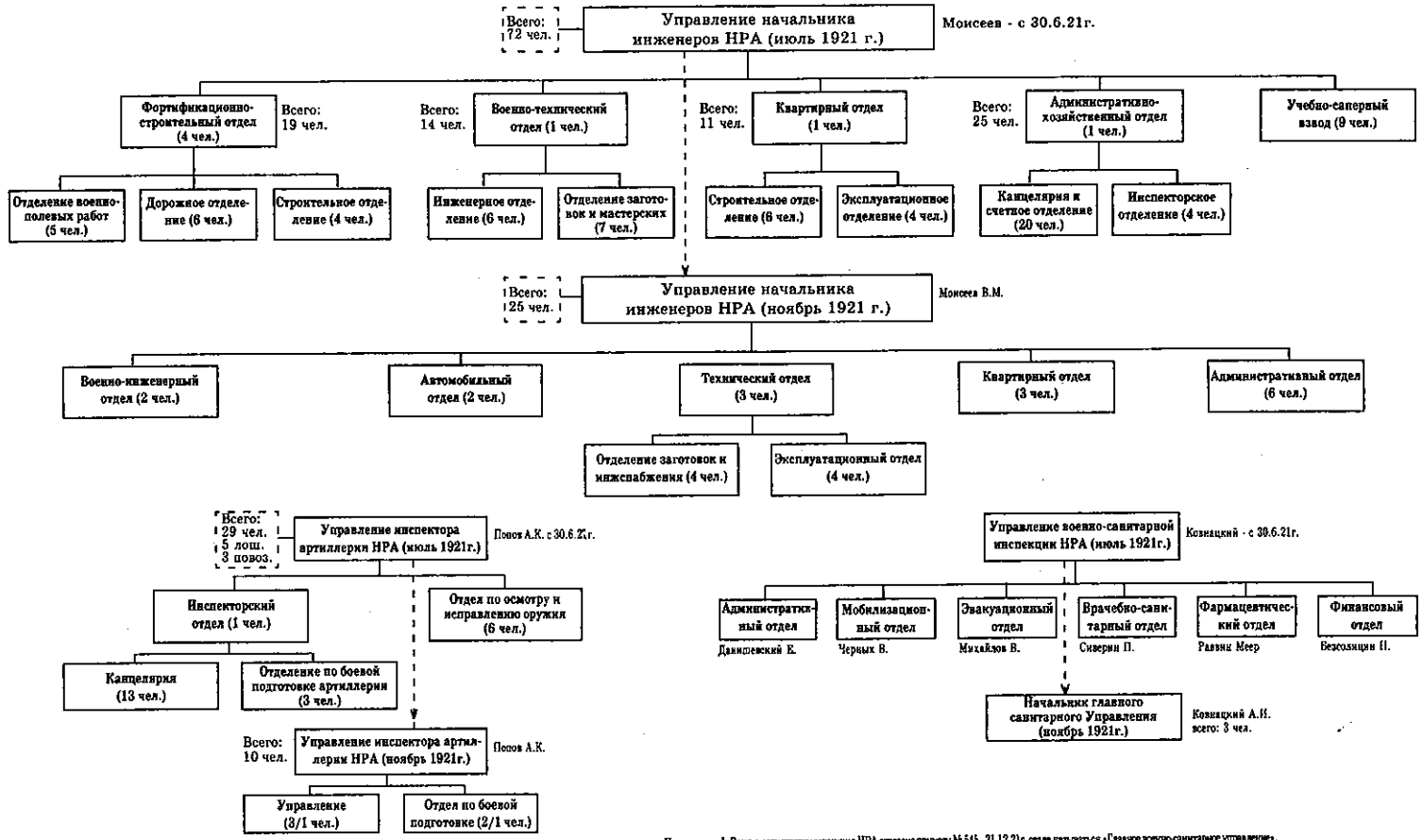

Примечание: 1. Военно-санитарная инспекция НРА согласно приказу № 545 - 21.12.21г. стала называться «Главное военно-санитарное управление».
2. В управлении военно-санитарной инспекции НРА все начальники отделов назначены 9.7.1921г. Отделы ликвидированы в ноябре 1921г.

Схема № 27-Б

(продолжение)

Схема составлена по:
пр. № 360 - 3.11.21г.;
ГАХК, ф. 1317, оп. 1, д. 10, л. 21;
д. 9, л. 23;
д. 1, л. 12

Структура управлений НРА (реформы В.К.Блюхера)

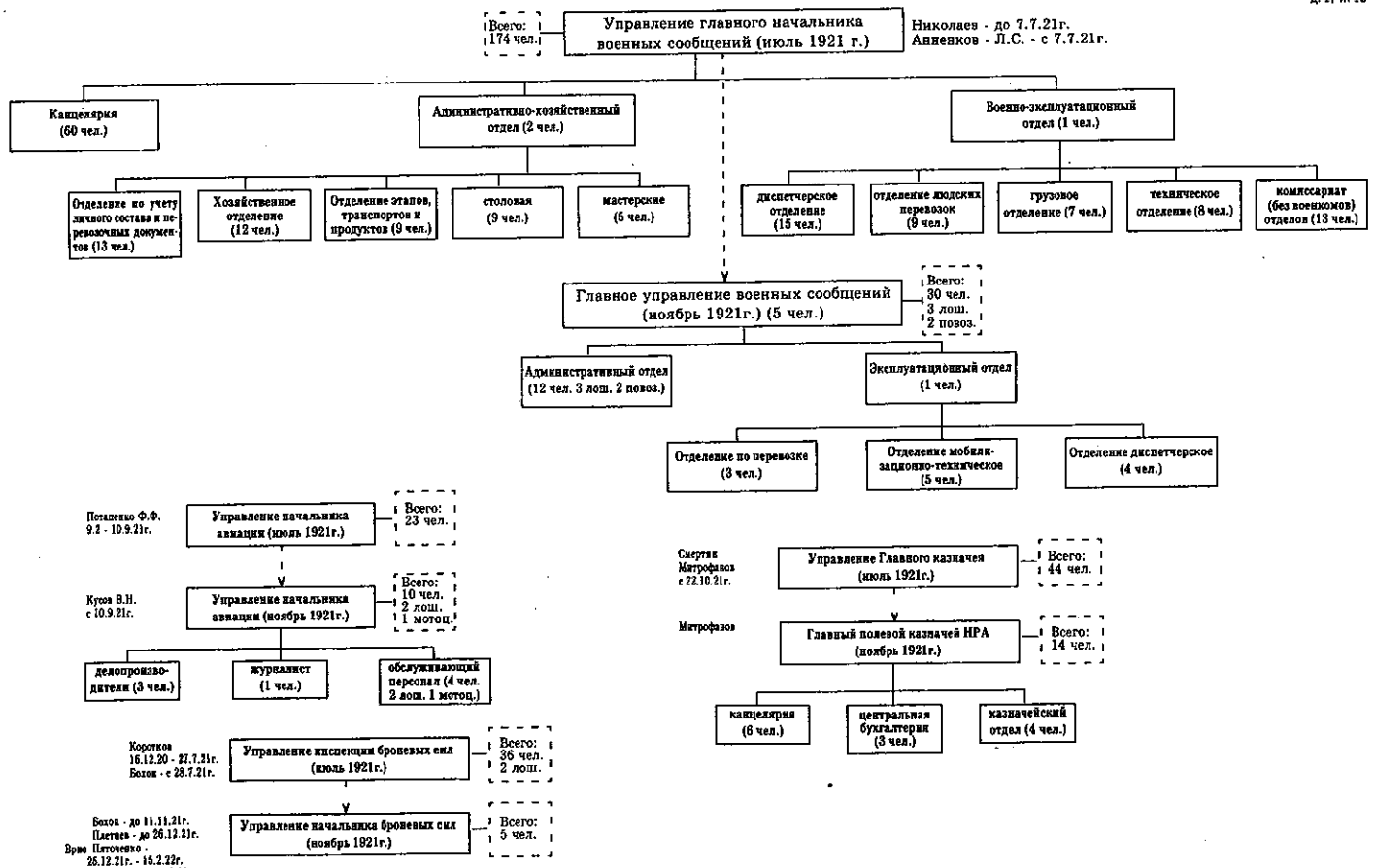

Схема № 28

Тыловые части НРА после реорганизации Главкома Блюхера в июле 1921 г.

Схема составлена
по прилож. к пр.№ 28 – 23.7.1921 г.
ГАХК. ф. 1317. оп. 1, д. 9, л. 30

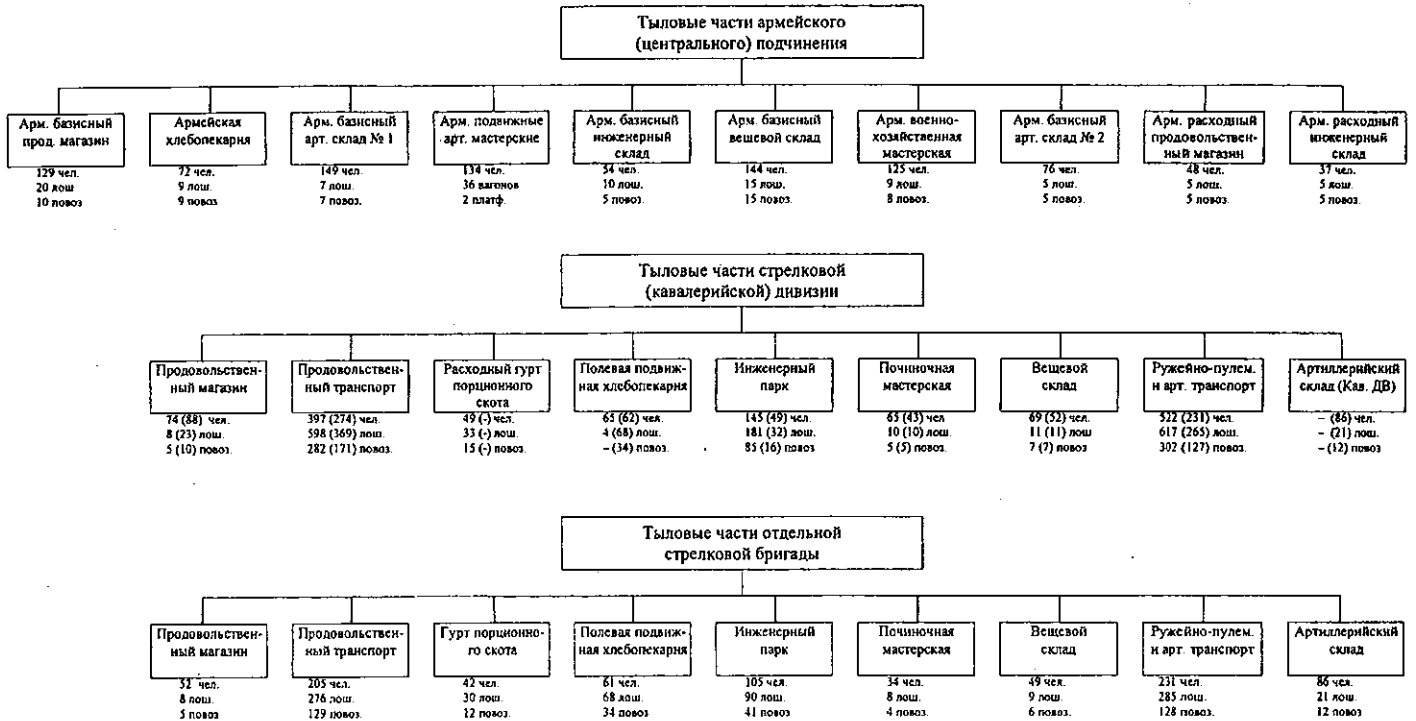

Примечание:
1. В связи с последующими расформированиями армий и дивизий эта штатная реорганизация не была проведена до конца.
2. В скобках даны цифры для Кав. дивизии.

Схема № 29

Состав боевых частей НРА после переформирований Блюхера (ноябрь 1921 г.)

Схема составлена по:
пр. № 360 – 3.11.21 г.
ГАХК, ф. 1317, оп. 1, д. 19, л. 5-7
ЦГВА, ф. 221, оп. 1, д. 442, л. 29, 31, 32
"Краском Генрих Эйхе", стр. 133

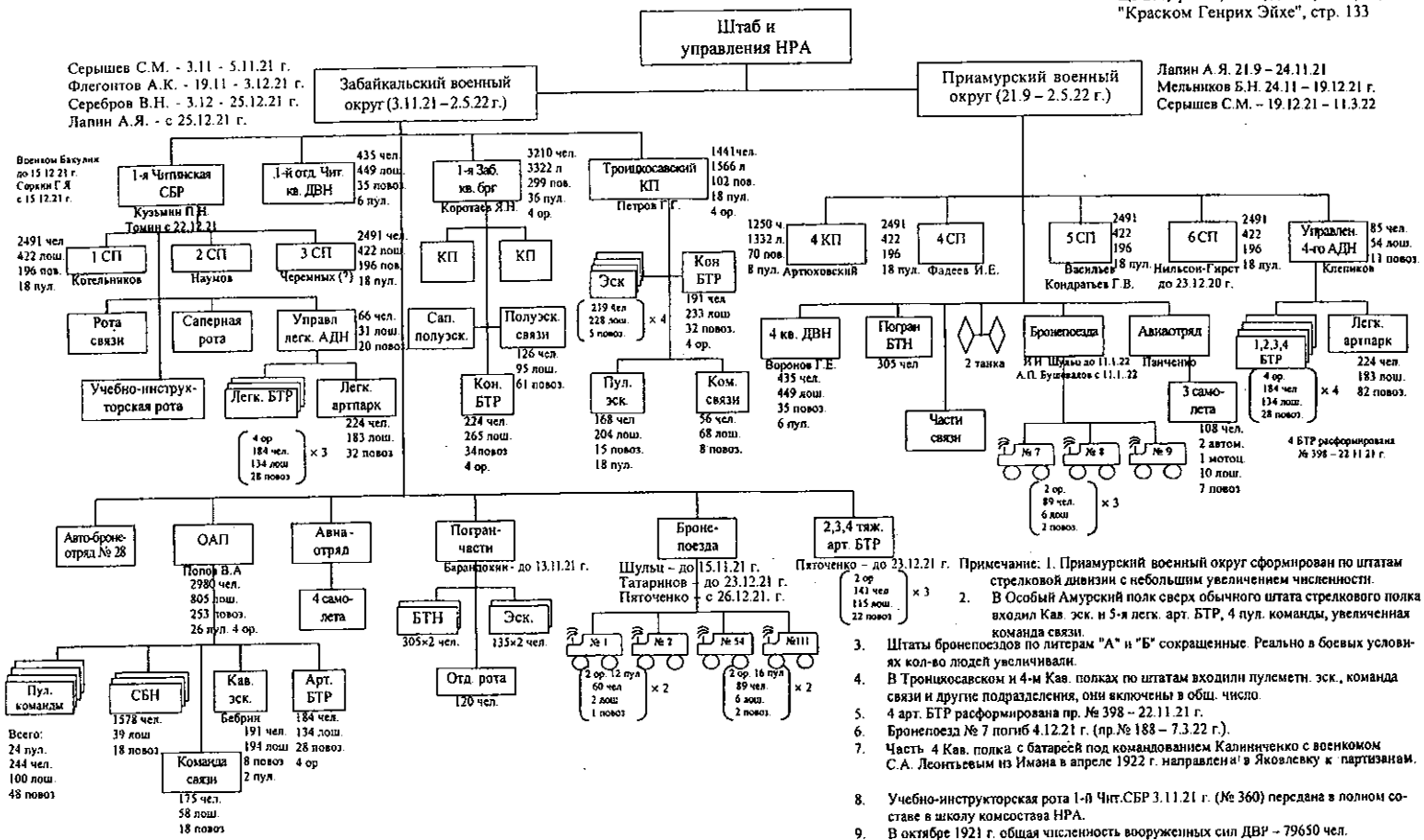

Примечание: 1. Приамурский военный округ сформирован по штатам стрелковой дивизии с небольшим увеличением численности.

2. В Особый Амурский полк сверх обычного штата стрелкового полка входил Кав. эск. и 5-я легк. арт. БТР, 4 пул. команды, увеличенная команда связи.

3. Штаты бронепоездов по литерам "А" и "Б" сокращенные. Реально в боевых условиях кол-во людей увеличивали.

4. В Троицкосавском и 4-м Кав. полках по штатам входили пулеметн. эск., команда связи и другие подразделения, они включены в общ. число.

5. 4 арт. БТР расформирована пр. № 398 – 22.11.21 г.

6. Бронепоезд № 7 погиб 4.12.21 г. (пр.№ 188 – 7.3.22 г.).

7. Часть 4 Кав. полка с батареей под командованием Калиниченко с военкомом С.А. Леонтьевым из Имана в апреле 1922 г. направлена в Яковлевку к партизанам.

8. Учебно-инструкторская рота 1-й Чит.СБР 3.11.21 г. (№ 360) передана в полном составе в школу комсостава НРА.

9. В октябре 1921 г. общая численность вооруженных сил ДВР – 79650 чел.

10. В 4 КП: в эск. 219 чел., 218 лош., 20 пов., в пул. эск 168 чел., 214 лош., 15 пов.

11. На 1 декабря 1921 г. в НРА – 35330 шт. и саб., 458 пул., 82 ор., 9 бронепоездов, 7 самолетов, 8 танков.

12. В связи с отправкой С.М. Серышева в отпуск с 11.3.22 г. командующий Приам. ВО больше не назначался.

Схема № 30

Структура Приамурского военного округа

пр. № 261 - 21.9.21г.
пр. № 291 - 24.11.21г.
пр. № 374 - 12.11.21г.
пр. № 398 - 22.11.21г.
пр. № 96 - 4.9.21г.
пр. № 133 - 12.12.21г.
пр. № 534 - 27.12.21г.
пр. № 373 - 11.11.21г.
пр. № 490 - 19.12.21г.
и др. приказам НРА

ЧВС Мельников Б.Н. (21.9 - 27.12.21г.)
ЧВС Постышев П.П. (11.11.21г - 26.02.22г.)
ЧВС Авдеев А. - 3.2 - 4.5.22г.

Командующий войсками округа (21.9.21г. - 2.5.22г.)

Лапин А.Я. - 21.9. - 24.11.21г.
Врио Мельников Б.Н. - 24.11 - 19.12.21г.
Серышев С.М. - 19.12.21г. - 11.3.22г.

- Канцелярия военсовета
- Управление инспектора артиллерии
  - Управление нач. артиллерии (с 22.11.21г.)
- Управление начальника снабжения
- Управление артиллерийск. снабжения
  - Управление нач. ВОСО, он же ЗНП Уссурийской жд.
- Военно-хозяйственное управление
- Штаб округа
- Инженерное управление
- Военно-санитарное управление
- Военно-ветеринарное управление
- Окружное политическое управление
- Военно-окружное управление ГПО
- Управление нач. бронесил
- Отдел связи
- Полевые войска
  - Пехота
    - 4 СП → 10+12СП
    - 5 СП → 11+13СП
    - 6 СП → 14+15СП
  - Артиллерия
    - легк. БАТР
    - конная БАТР
    - тяж. БАТР
  - Кавалерия
    - 4 КП Артиллерийский → 7 КП+3,4 КДВН
  - Авиация
    - Авиаотряд БАЗА — 34 чел. 4 сам. (3 сам.)
  - Части связи
    - ДВН связи (рота)
    - полевая радиост.
  - Инженерные
    - сап. роты
    - минно-подрыв. рота
  - Санитарные учреждения
    - 6-ть банных летучек
    - эпидем. отряд
    - перевязочн. отряд
    - поезд-баня
    - военно-сан. транспорт
    - аптечный магазин
    - Перевязочно-питательные пункты
- Довольствующие части и учреждения
  - Управление начальника снабжения полевых частей — 81 чел. 33 лош. 14 повоз.
  - Продовольственный магазин
  - Пекарня — 37 чел. 12 лош. 12 повоз.
  - Вещевой склад
  - Продовольственный транспорт
  - Гурт порционного скота
  - Артиллерийский склад
  - Взводы оружейно-пулеметно-артиллерийского склада — 2 х (127 чел. 137 лош. 85 повоз.)
- Войска специального назначения
  - Броневые части
    - Бронепоезда №№ 7,8,9
  - Отд. железнодорожная рота
  - Учебные
    - Отд. учебная инструкторская рота
    - Отд. учебный инструкторский взвод
    - Учебная кузница
  - Охрана путей сообщения
    - Отд. батальон (5 рот)
  - Запасные
    - пех. БТН — 766 чел. 26 лош. 25 повоз.
  - Штрафные
    - роты (40 чел. 8 лош. 4 повоз + 250 чел.) x2
  - Пограничные
    - 3,4 пех.БТН
    - 3,4 эск.
  - Караульные
    - БТН — г. Хабаровск, г. Благовещенск
    - Рота — г. Свободный
    - Полуроты — г. Зея, пос. Керби

1. По пр. № 143 - 25.12.21 г. штаб Приамурского военного округа переформирован в штаб Восточного фронта.

Схема составлена по приказам НРА

Схема № 30-А

Структура Приамурского военного округа

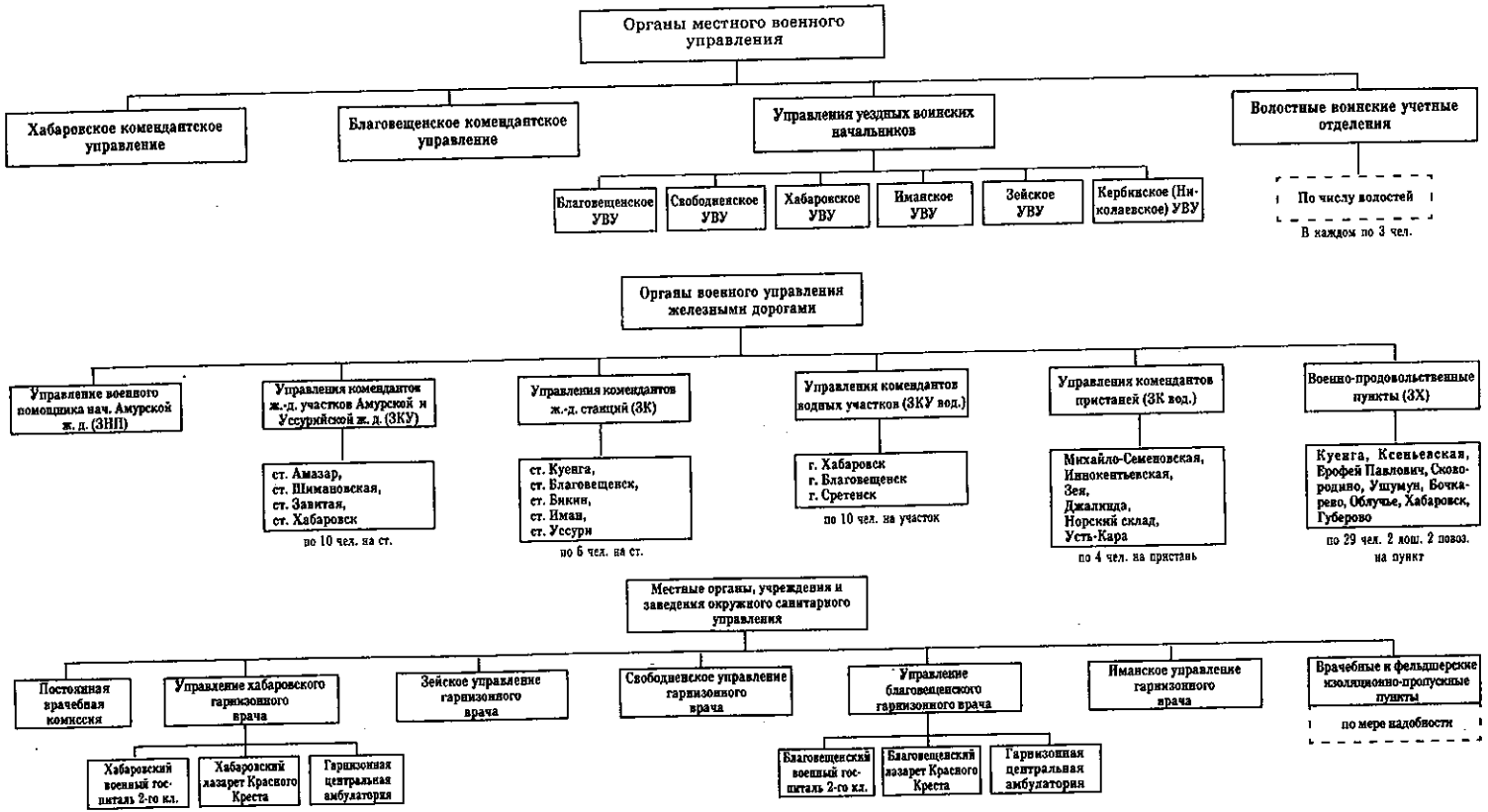

Примечание: 1. На 1.10.21г. по штату в НРА - 83203 чел., в наличии (по списку) - 57782 чел.
2. Штатная численность основных частей на схемах №№ 25, 29.
3. Пр. № 490 - 19.12.21г. С.М.Сердюк назначен командующим Прим. ВО с составлением ЧВС НРА и Флота. 25.12.21г. на базе округа образован Восточный фронт, командующим которым стал С.М.Сердюков. 26 февраля 1922г. обязанности командующего фронтом стал исполнять Я.З. Покус, а 11 марта 1922г. С.М.Сердюков отправлен в отпуск и к командованию Восточным фронтом и Прим. ВО не возвратился. Новый командующий не назначался. Приказом № 277 - 2.5.22г. создан Штаб войск Приамурского края и Сводной стрелковой дивизии. Структура на схемах №№ 34, 35, 36.

Схема № 30-Б (продолжение)

Структура Приамурского военного округа

Составлена по:
пр. № 261 - 21.9.21г.
пр. № 291 - 24.11.21г.
пр. № 374 - 12.11.21г.
пр. № 398 - 22.11.21г.
пр. № 96 - 4.9.21г.
пр. № 133 - 12.12.21г.
пр. № 534 - 27.12.21г.
пр. № 373 - 11.11.21г.
пр. № 490 - 19.12.21г.
и др. приказам НРА

Схема составлена по приказам НРА

Схема № 31

Структура Забайкальского военного округа

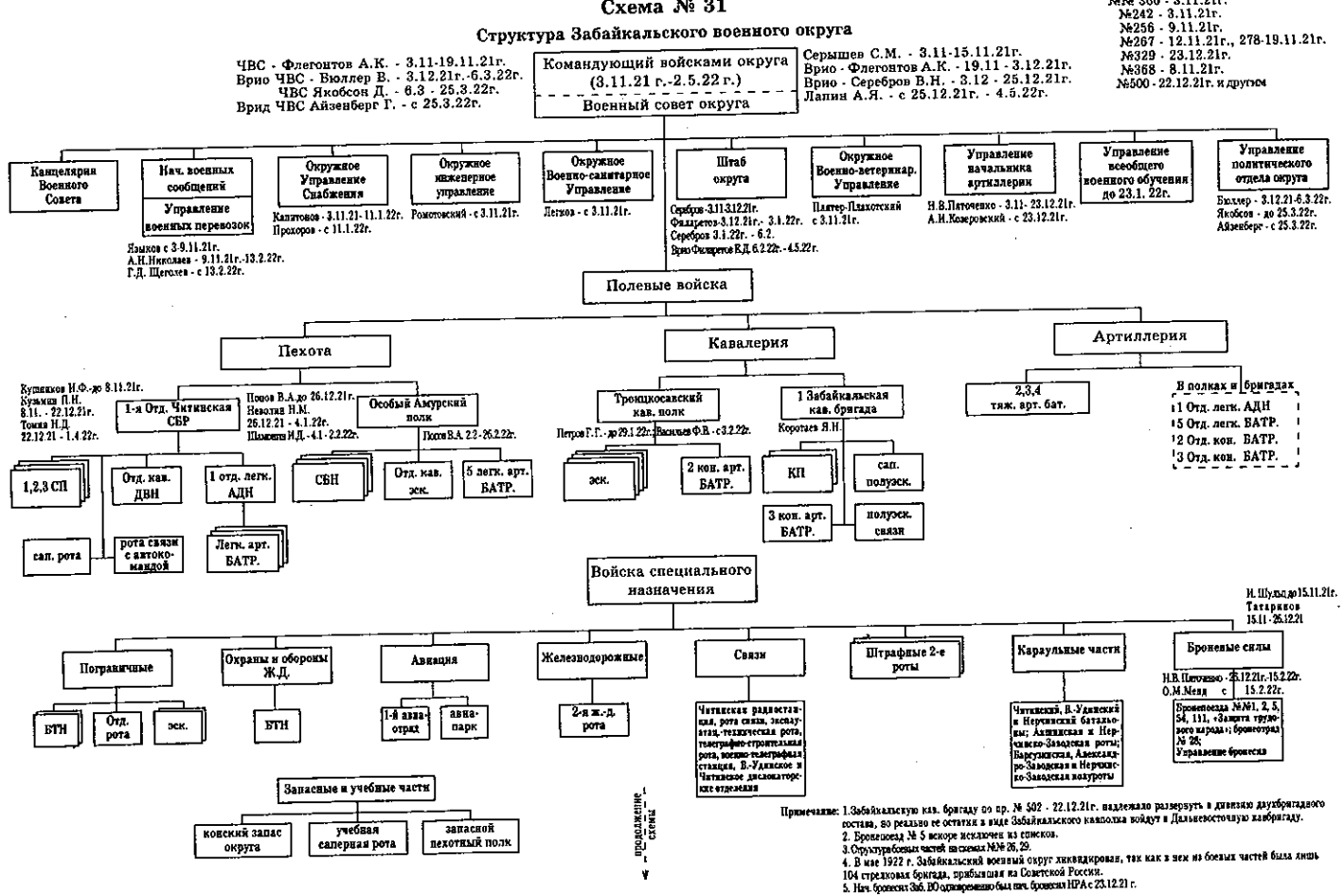

Схема № 31-А

(продолжение)

Структура Забайкальского военного округа

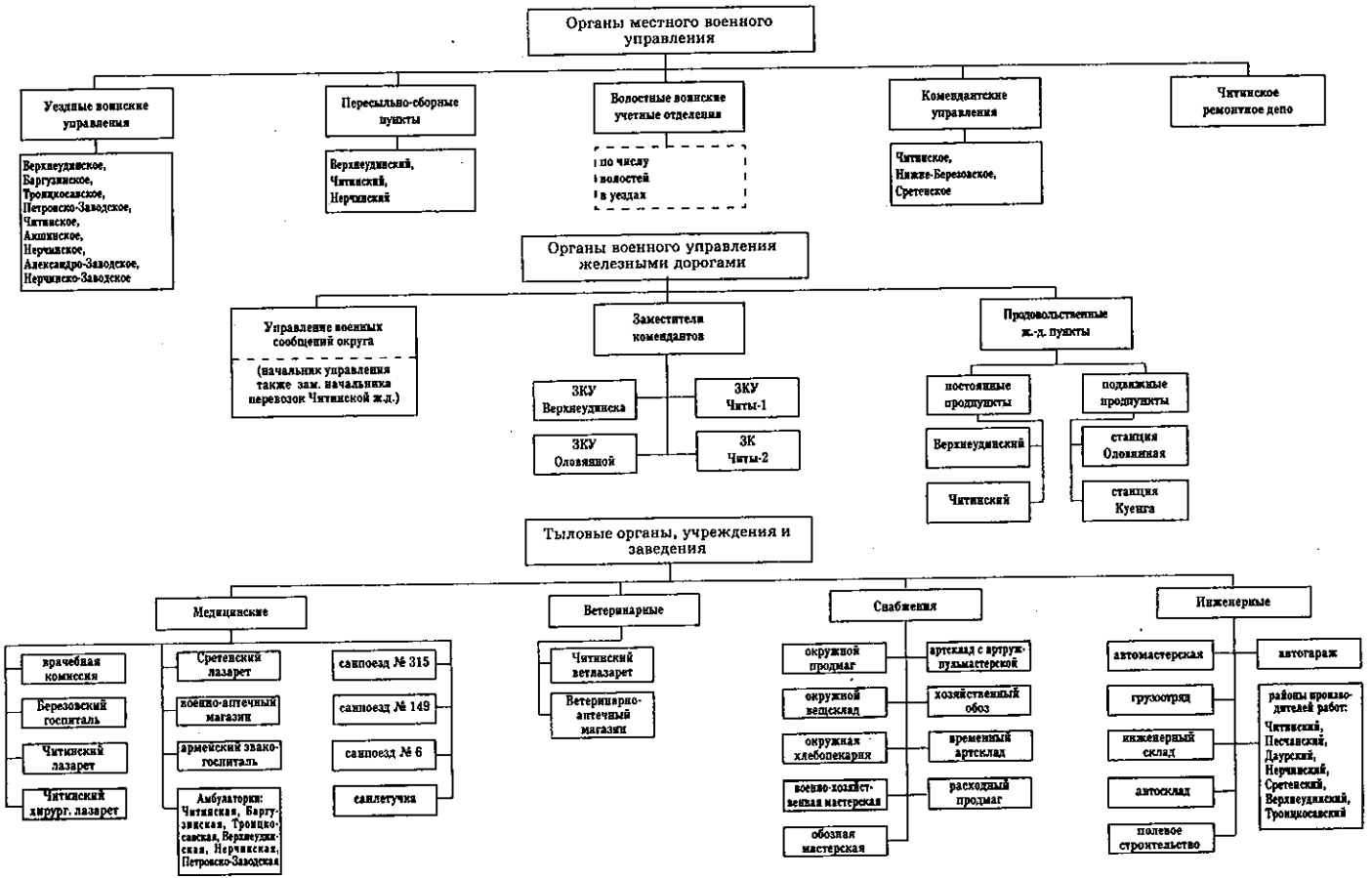

Схема № 32

Схема составлена по пр. № 360 – 3.11.21 г.

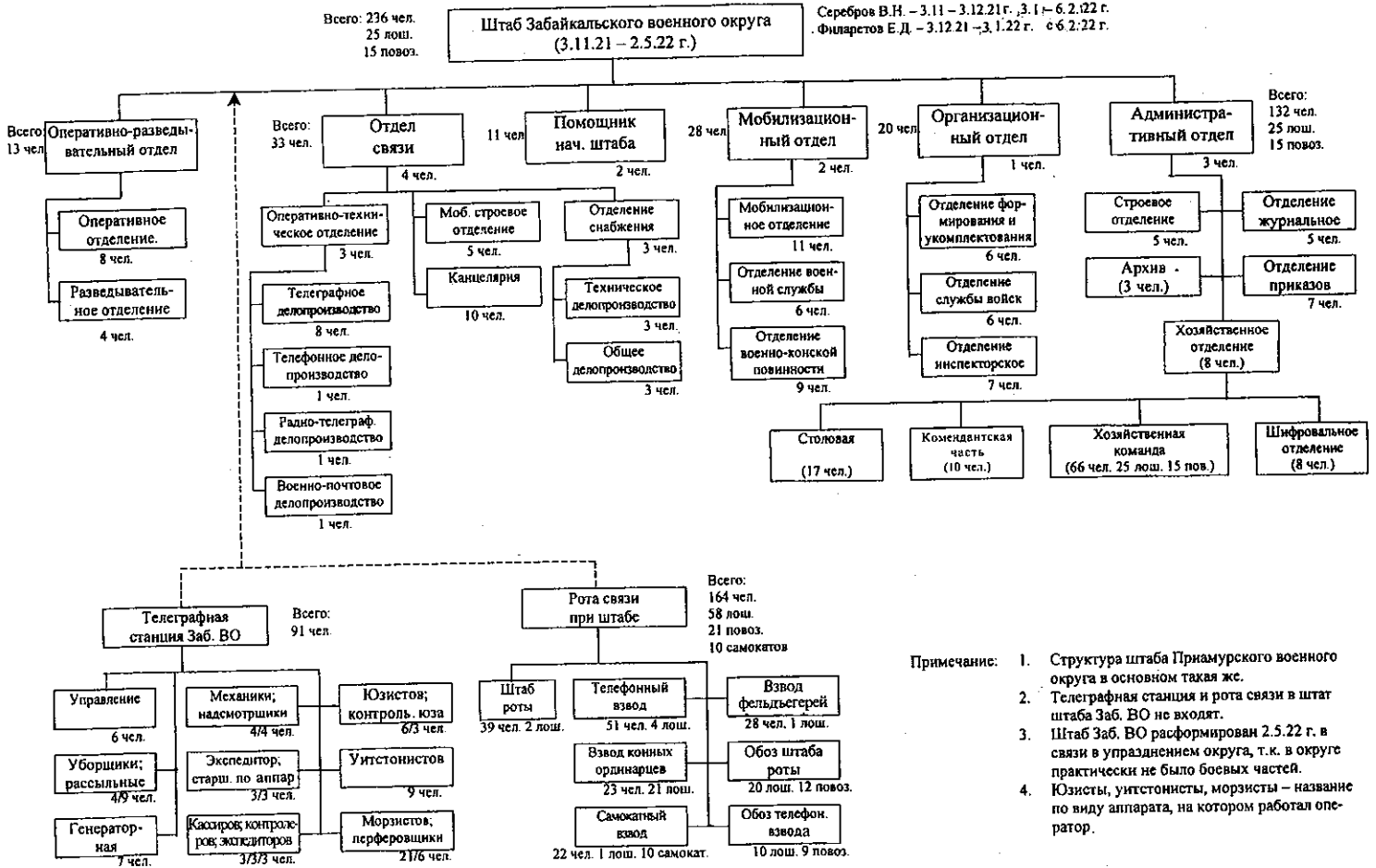

Примечание:

1. Структура штаба Приамурского военного округа в основном такая же.
2. Телеграфная станция и рота связи в штат штаба Заб. ВО не входят.
3. Штаб Заб. ВО расформирован 2.5.22 г. в связи в упразднением округа, т.к. в округе практически не было боевых частей.
4. Юзисты, уитстонисты, морзисты – название по виду аппарата, на котором работал оператор.

Схема № 33

Управление НРА и Флотом после реорганизации В.К.Блюхера в мае 1922г.

Схема составлена по приказам НРА 1922г.:
№ 184 - 12.06; № 130 - 3.05;
№ 165 - 24.05; № 314 - 18.06;
№ 321 - 21.05; № 279 - 4.05;
№ 208 - 29.06; № 277 - 2.05.

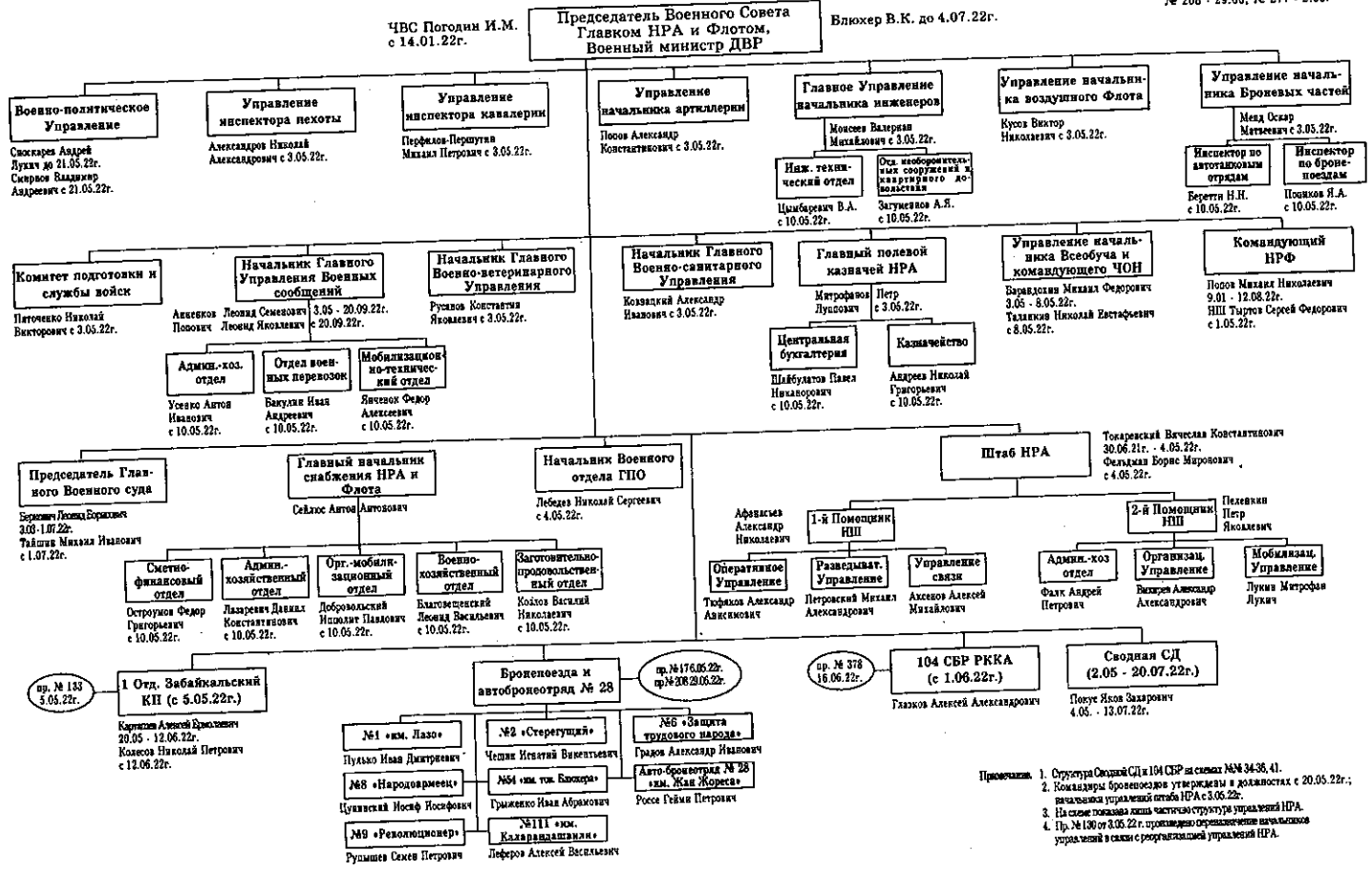

Примечания.
1. Структура Сводной СД и 104 СБР за схемы №№ 34-36, 41.
2. Командиры бронепоездов утверждены в должностях с 20.05.22г.; начальники управлений штаба НРА с 3.05.22г.
3. На схеме показана лишь частичная структура управлений НРА.
4. Пр. № 130 от 3.05.22г. произведено переименование начальников управлений в связи с реорганизацией управлений НРА.

Схема составлена по:

16. Зак. 7480

ГАХК ф. 131/7, оп.1, д.17. л. 48-53
прилож. к пр. № 277 - 2.05.22г.
пр. № 407 - 18.09.22г.
пр. Восточного фронта
№ 115 -10.05.22г.

Схема № 34

Управление Сводной стрелковой дивизии (май-июль 1922г.)

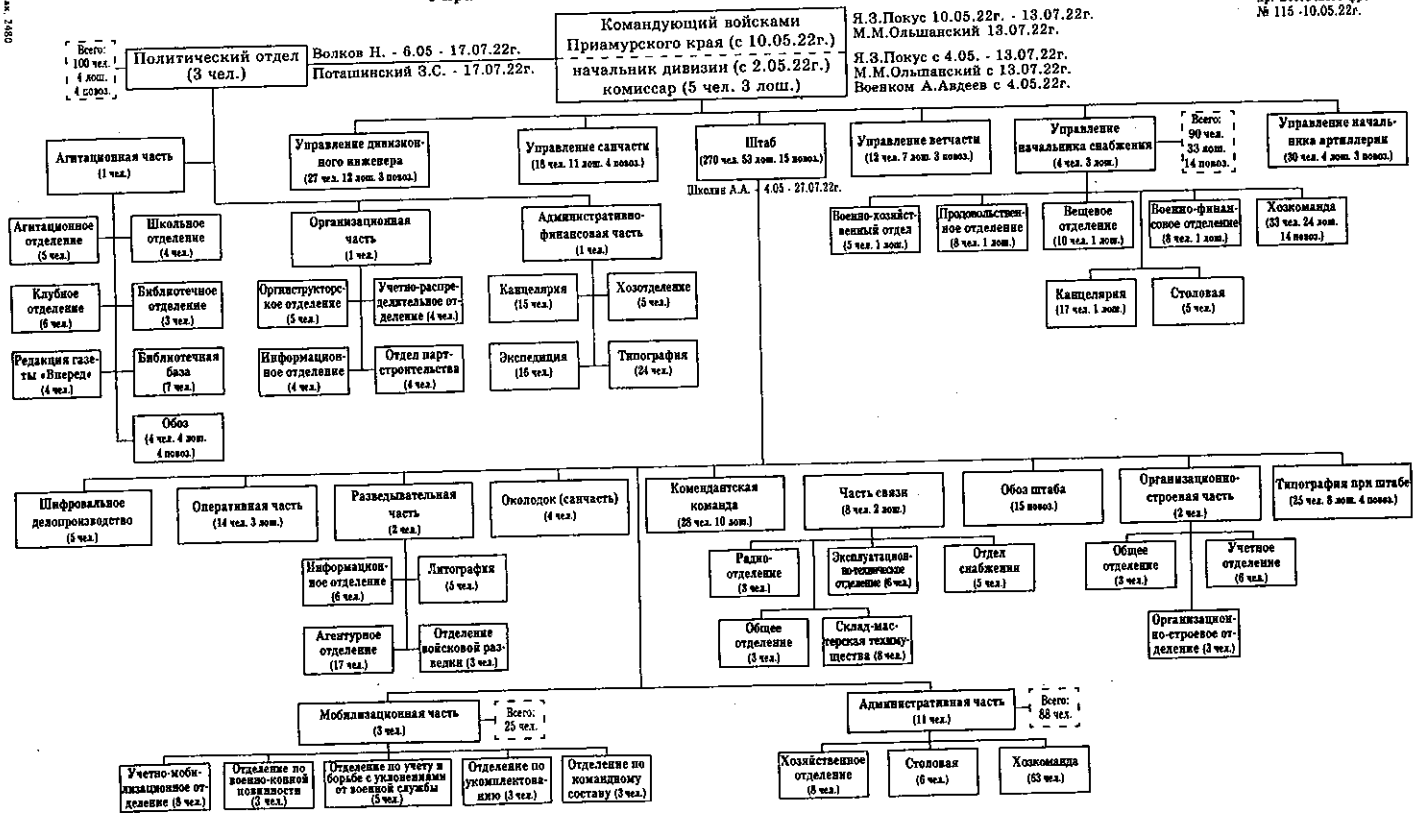

Примечание. 1. Типография в штат штаба дивизии не входит, поэтому в общее количество не вх. точена.
2. Всего в управлении дивизии (без политотдела) 447 чел., 120 лош., 41 повоз. В том числе: командного состава 6 чел., административного - 155 чел., медицинский и ветеринарный персонал - 5 чел., политработников - 15 чел., строевых народармейцев - 24 чел., нестроевых народармейцев - 238 чел., верховых лошадей - 44, обозных лошадей - 76.
3. Боевой состав дивизии на схеме № 35.
4. Сводная СД - это фактически все, что осталось от Приамурского военного округа и боевых сил Восточного фронта НРА.
5. Согласно приказам НРА и Флота № 456 - 20.07.22г. и войск Приамурского края и Сводной СД № 307 - 7.08.22г. дивизия переименована и переформирована во 2-ю Приамурскую СД.

приложению к приказу
№ 277 от 2.05.22г.

Сводной стрелковой дивизии 2.05.1922г. - 20.07.1922г.

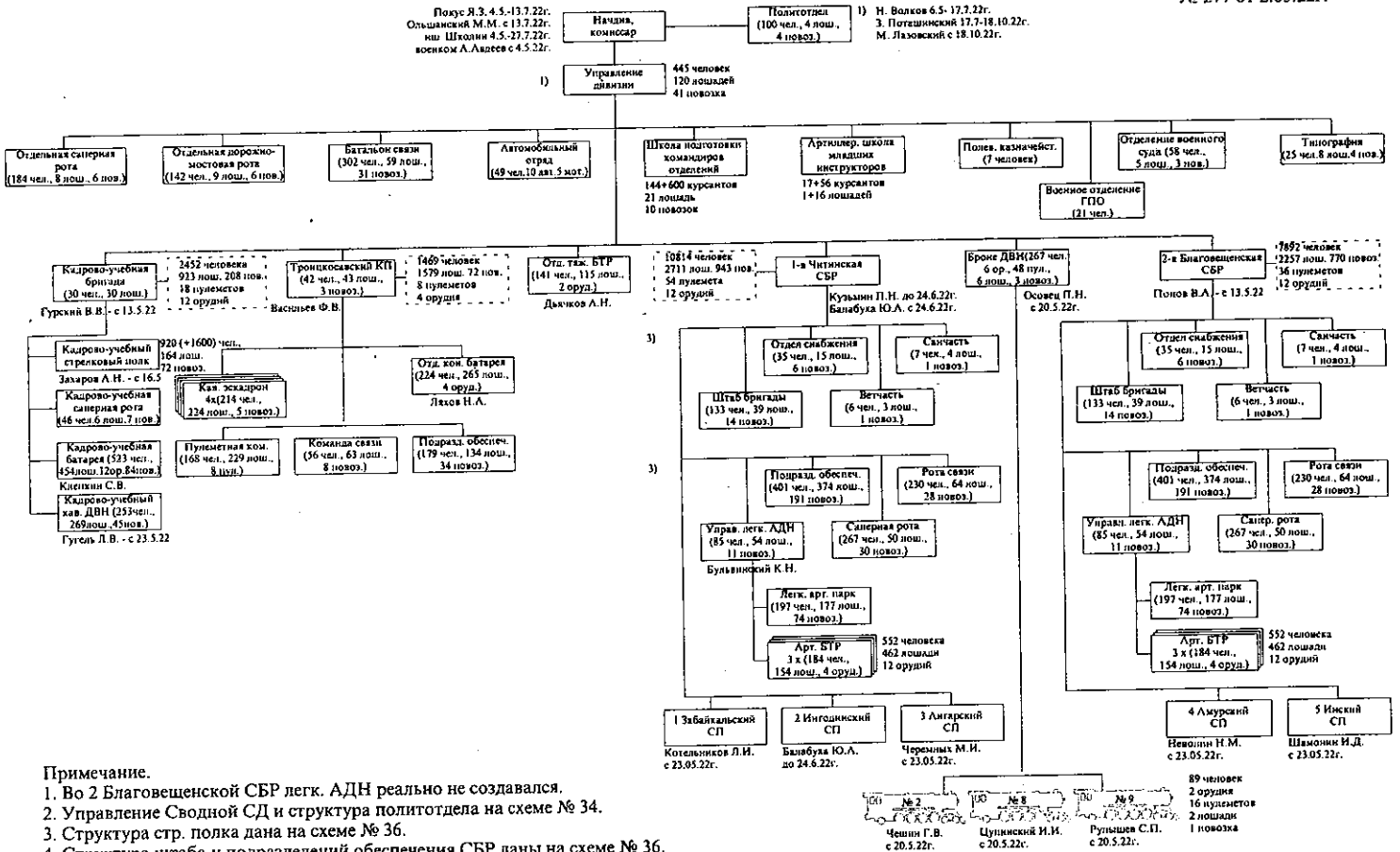

Примечание.

1. Во 2 Благовещенской СБР легк. АДН реально не создавался.
2. Управление Сводной СД и структура политотдела на схеме № 34.
3. Структура стр. полка дана на схеме № 36.
4. Структура штаба и подразделений обеспечения СБР даны на схеме № 36.
5. Сводная СД пр. № 241 - 20.7.22г. переименована во 2-ю Приамурскую СД. Боевой состав 2-й Приамурской СД на схеме № 43.
6. В стрелковом полку 2922 чел., 454 лош., 177 повозок.

Схема № 36

1-й Читинской стрелковой бригады (из Сводной стр. дивизии-1922г.)

Схема составлена по приложению к приказу № 277 от 2.05.22г.

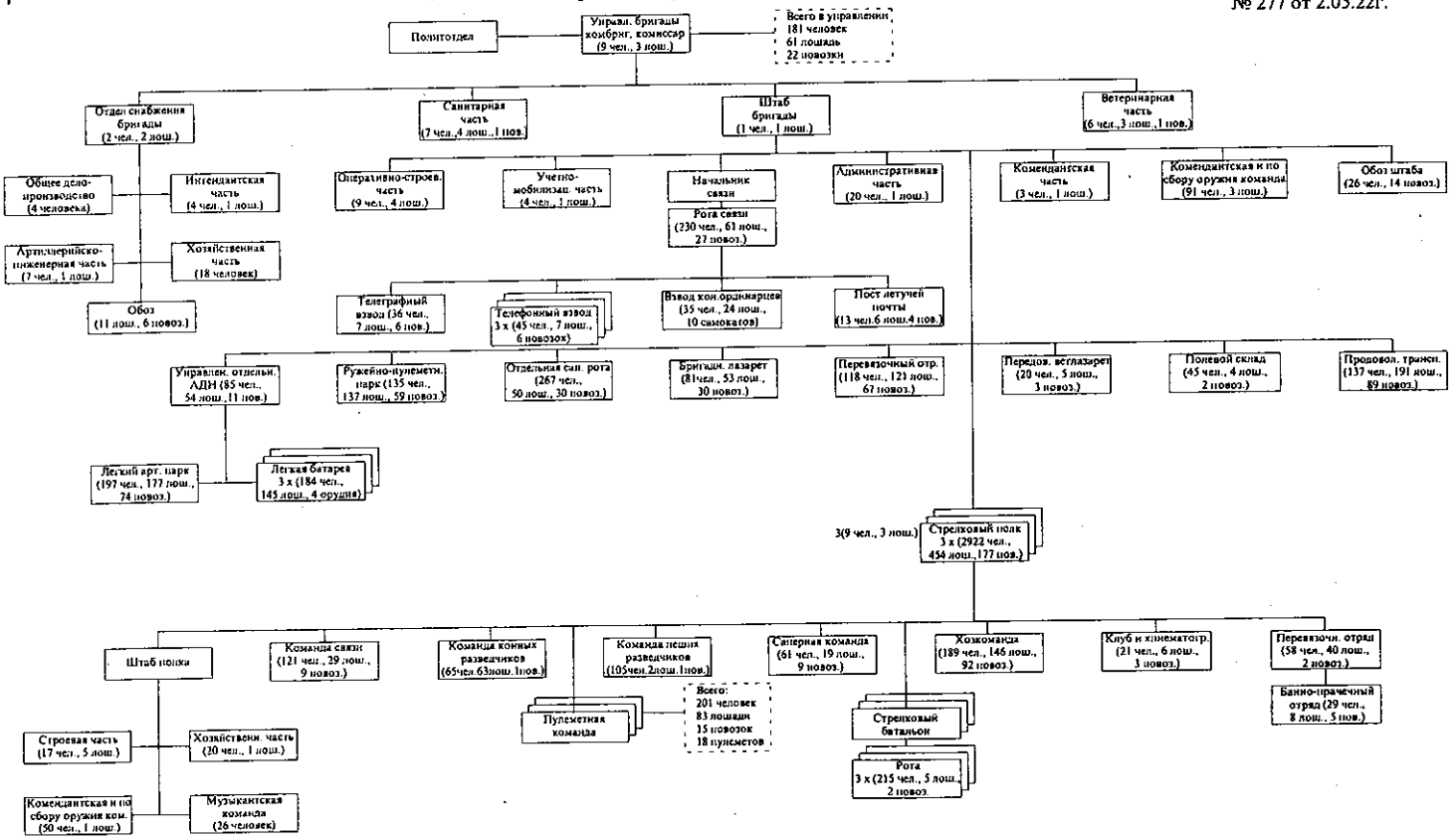

Примечание.

1. Всего в 3 батальонах: 1948 человек, 51 лошадь, 18 повозок.
2. Всего в полку: 2922 человека, 454 лошади, 177 повозок.
3. Всего в бригаде: 10814 человек, 2711 лошадей, 943 повозки, 12 орудий, 54 пулемета.

Схема № 37

Управление НРА после реформы К.А. Авксентьевского (июль 1922г.)

Схема составлена по РГИА ДВ ф. 4374, оп.1, д.9, лл.20-23
пр. № 456 - 20.07.22г.
пр. № 455 - 20.07.22г.
пр. № 257 - 27.07.22г.

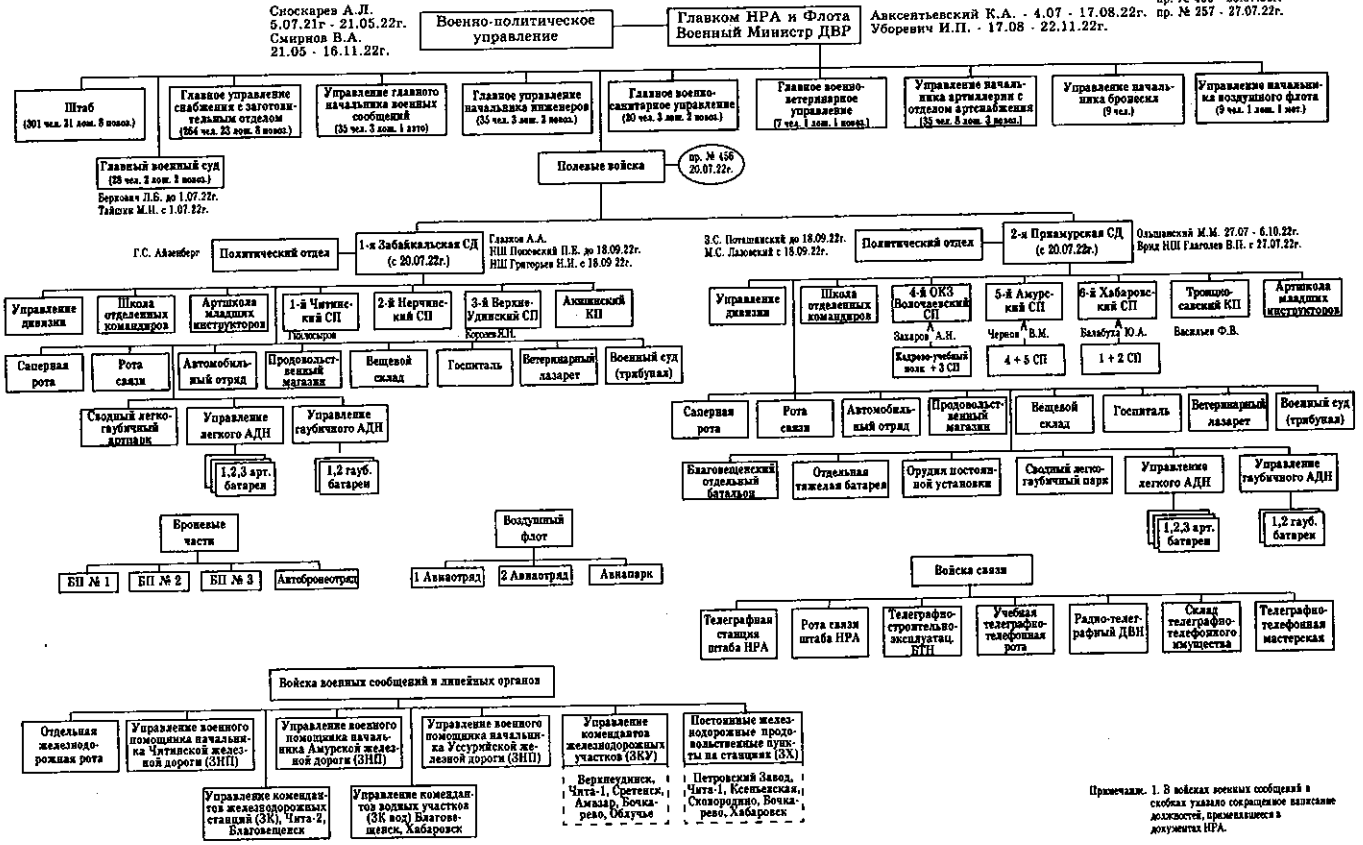

Примечание. 1. В войсках военных сообщений в скобках указано сокращенное написание должностей, применявшееся в документах НРА.

Схема № 37-А

Управление НРА после реформы К.А. Авксентьевского (июль 1922г.)

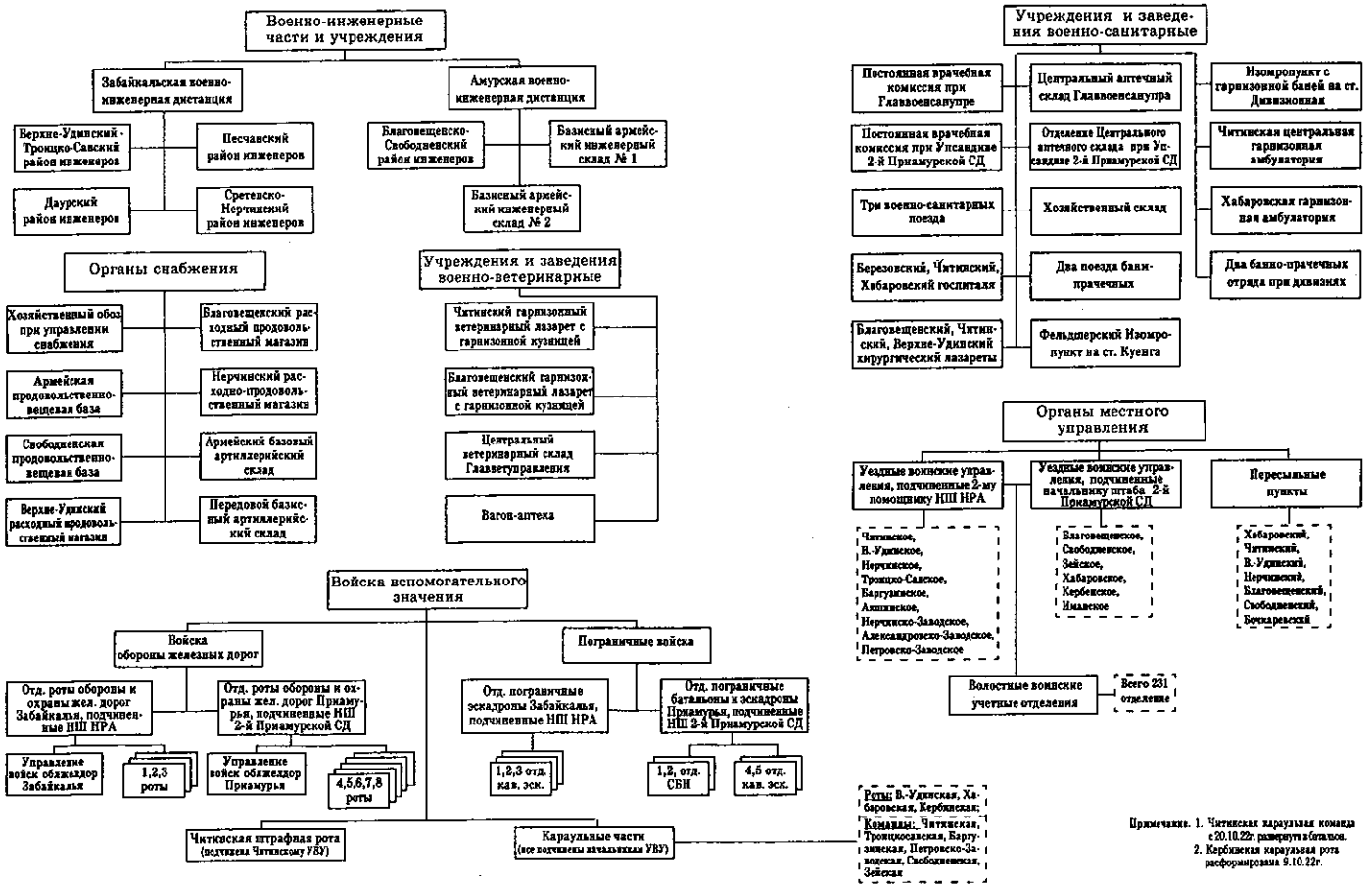

Примечание. 1. Читинская караульная команда с 20.10.22г. развернута в батальон.
2. Кербинская караульная рота расформирована 9.10.22г.

Схема составлена
по приложениям к
пр. № 455 и № 456
пр.№ 478 от 12.09.22г.

Схема № 56
Штаба НРА после переформирования К.А. Авксентьевского

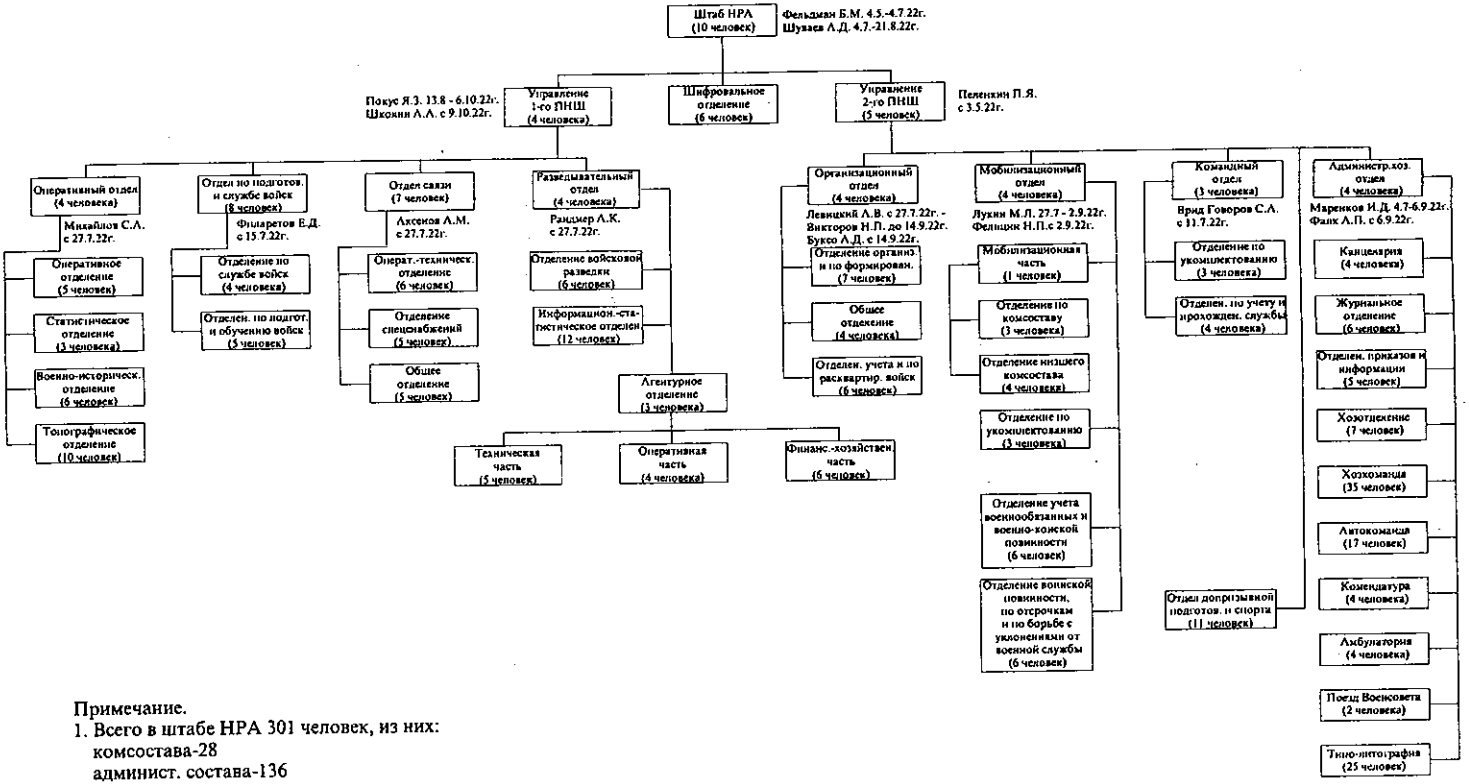

Примечание.

1. Всего в штабе НРА 301 человек, из них:
   комсостава-28
   администт. состава-136
   медперсонала-3
   политработников-22
   народоармейцев-112
2. Лошадей-21
3. Повозок-8

Схема составлена
по пр. № 455 – 20.07.22 г.
361 – 9.09.22 г.
429 – 16.09.22 г.

Схема № 39
Структура управлений НРА (реформа К.А. Авксентьевского, июль 1922 г.)

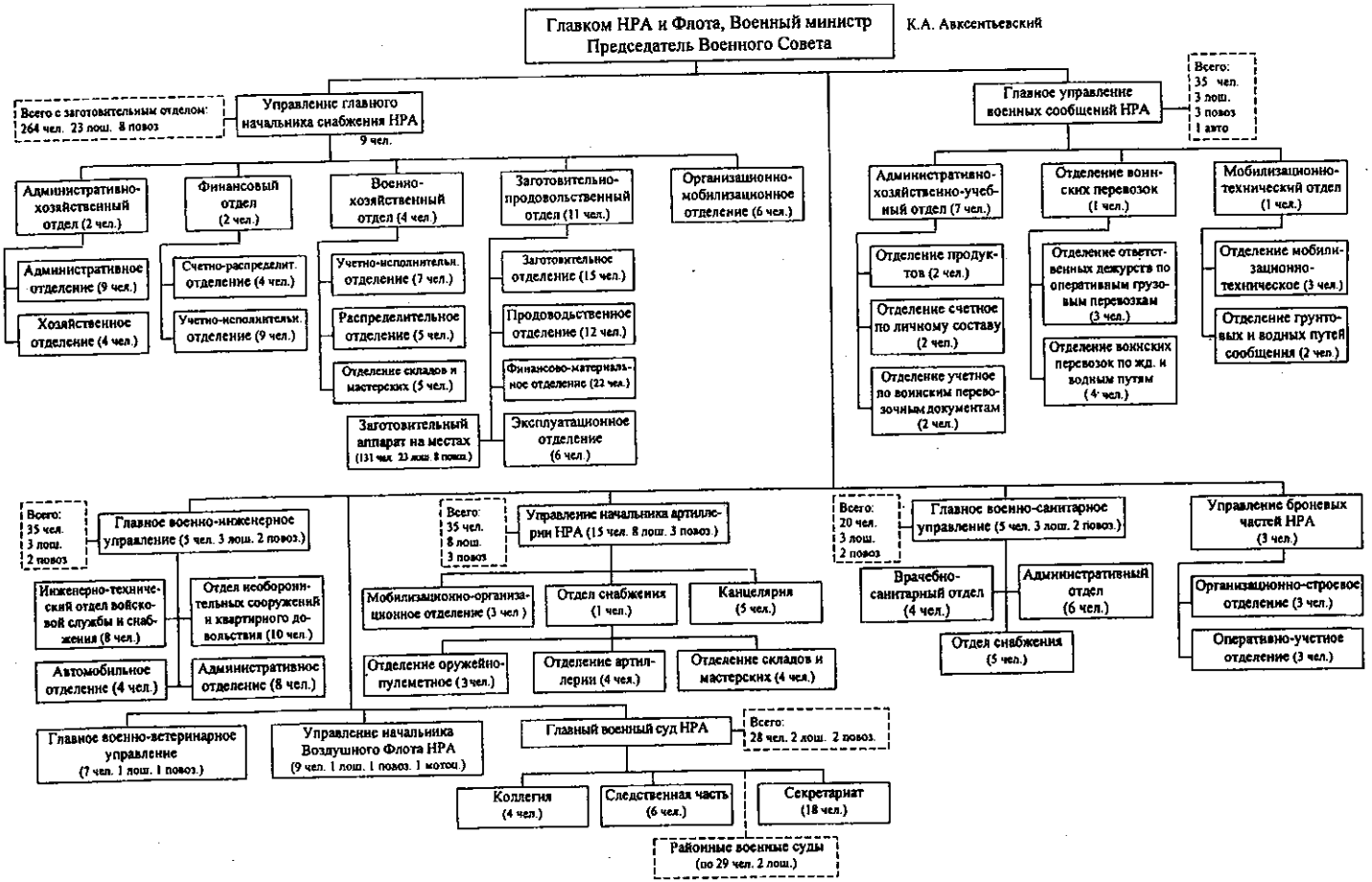

Схема составлена
по пр. № 440 – 16.07.22 г.
275 – 21.08.22 г.

Схема № 40

Отдельная Дальневосточная кавалерийская бригада (июль – октябрь 1922 г.)

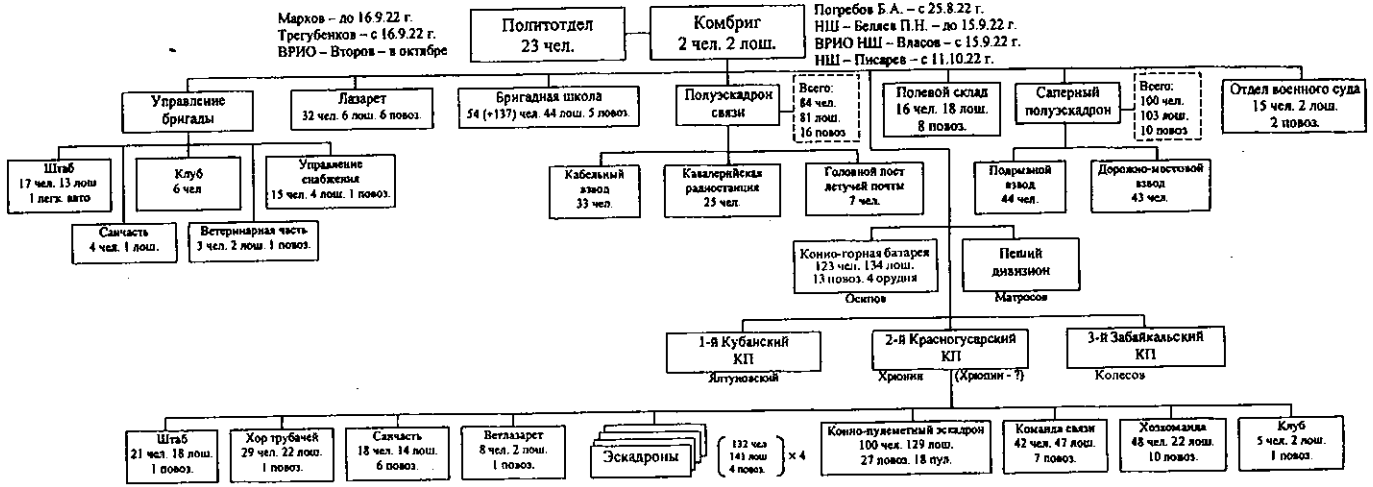

Состав	В полку	В бригаде
Командиров	37	133
Административного состава	8	66
Мед. и ветперсонала	20	79
Политработников	13	75
Строевых народармейцев	582	1971
Нестроевых народармейцев	154	617
Верховых лошадей	657	2224

Примечание.
1. Всего в Кавполку 814 чел., 825 лош., 70 повоз.
2. Всего в бригаде 2941 чел., 2878 лош., 277 повоз., 4 орудия, 52 пул.
3. Переменный состав школы набирался из частей бригады.
4. Пеший дивизион был сформирован в сентябре и в общее количество состава бригады не включен.
5. 2-й Кавполк сначала имел название 2-й Ново-Заволжский Красногусарский полк.
6. Фамилия командира 2-го Красногусарского КП в оперативных сводках проходит как Хрюнин, Хрюпин и Друнин, в этой связи истинную фамилию пока следует считать неустановленной.

Схема № 41

Управление НРА после реорганизации Главкома И.П.Уборевича

Схема составлена по: пр. №241, пр. №426, 459, 497, 668, 688 и другим приказам НРА и Фл. 1922г.

ЧВС - Погодин И.М. 14.1.22г. - 16.11.22г. Врио ЧВС - Смирнов В.А. 30.05 - 24.06.22г.

Председатель Военного Совета, Главком НРА и Флота, Военный министр (до 22.11.22г.) (20 чел. 6 лош.)

Главком Авксентьевский К.А. до 17.8.22г. Уборевич И.П. 17.8 - 22.11.22г.

Штаб НРА (301 чел. 21 лош. 8 повоз.)
Шувлев А.Д. 4.7 - 21.08.22г.
Смородинов И.В. 21.08 - 22.11.22г.

Начальник Военного отдела ГПО
Лебедев Н.С. с 4.05.22г.

Управление Главного начальника снабжения (67 чел.)
Сейлюс А.А. до 8.11.22г.
Прохоров с 8.11.22г.

Заготовительно-Продовольственный отдел (197 чел. 23 лош. 8 повоз.)

Главное Управление Военных сообщений (35 чел. 3 лош. 3 повоз.)
Анненков Л.С. до 20.09.22г.
Попович Л.К. с 20.09.22г.

Главное Военно-инженерное Управление (35 чел. 3 лош. 3 повоз.)
Чекин С.А. - с 10.09.22г.

Главное Военно-санитарное Управление (20 чел. 3 лош. 2 повоз.)
Ковацкий А.И.

Управление Начальника Артиллерии (35 чел. 8 лош. 3 повоз.)
Козеровский А.Ф. 5.07. - 17.10.22г.
Бобров Н.М. с 17.10.22г.

Управление начальника Броневых частей (9 чел.)
Сколотин Я.В. - 12.08 - 27.09.22г.
Морозов Н.П. с 27.09.22г.

Управление начальника всеобщего военного обучения и командующего ЧОН
Барандохин М.Ф. до 8.05.22г.
Таланкин Н.Е. - 8.05 - 26.08.22г.
Врио Петелин Я.М. - 26.08 - 12.10.22г.
Таланкин Н.Е. с 12.10.22г.

Управление начальника Воздушного Флота (9 чел. 1 лош. 1 повоз.)
Врид Брагин Н.М. с 25.09.22г.

Командующий Народно-революционным Флотом
Орлов Н.П. с 12.08.22г. (сразу же убыл в командировку)
Врио Тучков П.А с 12.08.22г.

Военно-политическое Управление (65 чел. 2 лош. 2 повоз.)
Смирнов В.А. - 21.05.22г. - 16.11.22г.

Главное Военно-ветеринарное Управление (7 чел. 1 лош.)
Русанов К.Я.

Главный Военный Суд (28 чел. 2 лош. 2 повоз.)
Беркович А.Б. до 1.07.22г.
Тайшин М.И. с 1.07.22г.

Командующий Благовещенским военным районом (с 10.09.22г.)
Бородавкин Б.А. с 10.09.22г.
НШ Еремин В.С. с 26.09.22г.

пр. № 426 18.09.22г.

36 Стрелковая дивизия (с 20.09.22г.)
Никитин С.В.
НШ Чугунов А.И. с 18.09.22г.

1 Забайкальская СД (с 20.07.22г.)
Глазков А.А. с 27.07.22г.
НШ Поповский П.Е. 27.07 - 18.09.22г.
НШ Григорьев Н.И. с 18.09.22г.

пр. № 378 16.06.22г.

104 СБР (с 1.06.22г.) (6995 чел.)
Глазков А.А.

310 СП | **311 СП** | **312СП**

Комвойсками Приамурского края
2 Приамурская СД с 20.07.22г.
Ольшанский М.М. (назначен 27.07.22г.)
Врид НШ Глаголев В.П. с 27.07.22г.

Командующий войсками Приамурского края
Сводная СД с 2.05.22г.
Покус Я.З. до 13.07.22г.
Ольшанский М.М. с 13.07.22г.
НШ Школин А.А.

Дальне-Восточная кавбригада (с 16.07.22г.)
Ватман Е.В. до 25.09.22г.
Погребов Б.А. с 25.09.22г.
НШ Беляев П.Н. до 15.09.22г.
НШ Власов с 15.09.22г.

1 Отд. Забайкальский КП (с 5.05.22г.)
Карташевский А.Е. до 12.06.22г.
Колесов Н.П. с 12.06.22г.

2 кав. БРГ (с 1.07.22г.)
Погребов до 15.07.22г.
Ватман с 15.07.22г.

Воздушный Флот (207 чел.)

Войска военных сообщений

Позиционные батареи — пр. № 343; пр № 458 26.09.22г.

Органы снабжения

Военно-санитарные части

Военно-ветеринарные заведения

Броневые части

Военно-инженерные части

Части связи (вне ДВ и БРГ)

Войска вспомогательного назначения

Примечание. 1. Из Красной Армии прибыли и включены в НРА: 104 СБР - с 1.06.22г. (в ДВР с декабря 1921г.), 36 СД с 20.09.22г., 2 кав. БРГ - с 1.07.22г., 16 железнодорожный полк - с 11.09.22г., 20 отд. тюк. АДН - с 27.09.22г.; запасный телеграфно-телефонный БТН, 35 отд. телеграфно-строительная рота и 256 отд. полевая радиостанция - в октябре 1921г.

2. Структура боевых частей и политорганов на схемах №№ 40, 42, 43.

№ 450 - 22.09.22г.

Основные политические органы НРА и Флота
(реформа И.П. Уборевича, сентябрь 1922 г.)

ВОЕННО-ПОЛИТИЧЕСКОЕ УПРАВЛЕНИЕ НРА и ФЛОТА

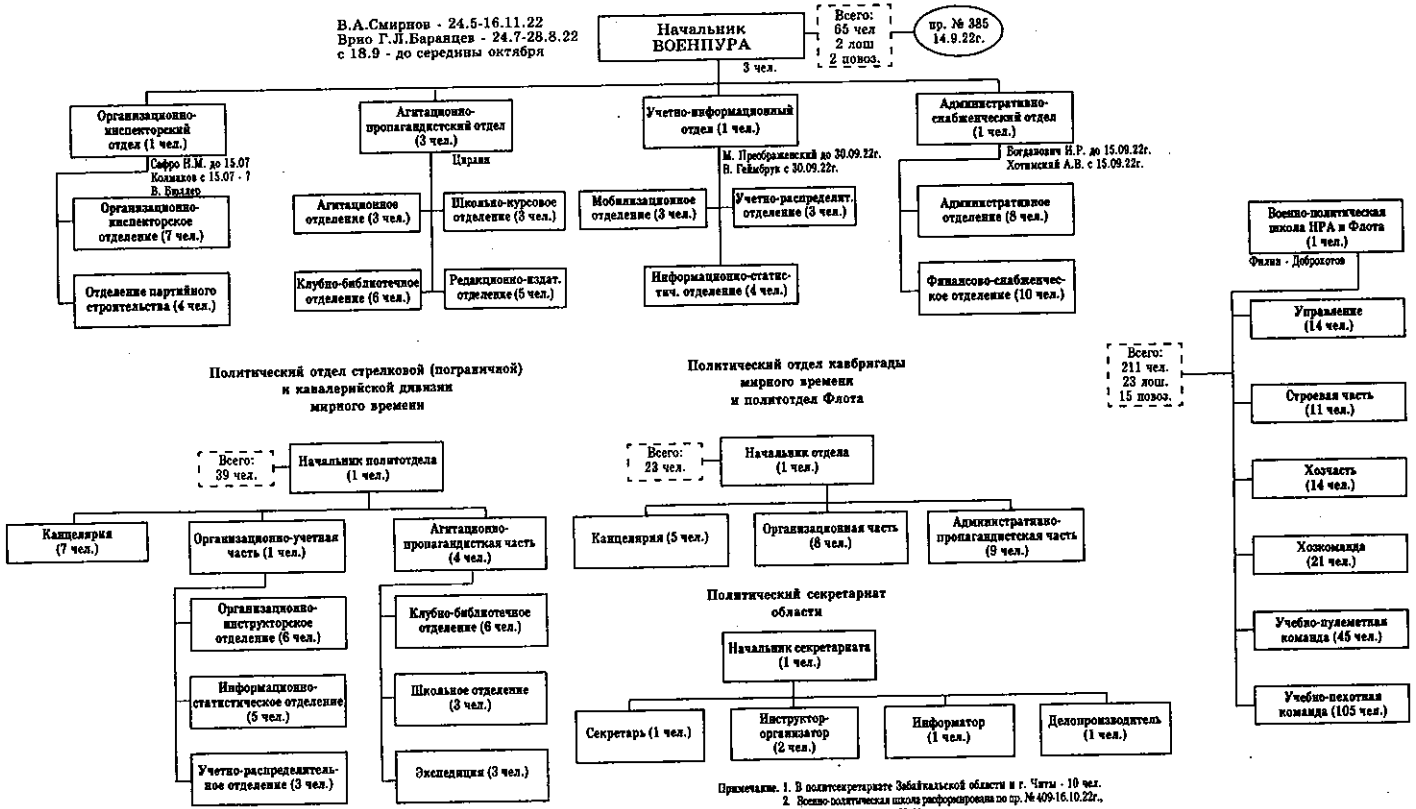

Примечание. 1. В политсекретариате Забайкальской области и г. Читы - 10 чел.
2. Военно-политическая школа расформирована по пр. № 409-16.10.22г., ее структура на схеме № 44.
3. При К.А.Алексеятьеном в Военпуре было 60 чел.; отделы те же самые, имелся 1 легковой автомобиль.

Схема № 43

Состав основных соединений и частей НРА после реформы Уборевича И.П.

Схема составлена по приказам НРА

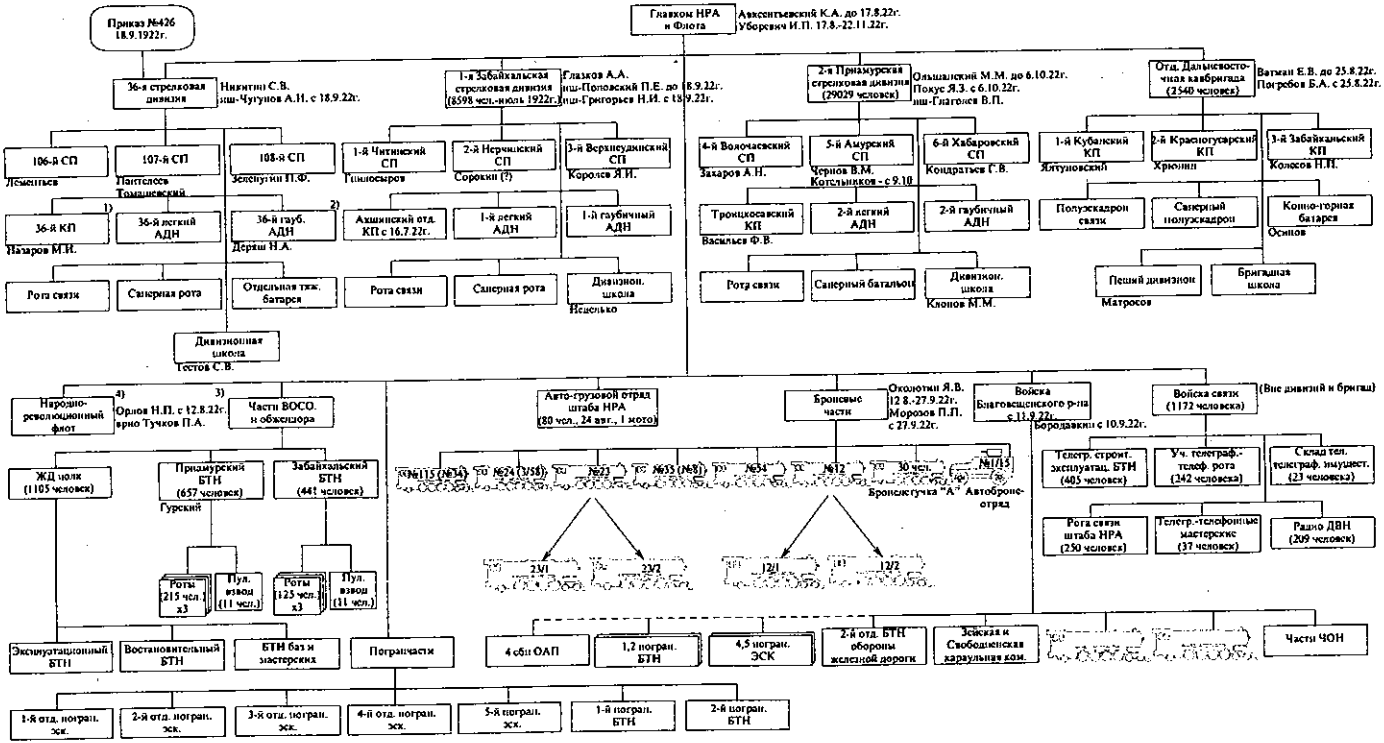

Примечание.

1. 36-й КП сформирован из кав. ДВН 36-й дивизии и кавалерии, прибывшей из 35-й СД.
2. 36-й гауб. АДН сформирован из гауб. батареи 36-й СД и артиллерии, прибывшей из 35-й СД (пр. № 418 от 13.9.22г.).
3. В Приамурском и Забайкальском батальонах обжелдора указано число винтовок и револьверов- т.е. боевых единиц (пр. № 514 от 4.10.22г.).
4. Структура НР флота на сх. № 48. Орлов Н.П. 12.8.22г. назначен ком. НРФ и в тот же день убыл в командировку в Москву, возвратился только 3.10.22г.
5. Акшинский КП сформирован из 2-й бригады 5-й Кубанской кав.ДВ и бригадной кавшколы Ново-Заволжской Красногусарской бригады.
6. 1-й,2-й погр. БТН, 4-й, 5-й погр. эск. входили в состав Благовещенского района.
7. По состоянию на август 1922г. в НРА 47440 человек, из них в тыловых частях-5605 человек.

Схема № 44

Военно-учебные учреждения НРА

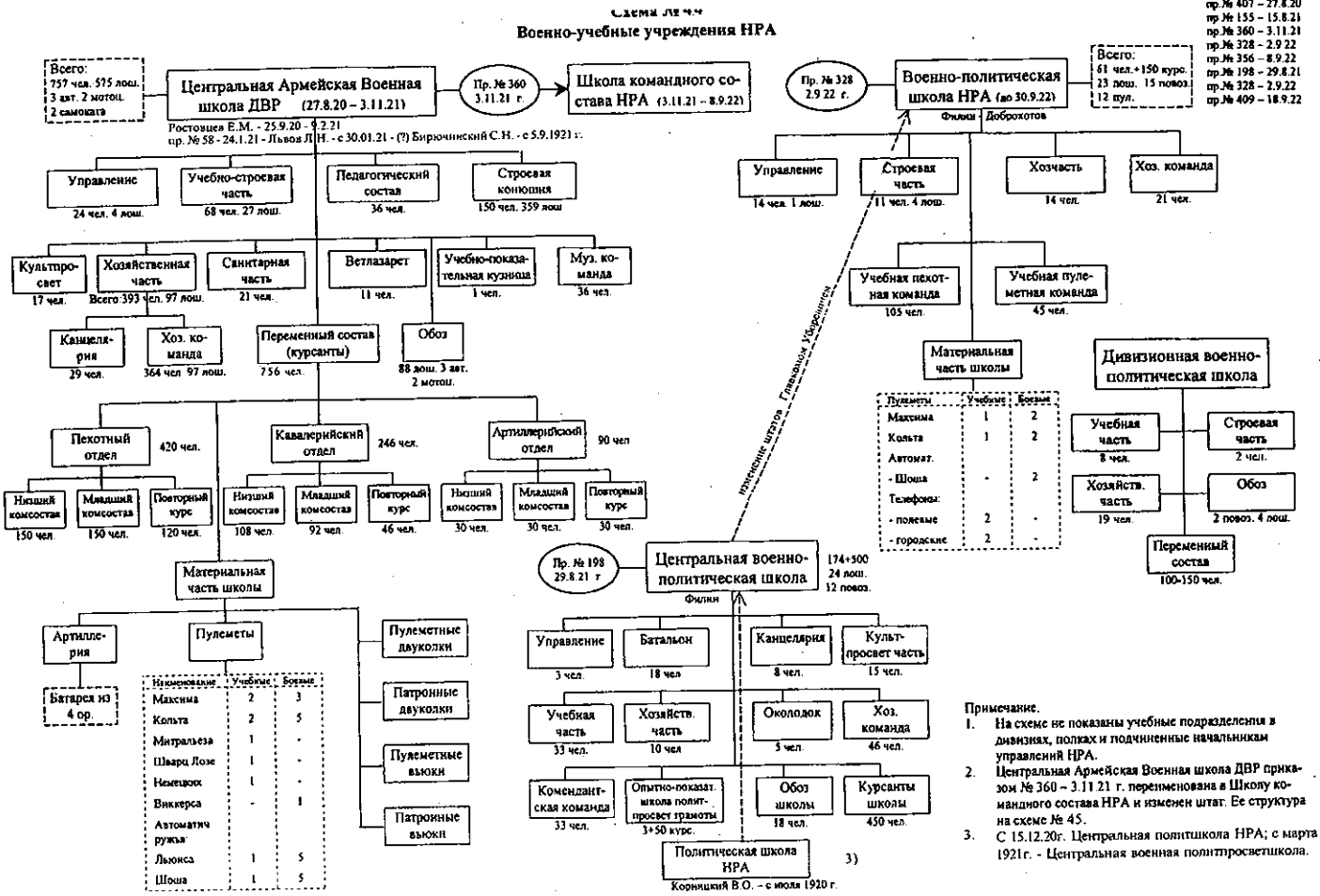

Примечание.

1. На схеме не показаны учебные подразделения в дивизиях, полках и подчиненные начальникам управлений НРА.
2. Центральная Армейская Военная школа ДВР приказом № 360 – 3.11.21 г. переименована в Школу командного состава НРА и изменен штат. Ее структура на схеме № 45.
3. С 15.12.20г. Центральная политшкола НРА; с марта 1921г. - Центральная военная политпросветшкола.

Схема № 45

Схема составлена по приложению к приказу № 360 – 3.11.21 г.

Врид Бирючинский
Военком - Горский

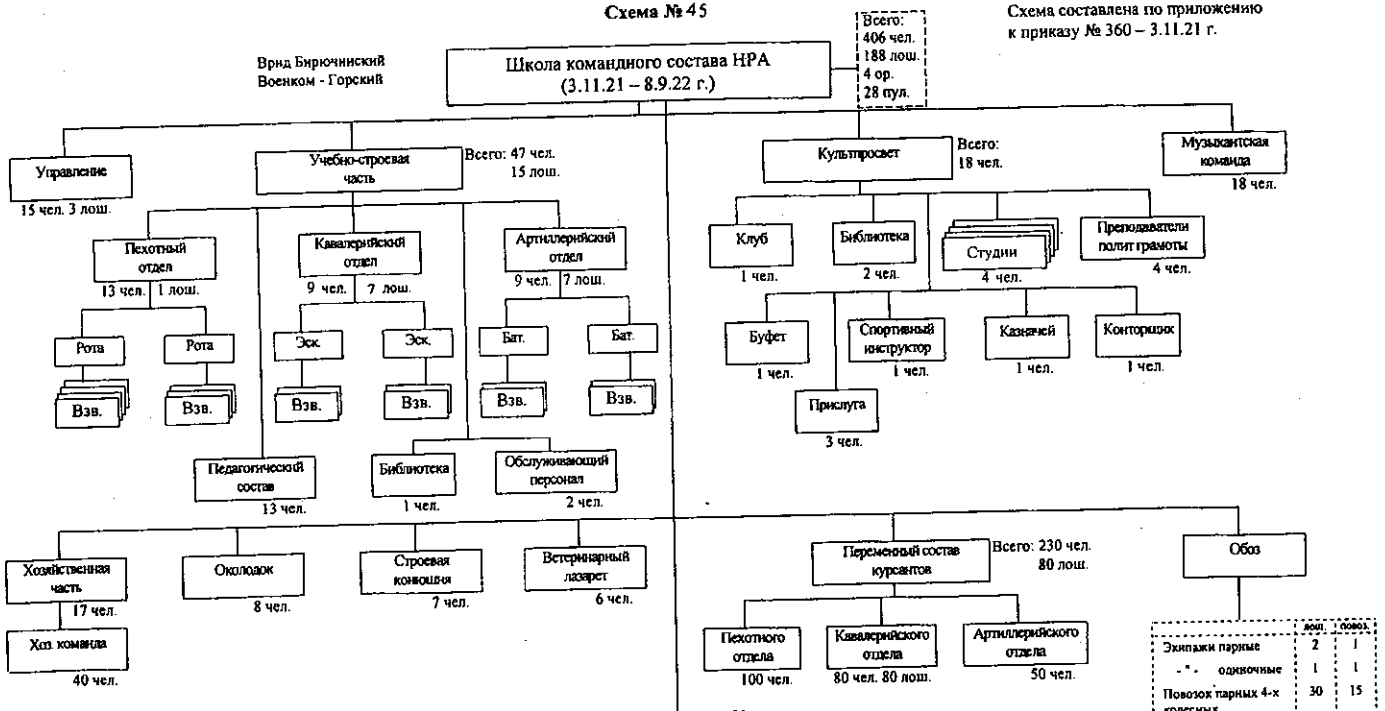

Обоз	лош.	повоз.
Экипажи парные	2	1
- " - одиночные	1	1
Повозок парных 4-х колесных	30	15
Телефон. двуколок	2	2
Санитарных двуколок	2	2
Лазаретн. линейка	4	1
Походная кузница	6	3
Инструмент. повозок	6	3
ВСЕГО:	53	28

пулеметы	учебные	боевые
Максим	2	3
Колта	2	5
Митральеза	1	-
Германских	1	-
Шварц-Лозе	1	-
Виккерса	-	1
Автом ружей Гочкеса	2	-
- " - Льюиса	-	5
- " - Шоша	-	5
ВСЕГО	9	19

Примечание.

1. Всего в школе: комсостава – 28, адм.-хоз. состава – 35, мед. и вет. персонала – 11, политсостава – 4, народоармейцев строевых – 230, народоармейцев нестроевых – 98, верховых лошадей – 99, артиллерийских лошадей – 36, обозных лошадей – 53, повозок – 28.
2. Педагоги и преподаватели по усмотрению нач. школы могли привлекаться дополнительно.
3. К хоз. команде прикомандировывались 30 ездовых и 15 уборщиков помещения.
4. К строевой конюшне прикомандировывались 30 уборщиков к лошадям и 10 коноводов.

Культурно-просветительные учреждения и заведения НРА (1921 – 1922 г.)

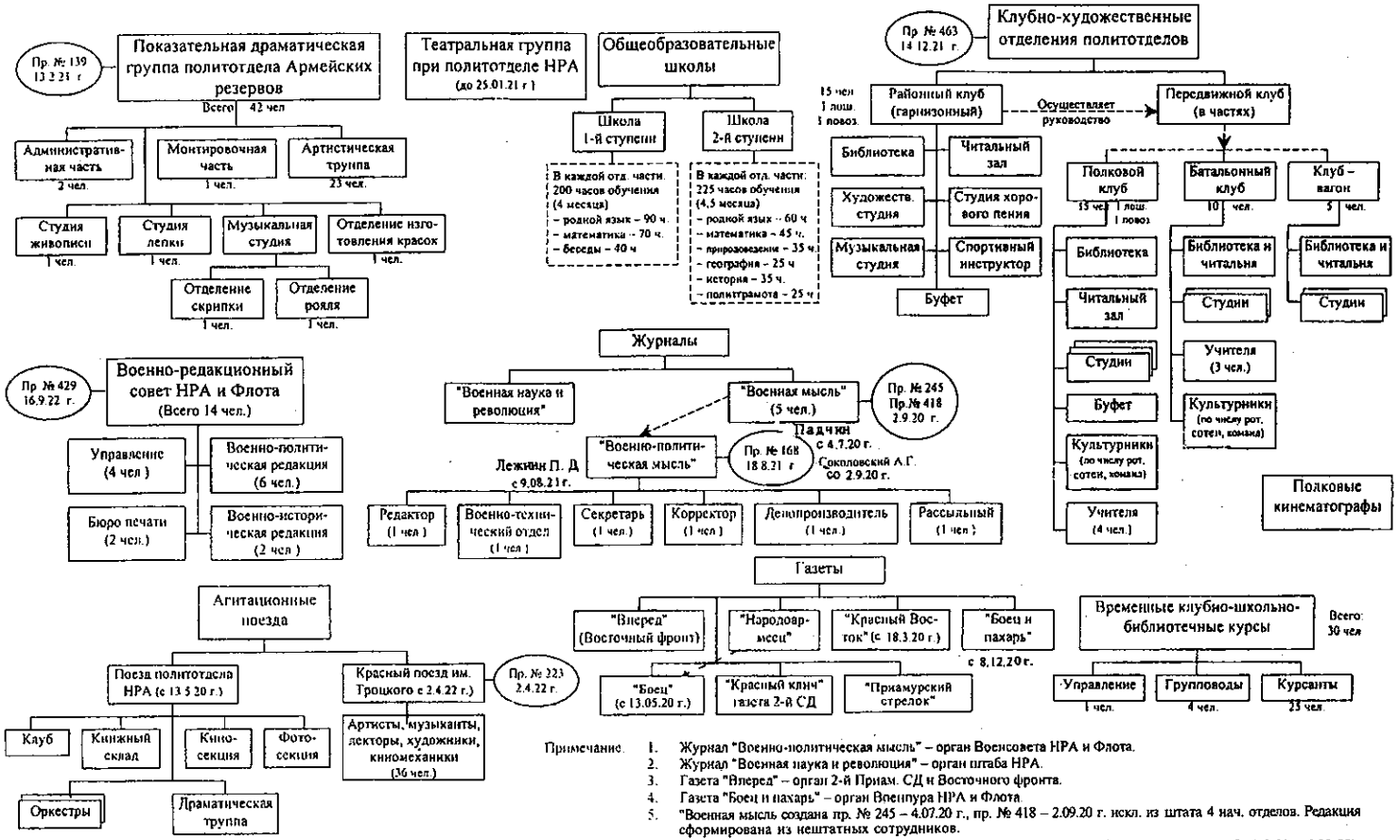

Примечание.

1. Журнал "Военно-политическая мысль" – орган Военсовета НРА и Флота.
2. Журнал "Военная наука и революция" – орган штаба НРА.
3. Газета "Вперед" – орган 2-й Приам. СД и Восточного фронта.
4. Газета "Боец и пахарь" – орган Военпура НРА и Флота.
5. "Военная мысль создана пр. № 245 – 4.07.20 г., пр. № 418 – 2.09.20 г. искл. из штата 4 нач. отделов. Редакция сформирована из нештатных сотрудников.
6. Редакторами газеты "Вперед" в 1922 г. были: Жданов (до 11.01.22), Эмолин А.Г. (12.01 - 6.03.22), Орловский (7.03 - 16.03.22), Кудрин Н. (17.03 - 12.07.22 г.), Груднев В. (13.07 - 31.07.22 г.), Розенфельд М. (1.08 - 5.10.22 г.), Волоцкой И. (6.10 - ?).

Схема составлена
по материалам
ГАХК, ф. 1317, оп. 1, д. 3, 17,
пр. № 39, 227, 138, 466

Схема № 47
Части связи НРА (1921 – 1922 г.)

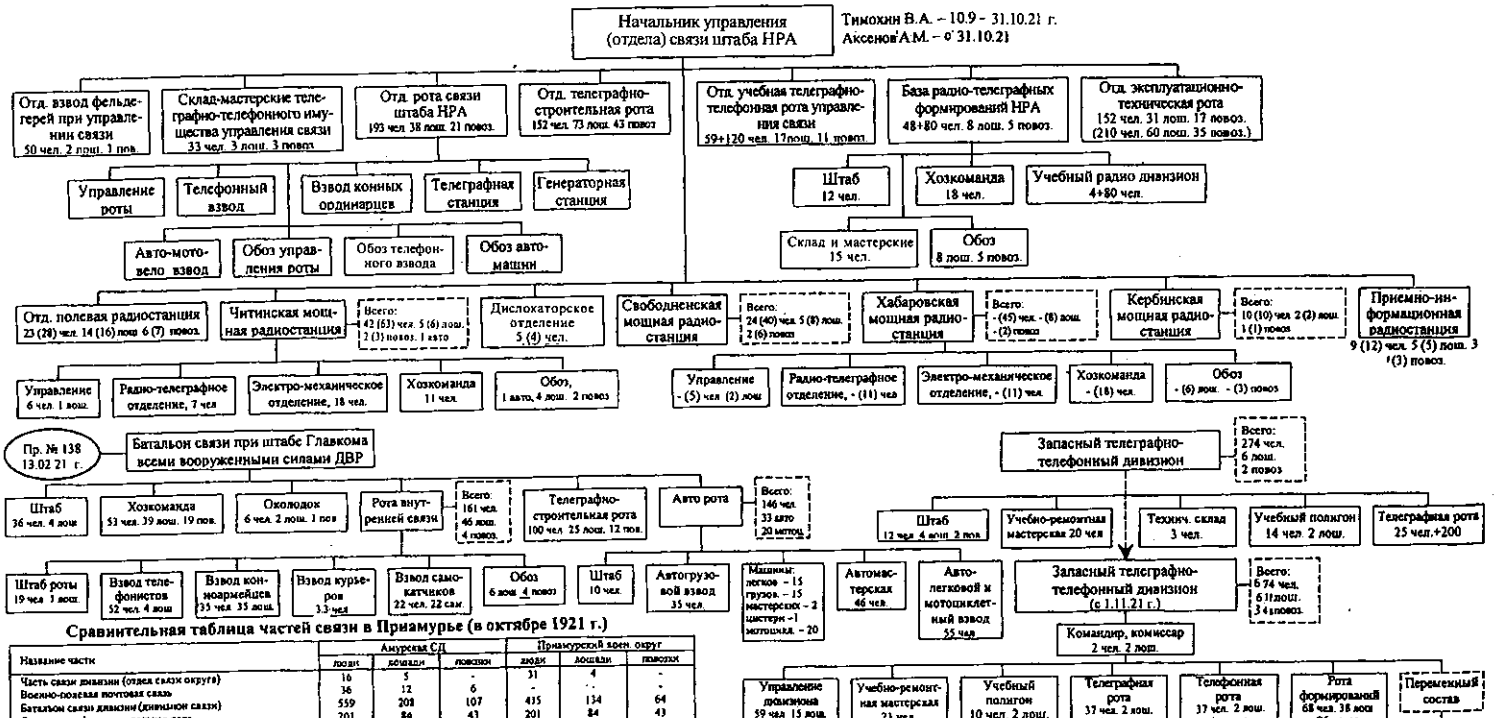

Сравнительная таблица частей связи в Приамурье (в октябре 1921 г.)

Название части	Амурский СД			Приамурский корп. округ		
	люди	лошади	повозки	люди	лошади	повозки
Часть связи дивизии (отдел связи округа)	16	5	-	31	4	-
Военно-полевая почтовая связь	36	12	6	-	-	-
Батальон связи дивизии (дивизион связи)	559	208	107	435	134	64
Отд. телеграфно-строительная рота	201	84	43	201	84	43
Хабаровская мощная радиостанция	45	8	2	45	8	2
Свободненская мощная радиостанция	40	8	2	40	8	2
Кербинская мощная радиостанция	10	1	-	10	1	-
Отд. полевая радиостанция	28	16	5	28	16	5
Первая приемная информационная радиостанция	13	5	-	12	5	-
Вторая приемная информационная радиостанция	13	5	-	12	5	-
ВСЕГО	961	352	165	794	265	116
Дивизион связи бригад (в дивизии 2 бриг)	267	101	47	-	-	-
Хабаровское дислокаторское отделение	5	-	-	5	-	-
Благовещенское дислокаторское отделение	5	-	-	5	-	-
Телеграфно-строительная рота	201	84	43	201	84	43
Телеграфная станция полка	14	8	4	14	8	4
Команда связи полка (в дивизии 7 полков, в округе 4 полка)	122	28	9	122	28	9

Примечание. 1. Батальон связи штаба Главкома переформирован в роту связи штаба НРА.

2. Из РСФСР в октябре 1921 г. прибыл запасный телегр.-телеф. БТН в количестве 219 чел. 13 лош. На его доукомплектование обращен дивизион НРА. Тогда же прибыли 35-я отд. телеграфно-строительная рота и 256-я отд. полевая радиостанция.

3. В скобках указаны штаты до реформы В.К. Блюхера. Хабаровская мощная радиостанция расформирована, т.к. повреждена белыми 13.2.22 г.

4. Дивизион связи Приамурского военного округа переформирован в роту связи.

5. Отд. учебный телеграфно-телефонный дивизион (443 чел., 36 лош., 24 повоз.) переформирован в отд. учебную телеграфно-телефонную роту.

Схема № 48

Народно-революционный флот ДВР (1920-1922 гг.)

Схема составлена по:
1. Книге «Военные моряки в борьбе за власть Советов на Дальнем Востоке».
2. Приказам и оперативным сводкам НРА:
пр. № 304 - 8.04.21г.; пр. № 340 - 19.04.21г.;
пр. № 217 - 19.10.21г., изменил пр. № 101 к 103;
пр. № 101 - 15.08.21г.;
пр. № 103 - 21.08.21г.; пр. № 11 - 9.01.22г.;
пр. № 688 - 11.11.22г.; пр. № 340 - 29.05.22г.;
пр. № 640 - 30.10.22г.; пр. № 318 - 2.09.22г.;
пр. № 330 - 3.09.22г.; пр. № 538; № 601 - 25.10.22г.;
пр. № 104 - 22.03.22г.; пр. № 293 - 12.05.22г.

Начальник Военно-морских и речных сил ДВР

Павел М.Н. - 3.04 - 15.04.21г.
Подерин В.А. - с 15.04.21г.

Начальник морских сил - помощник Главкома НРА и Флота по морским делам (с 7.07.21г.)

пр. № 15 - 17.07.21г. Подгуна В.А. - 7.07.21г. - 9.01.22г.
Попов М.Н. - 9.01.22г. - 12.08.22г.
⊗ Орлов Н.П. с 12.08.22г.; с 3.10.22г.
ВРИО Тучков П.А с 12.08.22г. - ?
ВРИО Тыртов С.Ф. до 27.08.22г.
ВРИО Боейков Е.М. с 27.08.22г.
ВРИО Тучков П.А. - в сентябре 1922г.

Пр.№ 1 7.07.21г.

Командующий НРФ ДРВ (9.01.22г.- 16.11.22г.)

Пр.№ 22 15.03.22г.

Политотдел

Военно-политическое управление НРФ
Булашев В.Д.

Штаб Народно-революционного Флота ДВР (с 19.04.21г.)

Азарьев Н.Н. - ?; Попов М.Н. - 1.07.21г. - 9.01.22г.;
Третьяков Н.В. - 9.01.22г. - 1.05.22г.; Тыртов С.Ф. - с 1.05.22г. - ?;
Хоменко Ю.А. - ? до 12.08.22г.; Боейков Е.М. - 12.08.22г. - 2.10.22г., с 5.11.22г.;
Тыртов С.Ф. - 2.10 - 5.11.22г.

Байкальская флотилия

Сибирская военная флотилия

Начальник санитарной части НРФ

Амурская Красная речная Флотилия (с 8.05.20г.)

НШ Шалаев с 8.05.20г.
Старостин Е.А. - 21.07.21г.
⊗ Орлов Н.П. - 27.07.21г. - 9.01.22г.

Амурская военная Флотилия (с апреля 1921г.)

Калюк В.Я. - 8.05.20г. - 14.06.21г.
Подерин В.А. - 14.06 - 19.07.21г.
Третьяков Н.В. - 21.07.21г. - 9.01.22г.

Отряд литера «Б» (24.10 - 17.11.21г.)

Пр.№ 343 24.10.21г.

Бутович М.М. до 17.11.21г.

Управление консультанта по морским делам при Главкоме всеми Вооруж. силами

ВРИО Азарьев Н.Н. - 9.01- 10.02.22г.
Тучков П.А. с 10.02.22г.

База флотилии

Г.Г. Огильви с окт. 1920г. - ?

Управление главного порта

Шульгин В.М. - 1.7 - 20.09.21г.
Серебренников - 20.09.21г. - 27.03.22г.

Служба связи

Благовещенское отделение

Суров А.Я. - 1.07.21г. - 27.03.22г.

Батальон флотских судовых команд

Плавучий док

Плавучая мастерская

Плавучий кран

Хабаровское отделение

Серебренников Н.Н. - 31.07.21г. - 20.09.21г.
Кросмонтецев Л.А. - 20.09.21г. - 27.03.22г.

Владивостокское отделение

Начальник технического управления НРФ

Зудов Н.А. с 20.09.21г.

Инспектор корабестроения и снабжения НРФ

Шульгин В.М. - 20.09.21г. - 27.03.22г.

1-я бригада башенных канонок

Бутович М.М.

«Шторм» («Ленин»)

Авдиенко

«Ураган» («Троцкий») («Красный Восток»)

Смолин

«Вьюга» («Свердлов»)

2-я бригада броненалубных канонок

Запольский (дезертировал)

«Сибирик» («Красное Знамя»)

«Ботуа» («Бедлота»)

Вологдин И.Н.

«Калмык» («Пролетарий»)

Михайлов (дезертировал)

Дивизион катеров

Пр.№ 222 19.03.21г.

Забегалин И.Т. с 4.03.21г.

«Барс» — **«Кречет»**
«Тигр» — **«Сокол»**
«Пантера» — **«Кондор»**
«Бяджан» — **«Альбатрос»**
из «Иртыш» база катеров — **«Стрела»**

Крейсер «Лейтенант Дыдымов»

Посыльное судно «Диомид»

Катер «Амур»

Пароход «Монгугай»

Вооруженные пароходы

«Труд» — **«Мари Варгиен» («Сретенск»)**
Бычков А.Я.
«Павел Журавлев» — **«Карл Маркс» («Пионер»)**
Устинов

Тральщики

«Зел»
«Бурен»
«Муравьев-Амурский» или заградитель

Отделение Военного отдела ГПО

Клуб

Оркестр с 1.06.22г.

Отдельная рота с 20.06.22г.

Суда, утопленные японцами

«Шквал» (канонерка) — **«Вотяк» (канонерка)**
«Монгол» (канонерка) — **«Бурят» (канонерка)**
«Сильный» — **«Хилок»**

Вооруженные суда

«Вьюга» («Свердлов») канонерка — **Пароход «Нерчинск»**
Пароход «Хабаровск» — **Пароход «Москва»**
Пароход «Воевода Толбузин»

Суда, сданные в порт

«Гроза» канонерка — **«Смерч» канонерка**
«Орочанин» канонерка — **«Зырянин» канонерка**
«Корей» канонерка (затопленная)

Катера связи

«Сатурн» — **«Пумр»**
«Стрелок» — **«Борис»**
Катер № 5 — **«Ни»**
«Дело рабочей руки»

Примечания. 1. Сибирская флотилия после 26.05.21г. сдала часть у белых. Ее структура на схеме № 49.
2. В.А.Подерин с 14.05.21г., являясь нач. Военно-морских сил, исполнял должность командующего Амурской флотилией.
3. Байкальская флотилия практически не была включена в НРФ, расформирована 15.04.22г., но ее катера переданы в Амурскую флотилию.
4. Численность Амурской флотилии в августе 1921г.: 32 боевых офицера, 183 чел. комсостава, 1148 - рядовых; на 1.05.22г. мех.состав НРФ - 1105 чел.
5. Вторые литера «Б» - 37 комендоров и 73 комендоровских; 14-17 ноября 1921г. флотилия захватила больше.
6. 9.01.22г. штабы НРФ в Амурской военной флотилии объединены.
7. Орлов Н.П. 12.08.22г. назначен командующим НРФ, но в тот же день убыл в командировку в Москву, возвратился 3.10.22г. В тот период ВРИО мин. НРФ были Тучков, Тыртов, Боейков.
8. Время пребывания в должности двое ученых уточняющих приказов.
9. Время пребывания в должности НШ НРФ Азарьева Николая Николаевича точно не установлено, но по пр. № 11 - 9.1.22г. и № 85 - 20.2.22г. он, как НШ НРФ, временно замещал консультанта по морским делам при Главкоме - Тучкова П.А. с 9.01 по 10.02.22г. Эти же обязанности консультанта он выполнял согласно пр. № 102 от 15.08. 21г., являясь зам. начальника Морских.
10. Тучков Павел Афанасьевич пр. № 222 - 24.10.21г. назначен представителем Начальника Морских при Командующем войсками Приморской области Лесовским Александре Петровиче; пр. № 11 - 9.01.22г. Тучков П.А. назначен Консультантом по морским делам при Главкоме НРА и Фл., но вступил в исполнение должности только 10 февраля 1922г.

17. Зак. 2480

Схема № 49
Сибирская военная флотилия (1920 – 1922 г.)

Схема составлена по приказам ком. флотилии № 751, 757, 771, 787, 792 – 1922 г., разведсводкам. ГАХК, пф.44, оп.1, д.149. Альбом "Русские в Шанхае", Шанхай, 1936 г.

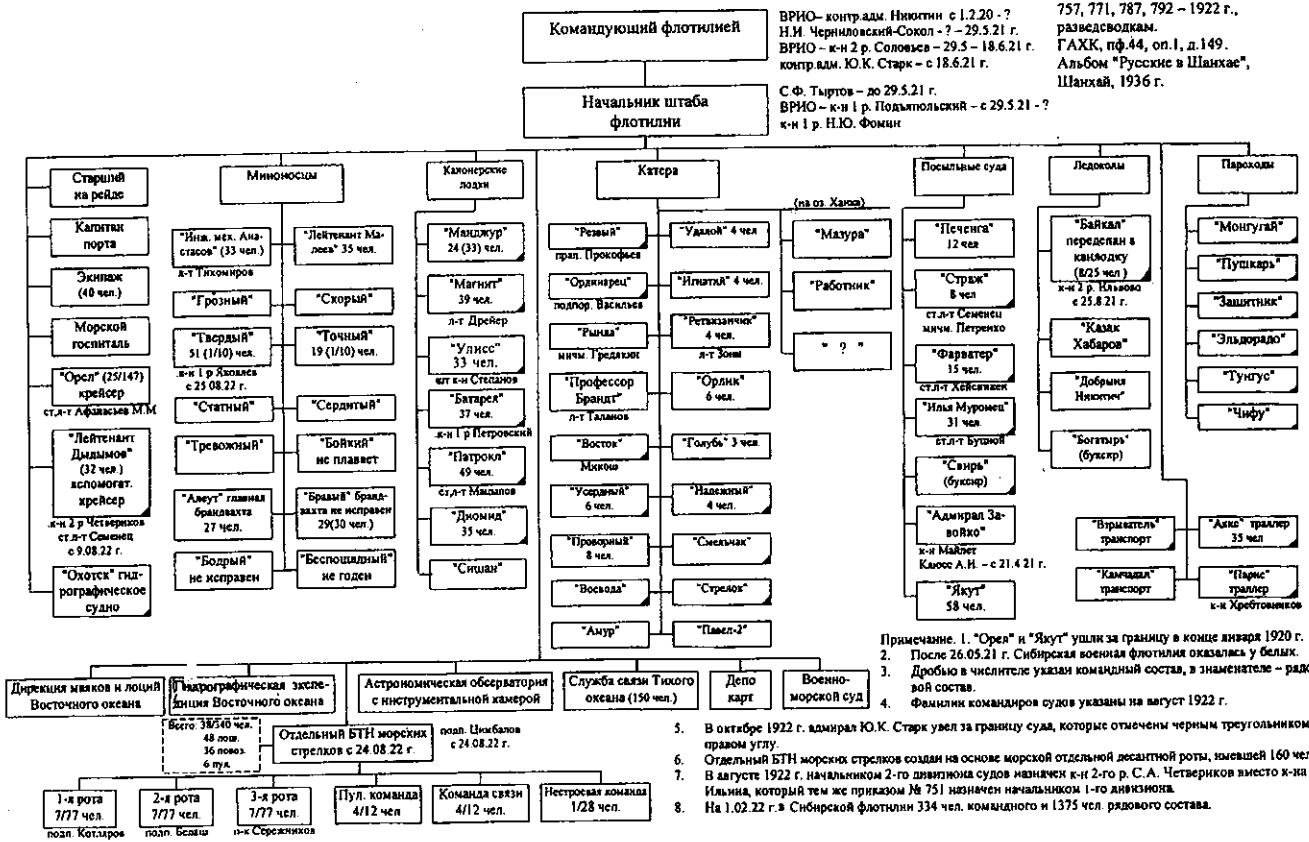

Примечание. 1. "Орел" и "Якут" ушли за границу в конце января 1920 г.
2. После 26.05.21 г. Сибирская военная флотилия оказалась у белых.
3. Дробью в числителе указан командный состав, в знаменателе – рядовой состав.
4. Фамилии командиров судов указаны на август 1922 г.
5. В октябре 1922 г. адмирал Ю.К. Старк увел за границу суда, которые отмечены черным треугольником в правом углу.
6. Отдельный БТН морских стрелков создан на основе морской отдельной десантной роты, имевшей 160 чел.
7. В августе 1922 г. начальником 2-го дивизиона судов назначен к-н 2-го р. С.А. Четвериков вместо к-на 1-го р. Ильина, который тем же приказом № 751 назначен начальником 1-го дивизиона.
8. На 1.02.22 г. в Сибирской флотилии 334 чел. командного и 1375 чел. рядового состава.

№ 84 - 19.02.22г.
№ 277 - 2.05.22г.

Структура органов Государственной политической охраны (ГПО) в Народно-революционной армии ДВР

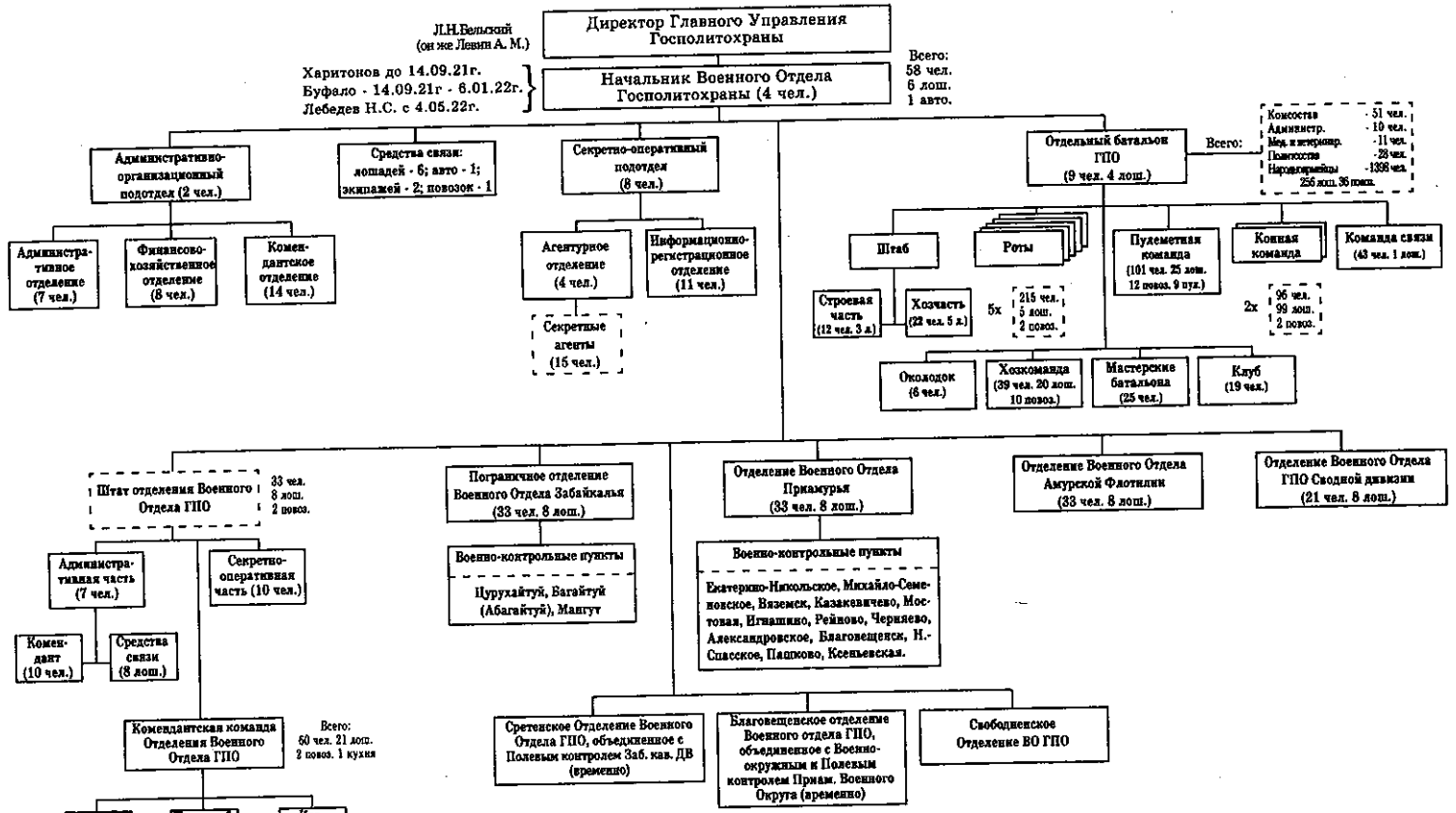

Примечание. 1. В период боевых действий НРА с белоповстанцами ДВА (декабрь 1921г. - апрель 1922г.) Благовещенское и Сретенское отделения ВО ГПО были объединены с полевым контролем, работавшим в Приам. ВО и Заб. кав. дивизии (до ее переформирования).
2. Пр. № 261 - 21.9.21г. было создано Военно-окружное управление ГПО Приамурского военного округа, ликвидировано с упразднением округа и сформированием Сводной дивизии.

Схема составлена
по приказам НРА,
ГАХК и РГАДВ

Схема № 51
Управление местными военными органами

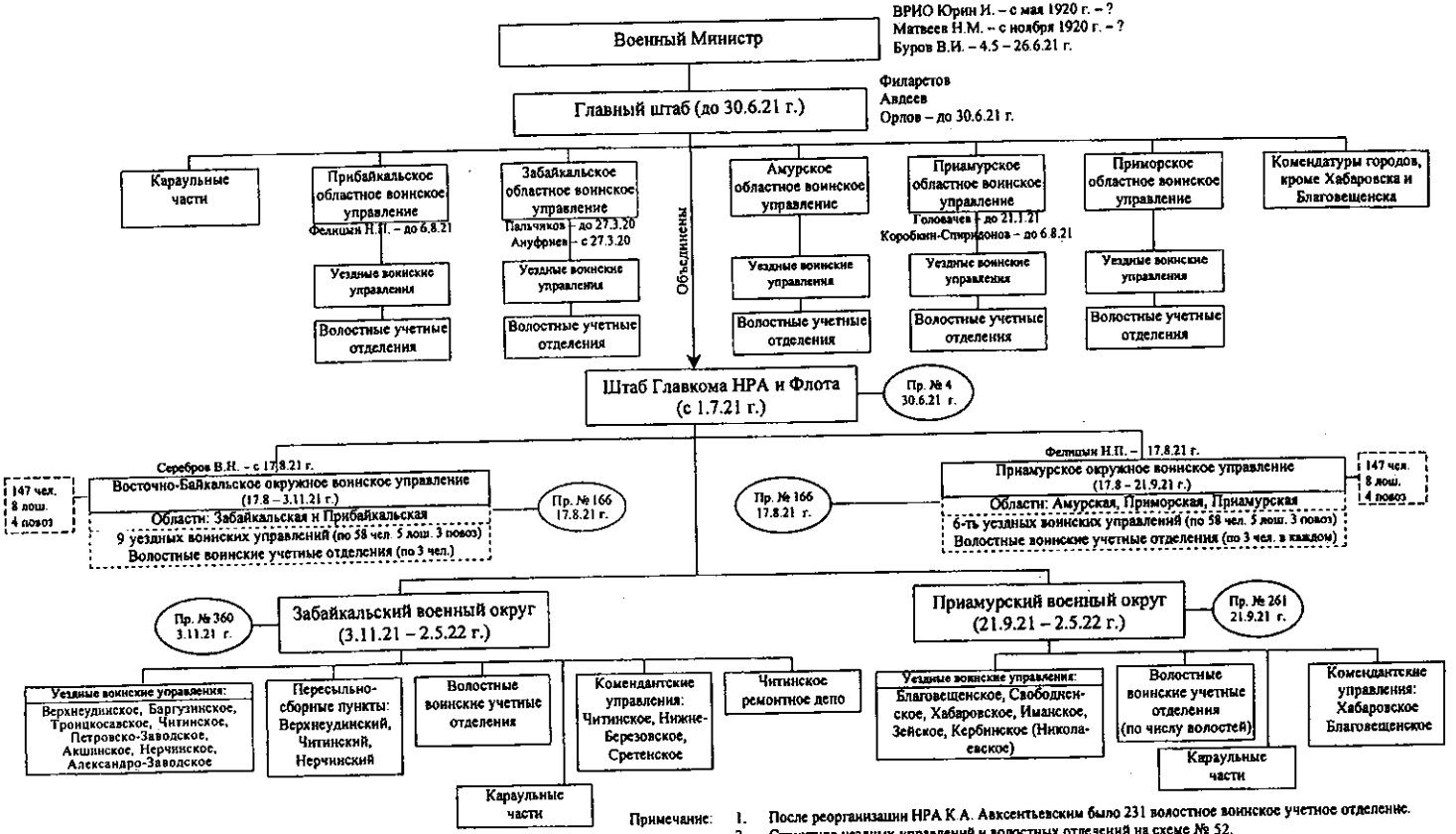

Примечание:

1. После реорганизации НРА К.А. Авксентьевским было 231 волостное воинское учетное отделение.
2. Структура уездных управлений и волостных отделений на схеме № 52.
3. После упразднения ЗабВО и ПриамВО уездные воинские управления в Забайкалье перешли в подчинение 2-го помощника НШ НРА; в Приамурье – НШ 2-й Приамурской стрелковой дивизии.
4. Даты пребывания в должностях военных министров и начальников Главного штаба не установлены из-за отсутствия приказов о назначениях и вступлении в должности.

Схема составлена
по пр. № 166 – 17.8.21 г.

Структура Окружного воинского управления

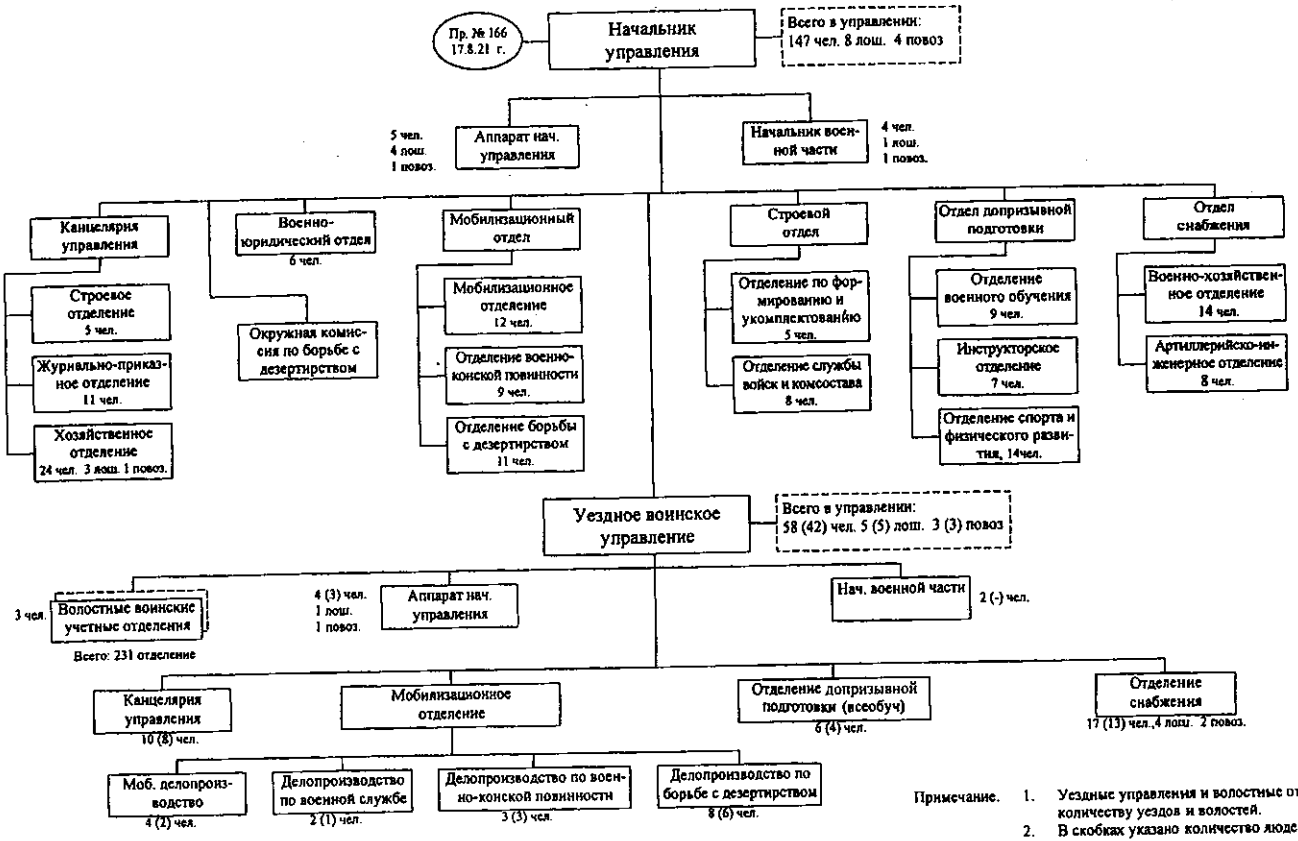

Примечание.
1. Уездные управления и волостные отделения – по количеству уездов и волостей.
2. В скобках указано количество людей в управлениях 2-го разряда.

Схема № 53
Промышленные предприятия НРА и Флота

Схема составлена
по приказам НРА,
№ 379 – 16.6.22
№ 509 – 23.12.21
№ 405
Пр. № 33 – 22.7.20 г. Амурск. фронта

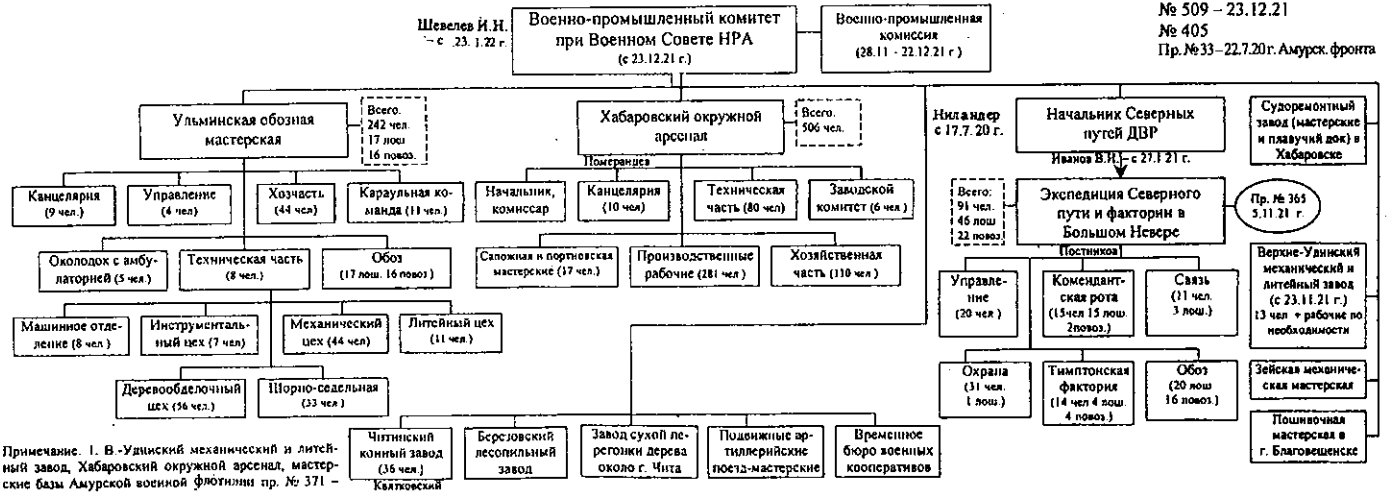

Примечание. 1. В.-Удинский механический и литейный завод, Хабаровский окружной арсенал, мастерские базы Амурской военной флотилии пр. № 371 – 9.11.21 г. переведены на коммерческую основу, но с выполнением заказов военного ведомства.

Территориальные воинские формирования ДВР

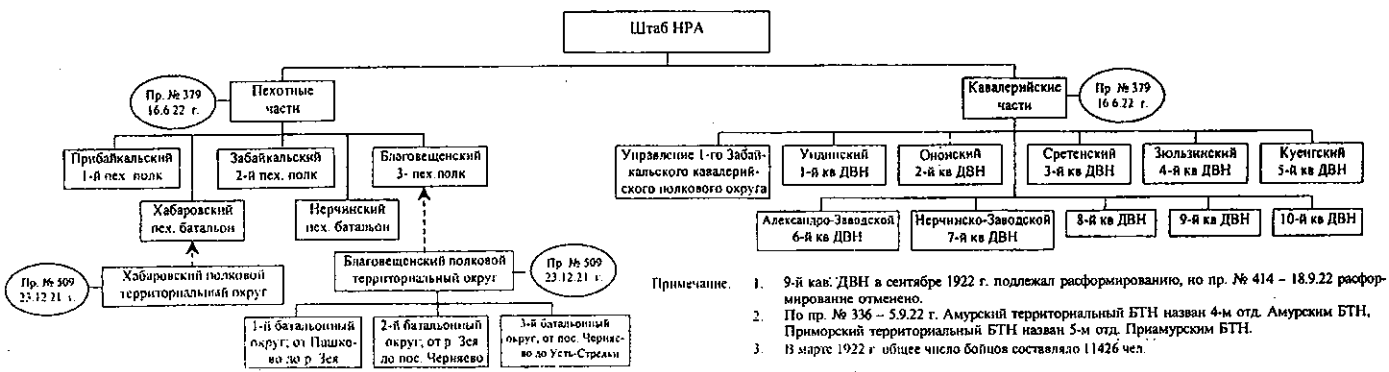

Примечание.
1. 9-й кав. ДВН в сентябре 1922 г. подлежал расформированию, но пр. № 414 – 18.9.22 расформирование отменено.
2. По пр. № 336 – 5.9.22 г. Амурский территориальный БТН назван 4-м отд. Амурским БТН, Приморский территориальный БТН назван 5-м отд. Приамурским БТН.
3. В марте 1922 г. общее число бойцов составляло 11426 чел.

Схема № 54

по пр. № 360 – 3.11.21 г.
пр. № 314 – 4.10.22 г.
пр. № 461 – 25.9.22 г.

Структура частей обороны железных дорог и 16-го железнодорожного полка (1921 – 1922 г.)

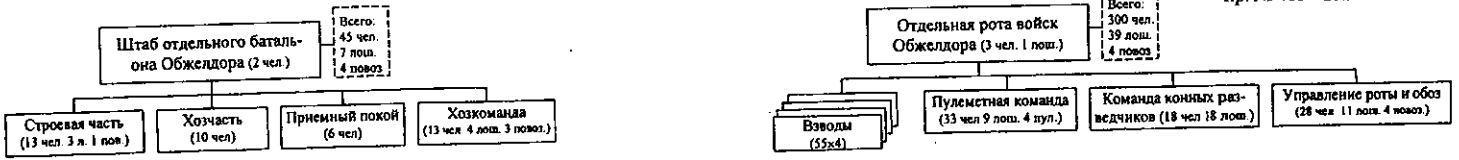

Расчет оружию, положенному содержать войскам обороны и охраны железных дорог ДВР (реформа Уборевича)

Подразделение	Винтовки	Револьверы
Управление начальника Обжелдора	-	4
Штаб Обжелдора	-	3
Всего в войсках Обжелдора	966	139

Отдельный стрелковый Приамурский батальон Обжелдора

Подразделение	Винтовки	Револьверы
Управление батальона	-	12
Стр. рота (управление)	1	3
в 3-х ротах	3	9
Стрелковый взвод	49	1
в 4-х взводах	196	4
Пулеметный взвод	-	11
Всего в роте	197	18
в 3-х ротах	591	54
Всего в батальоне	591	66

Отдельный стрелковый Забайкальский батальон Обжелдора

Подразделение	Винтовки	Револьверы
Управление батальона	-	12
Стр. рота (управление)	1	3
в 3-х ротах	3	9
Стрелковый взвод	31	1
в 4-х взводах	124	4
Пулеметный взвод	-	11
Всего в роте	125	18
в 3-х ротах	375	54
Всего в батальоне	375	66

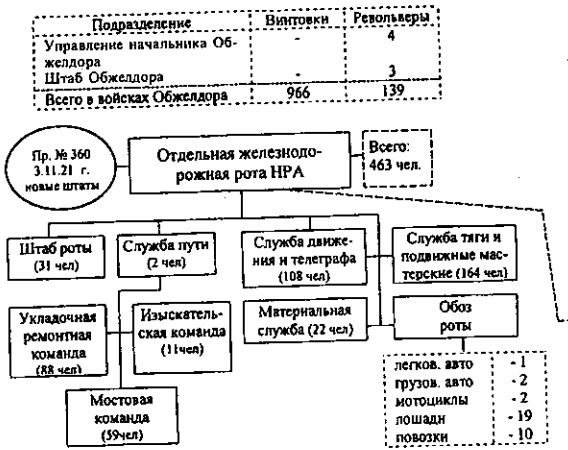

16-й железнодорожный полк НРА

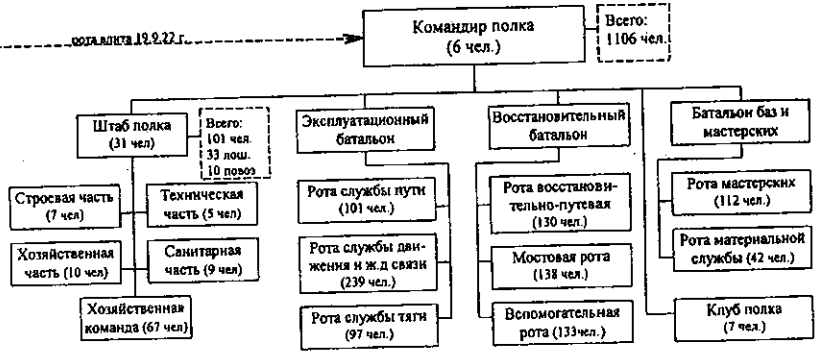

Примечание.
1. 16-й ж.-д. полк прибыл из РСФСР, включен в состав НРА с 11.9.22 г.
2. Отд. железнодорожная рота НРА 19.9.22 г. расформирована и обращена на укомплектование 16 ж.-д. полка. Командир роты до этого пользовался правами командира полка.
3. В ЗабВО было 3 отд. роты, в ПриамВО – 5 отд. рот обжелдора и по одной железнодорожной роте. К сентябрю 1922 г. осталась одна отд. ж.-д. рота, которая и вошла в 16-й ж.-д. полк.

Схема № 55

Формирование на Дальнем Востоке вооруженных сил Демократической контрреволюции в 1918 году после захвата чехами Владивостока 29.06.18г.

Схема составлена по:
1. «Формирование контрреволюционных вооруженных сил на Дальнем Востоке (ноябрь 1917 - сентябрь 1918г.)», Савченко С.Н., Левкин Г.Г., в сборнике «Гродековские чтения», г. Хабаровск, 1996г.
2. Разрозненные документы и публикации

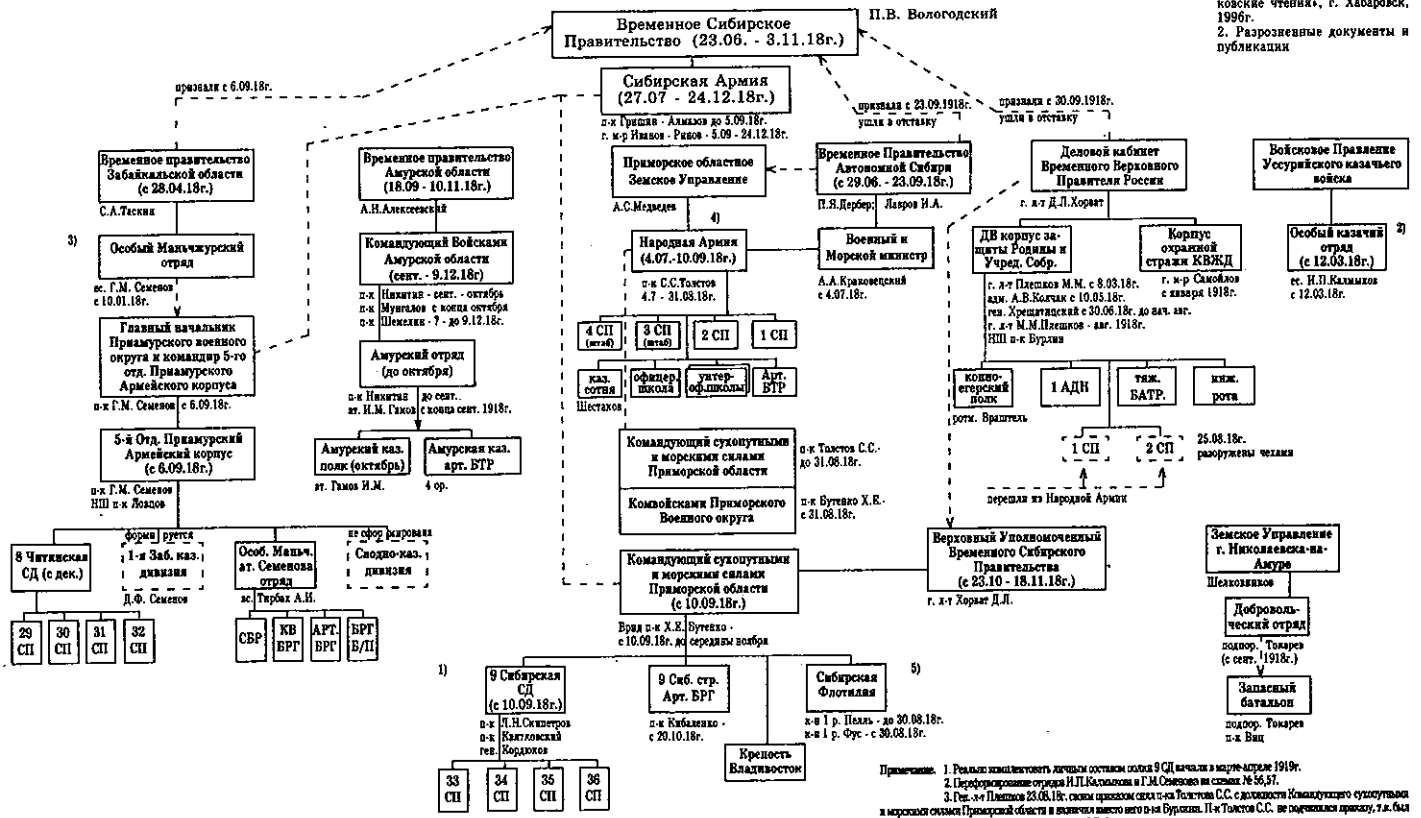

Примечание. 1. Реально комплектовать личным составом полки 9 СД начали в марте-апреле 1919г.
2. Переформирование отряда И.П.Калмыкова и Г.М.Семенова на схемах № 56,57.
3. Ген. л-т Плешков 23.08.18г. своим приказом сдал п-ка Толстова С.С. с должности Командующего сухопутными и морскими силами Приморской области и назначил вместо него п-ка Бурлина. П-к Толстов С.С. не подчинился приказу, т.к. был сторонником Временного правительства автономной Сибири.
4. В августе 1918г. Народная Армия фактически распалась.
5. Структура Сибирской флотилии на схеме № 49.
6. Количество сотен иногда называли полком.

Схема № 30

Создание Особого Уссурийского казачьего отряда ат. И.П. Калмыкова и его переформирование (1918-1922 гг.)

материалам ГАХК, ГАПК, ГРИА ДВ, кандидатской диссертации С.Н.Савченко «Уссурийское казачье войско в гражданской войне на Дальнем Востоке».

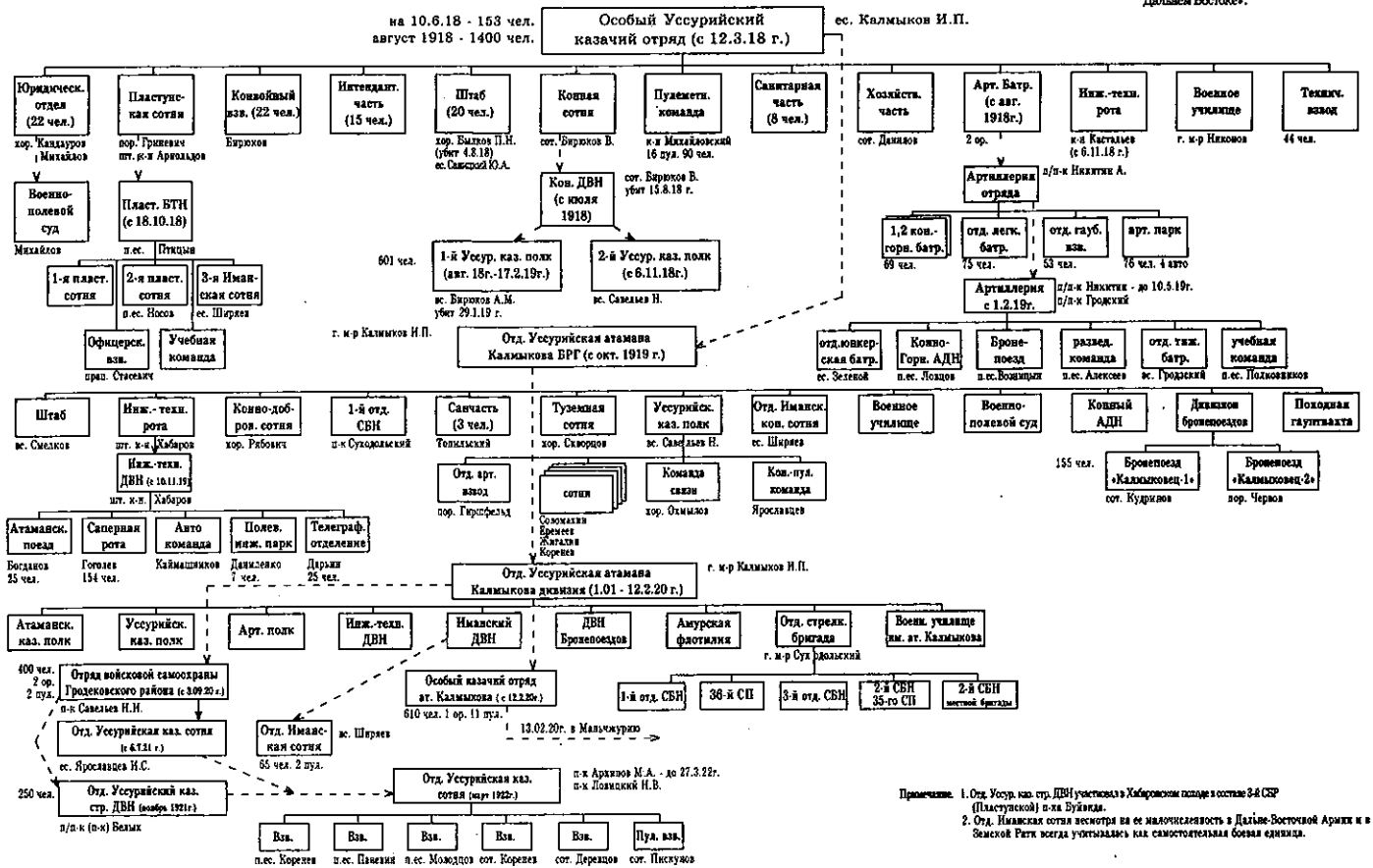

Примечание. 1. Отд. Уссур. каз. стр. ДВН участвовал в Хабаровском походе в составе 3-й СБР (Пластунской) п-ка Буйвида.
2. Отд. Иманская сотня несмотря на ее малочисленность в Дальне-Восточной Армии и в Земской Рати всегда учитывалась как самостоятельная боевая единица.

Схема № 57

Создание Особого Маньчжурского отряда ат. Г.М. Семенова и его переформирование в 1918-1921 гг.

Схема составлена по:
1. «Очерки по истории Белого движения», Вс. Л. Сергеев, Харбин, 1937 г.
2. «Дальневосточные известия», 31(18) марта 1918 г.
3. «Разгром семеновщины», Б.М. Шереметевский, 1966 г.
4. «Советская власть и контрреволюция».
5. «Белоповстанцы», В. Филимонов, Шанхай, 1932 г.
6. Русский настольный календарь, 1937 г.
7. Пр. № 47 - 1921г. по Южно-Уссурийскому военному району.
8. «О себе», атаман Семенов, 1938г.

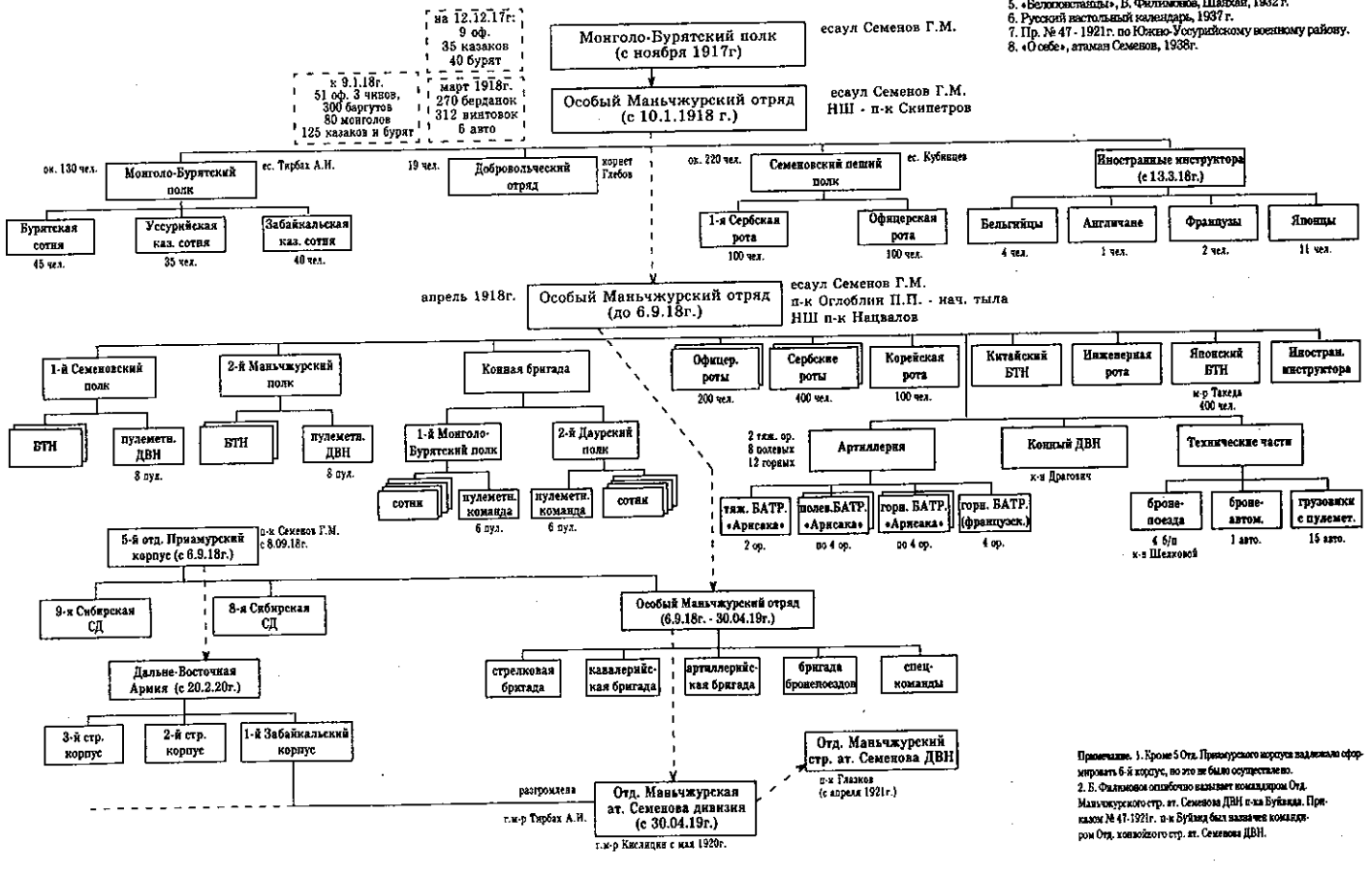

Примечание. 1. Кроме 5 Отд. Приамурского корпуса надлежало сформировать 6-й корпус, но это не было осуществлено.
2. Б. Филимонов ошибочно называет командиром Отд. Маньчжурского стр. ат. Семенова ДВН п-ка Буйвида. Приказом № 47-1921г. п-к Буйвид был назначен командиром Отд. конвойного стр. ат. Семенова ДВН.

Схема № 58

Структура отдельной Восточно-Сибирской армии атамана Г.М. Семенова (середина 1919 г.)

Составлена по: пр. №№ 130, 133, 135, 136, 140, 141, 145, 164, 191, 199 (апрель-июнь 1919г.) Отд. Вост.-Сибирской армии ГАХК ф. 1736, оп.7, д. 98 (схема является неполной)

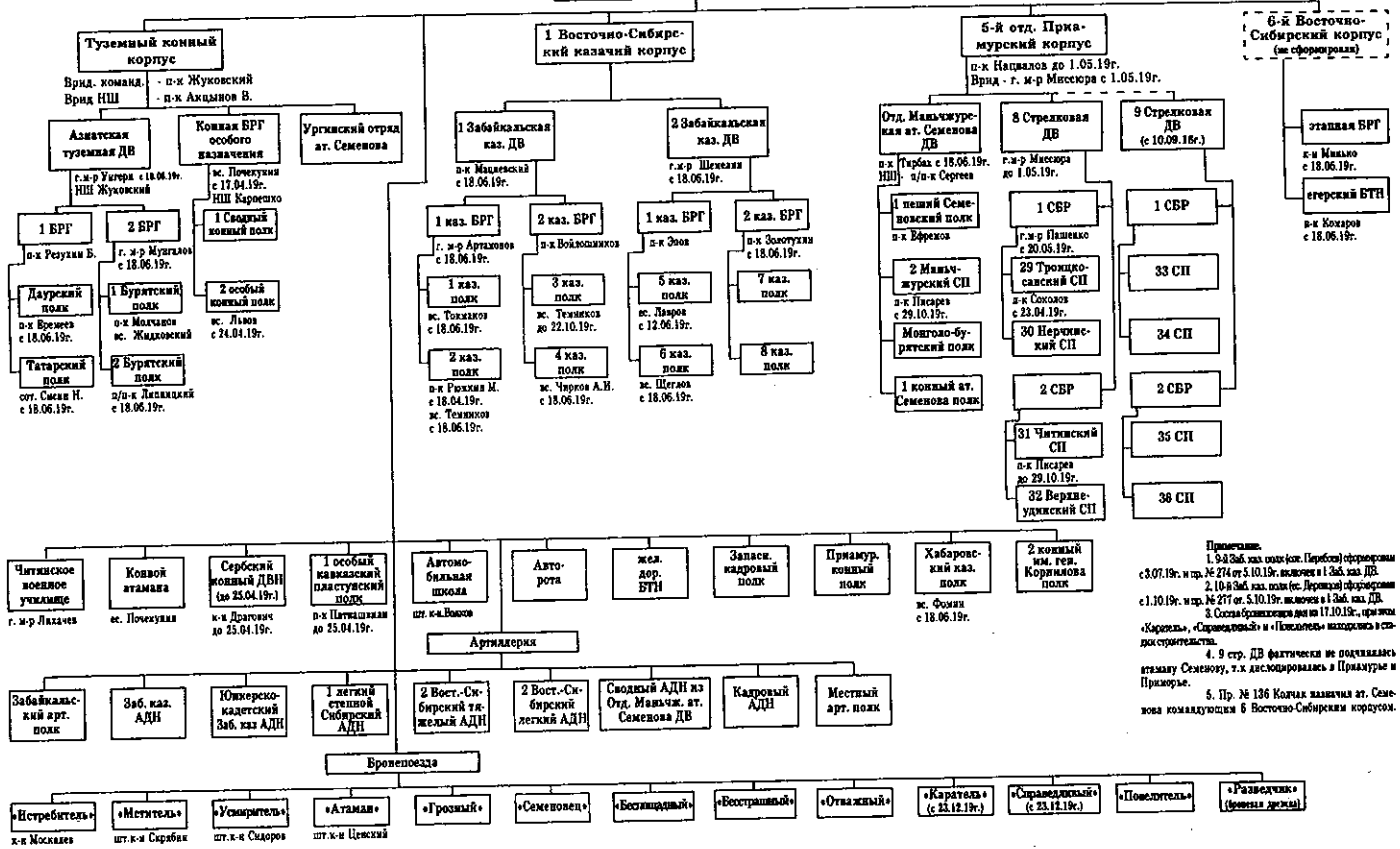

Примечание.

1. 9-й Заб. каз. полк (сот. Перебоин) сформирован с 3.07.19г. и пр. № 274 от 5.10.19г. включен в 1 Заб. каз. ДВ.
2. 10-й Заб. каз. полк (вс. Деревщиков) сформирован с 1.10.19г. и пр. № 277 от 5.10.19г. включен в 1 Заб. каз. ДВ.
3. Состав бронепоездов дан на 17.10.19г., при этом «Карелец», «Справедливый» и «Повелитель» находились в стадии строительства.
4. 9 стр. ДВ фактически не подчинялась атаману Семенову, т.к. дислоцировалась в Приамурье и Приморье.
5. Пр. № 136 Колчак назначил ат. Семенова командующим 6 Восточно-Сибирским корпусом.

Составлена по разрозненным публикациям

Схема № 59

Войска колчаковской армии в Приамурье и Приморье, перешедшие в подчинение ген.-л-та Г.М. Семенова с 24.12.19г.

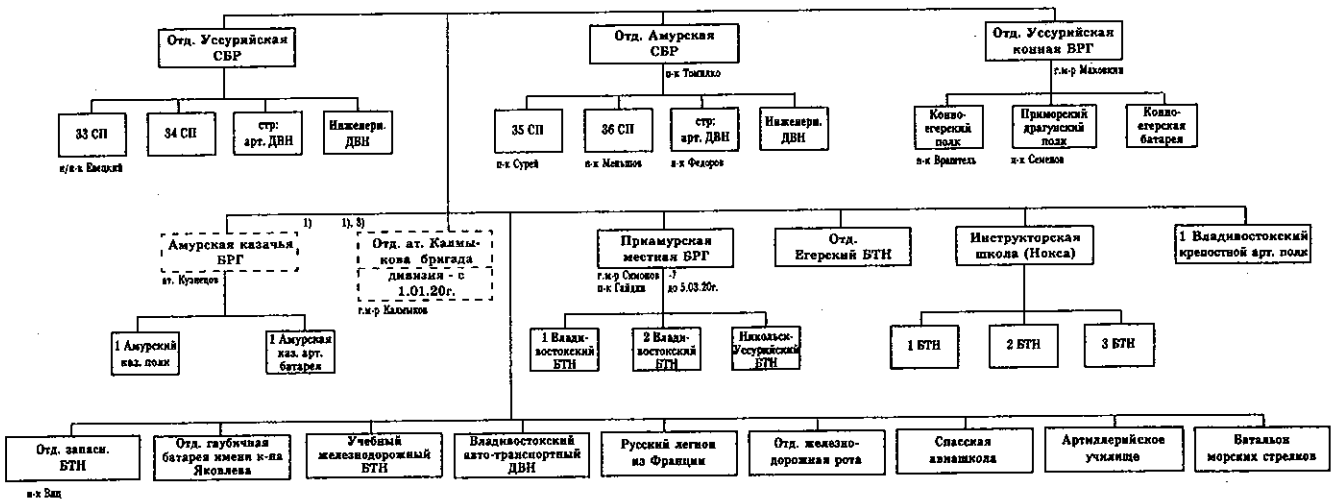

Примечание.

1. Казачьи части Приамурья и Приморья подчинились ат. Г.М. Семенову, который был Походным атаманом казачьих войск Дальнего Востока еще до 24.12.19г.
2. В основной массе после 31 января 1920 г. войска перешли на сторону Земской власти, и на их базе формировались народно-революционные войска Приморской области. Схемы №№ 4,5.
3. Структура бригады (дивизии) ат. Калмыкова на схеме № 56.
4. На Дальнем Востоке с середины 1919г. в колчаковских войсках была введена бригадная система формирования.

Схема № 60

Структура армии ат. Семенова в Забайкалье (к февралю 1920 г.)

пр. № 261 - 2.4.20 по приказу о форме одежды для частей; пр. № 367 - 28.10.19 (о полках самоохраны)

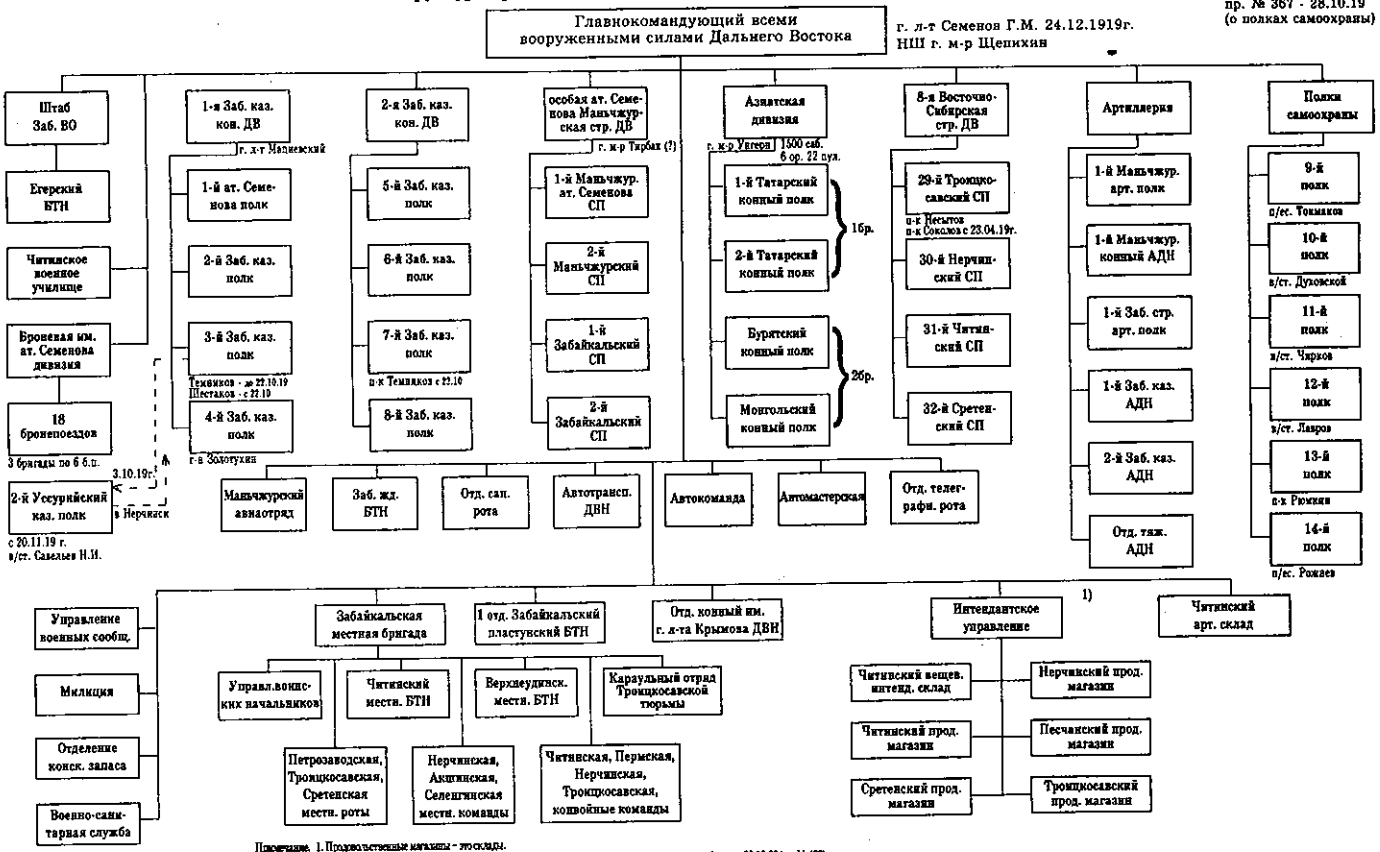

Примечание. 1. Продовольственные магазины - это склады.
2. Азиатская дивизия состояла из 2-х бригад: 7.8.20 (пр. № 67-А) переформирована в партизанский отряд; 20.10.20 (пр. № 463) исключена из списков армии из-за самовольного ухода Унгерна с отрядом в район г. Акша.
3. Ген.-л-т Мадиевский был назначен командующим фронтом.
4. 3-й Заб. каз. полк из-за неблагонадежности 3.10.1919г. переведен в Приморье. Вместо него в Нерчинск направлен 2-й Уссурийский каз. полк.

Схема № 61

Схема является неполной. Составлена по:

Схема № 61

Структура Дальне-Восточной Армии в Забайкалье (февраль-ноябрь 1920 г.)

Главнокомандующий всеми Вооруженными Силами и Походный атаман всех казачьих войск Российской Восточной Окраины — г. л-т Семенов Г.М. с 24.12.1920 г.

Командующий Дальне-Восточной Армией (20.2. - декабрь 1920 г.) — г. м-р Войцеховский С.Н. - 20.2 - апр. 1920 г.; г. л-т Лохвицкий Н.А. - апрель - 22.8.20 г.; г. л-т Вержбицкий Г.А. - с 22.8.20 г.

1-й Забайкальский корпус — г. л-т Мациевский
- Конно-Азиатская дивизия (до 7.8.20) — г.м-р Унгерн
  - 1-й Татарский конный полк
  - 2-й Татарский конный полк
  - Бурятский конный полк
  - Монгольский конный полк
- 1-я Забайкальская каз. ДВ
  - 1-й Казачий полк — вс. Семенов Г.С.
  - 2-й Казачий полк
  - 3-й Казачий полк — вс. Шестаков
  - 4-й Казачий полк — г. м-р Золотухин
- Отд. Маньчжурская ат. Семенова ДВ — г.м-р Кислицин
  - 1-й Маньчжурский стр. полк — п-к Михайлов
  - 2-й Маньчжурский стр. полк — п-к Гадзков
  - 1-й Кав. полк
  - 1-й конный ат. Семенова полк — г. м-р Провахенский, п-к Бычков
- 2-я Забайкальская каз. ДВ
  - 5-й Казачий полк
  - 6-й Казачий полк
  - 7-й Казачий полк
  - 8-й Казачий полк

2-й Сибирский корпус (с 20.2.20 г.) — г. л-т Вержбицкий Г.А. 25.8. - 4.7.20 г.; г. м-р Смолин И.С. - с 4.7.20 г.; Н.III - Бангерский
- Омская СД — г.м-р Смолин, п-к Аргунов
  - Ишимский СП
  - 4-й Омский СП — п-к Аргунов до 1.7.20г.
  - 3-й Барнаульский СП — к-н Богословский
- Сводно-каз. БРГ — г.м-р Глебов
  - 11-й Оренбург. каз. полк
  - Сибирский казачий полк — п-к Глебов, п-к Катанаев
- Иркутская СД — г.м-р Ракитин
  - Иркутский СП
  - Ачитский кон. ДВН
  - Отд. Красноуфимский ДВН
- Добровольческая БРГ — г.м-р Осипов
  - 1-й Добровольческий СП — п-к Заятьев, п-к Черкес
  - 3-й Добровольческий СП — п-к Уриаж
  - Отд. кон. ДВН — п-к Бахтерев
  - Добровольческий АДН
- 1-я Сводная ДВ — г.м-р Кругленский
  - Ижевский СП — п-к Ефимов
  - Воткинский СП — п-к фон Вах
  - Егерский полк — п-к Глудкин
  - Камский СП — п-к Воробьев
  - Урало-Алтайский кон. полк

3-й Волжский корпус (с 20.2.20 г.) — г. л-т Сахаров В.К.; г. л-т Молчанов В.М.; Н.III. - Барышников
- 2-я Уфимская ДВ
  - Уфимск. Гусарск. полк — п-к Зеленцов
  - Уфимский СП — Сидаменидзе
  - 2-й Уфимский АДН
  - 2-й Уральский СП — п-к Доможиров
- Отд. Волжская БРГ — г.м-р Сахаров
  - Волжский СП
  - Драгунский полк
  - Арт. БТР
- Отд. Оренбургская каз. БРГ — г.м-р Пашов В.М.
  - 1-й Оренбург. каз. полк — п-к Наумов
  - 2-й Оренбург. каз. полк — п-к Корольков
  - 11-й Оренбургский каз. полк

Отд. Енисейская каз. БРГ — п-к Розанов
- арт. БТР
- каз. полки

в Сводно-каз. дивизию

из Сводно-каз. БРГ 15.8.20 г. пр № 70

в состав Сводно-казачьей дивизии

г. л-т Панов В.М. — **Сводно-казачья дивизия**
- Оренбург. каз. БРГ — г. м-р Наумов
  - 1-й Оренбург. каз. полк — п-к Корольков
  - 2-й Оренбург. каз. полк — п-к Зуев
- Сводно-каз. Бригада — г. м-р Глебов
  - Сибирский каз. полк — п-к Катанаев
  - Енисейский каз. полк — вс. Белогов

Тыловые части

Броневая дивизия — п-к Померанцев
- бригады бронепоездов — всего 18 б.п.

Артчасти

Сводный при Ставке Главкома полк

Примечание.
1. Отд. Енисейская БРГ в ноябре переформирована в полк.
2. 11-й Оренбургский каз. полк 15.8.20 передан в Отд. Оренбургскую каз. бригаду.
3. Осенью 1920 г. из казачьих частей 2-го и 3-го корпусов сформировала Сводно-казачья дивизия.
4. Сводный при Ставке Главкома полк образован из Читинского военного училища.
5. К началу марта 1920 г. в ДВА - 2337 офицеров, 8383 пехотинца, 9041 кавалерист, 496 пулеметов, 78 орудий (ЦГВА, ф. 1006, оп. 1, д. 25, 94).
6. На конец сентября 1920 г. в ДВА - 11786 шт., 14540 сиб., 369 пул., ок. 100 орудий.
7. Структура Дальне-Восточной Армии Временного Приамурского правительства на схемах №№ 63-67.
8. Приказом № 67-А - 7.08.20 г. Конно-Азиатская дивизия переформирована в партизанский отряд.
9. При разоружении отступивших белогвардейцев в декабре 1920г. в Маньчжурии было сдано: 3 бронепоезда, 26 орудий, 7200 винтовок, 187 пулеметов.

Источники:
1. Приказам Г.М. Семенова и мемуарам участников Белого движения.
2. «Дальне-Восточная Армия», Г.Г. Лежин, в сборнике «Съезд сведущих людей», ХГПИ, г. Хабаровск, 1994 г.
3. «Разгром семеновщины», В.М. Шерешевский

ГАПК ф. 1500. оп. 1 д. 2.
пр. №№ 12, 13, 14, 17, 26, 28, 31, 34, 56, 57, 58
начальника Ю.-Уссурийского военного района.
«Белоповстанцы»,
В. Филимонов

Схема № 62

Переформирование Семеновских частей в Приморье из прибывших из Забайкалья в декабре 1920 года остатков Дальне-Восточной Армии

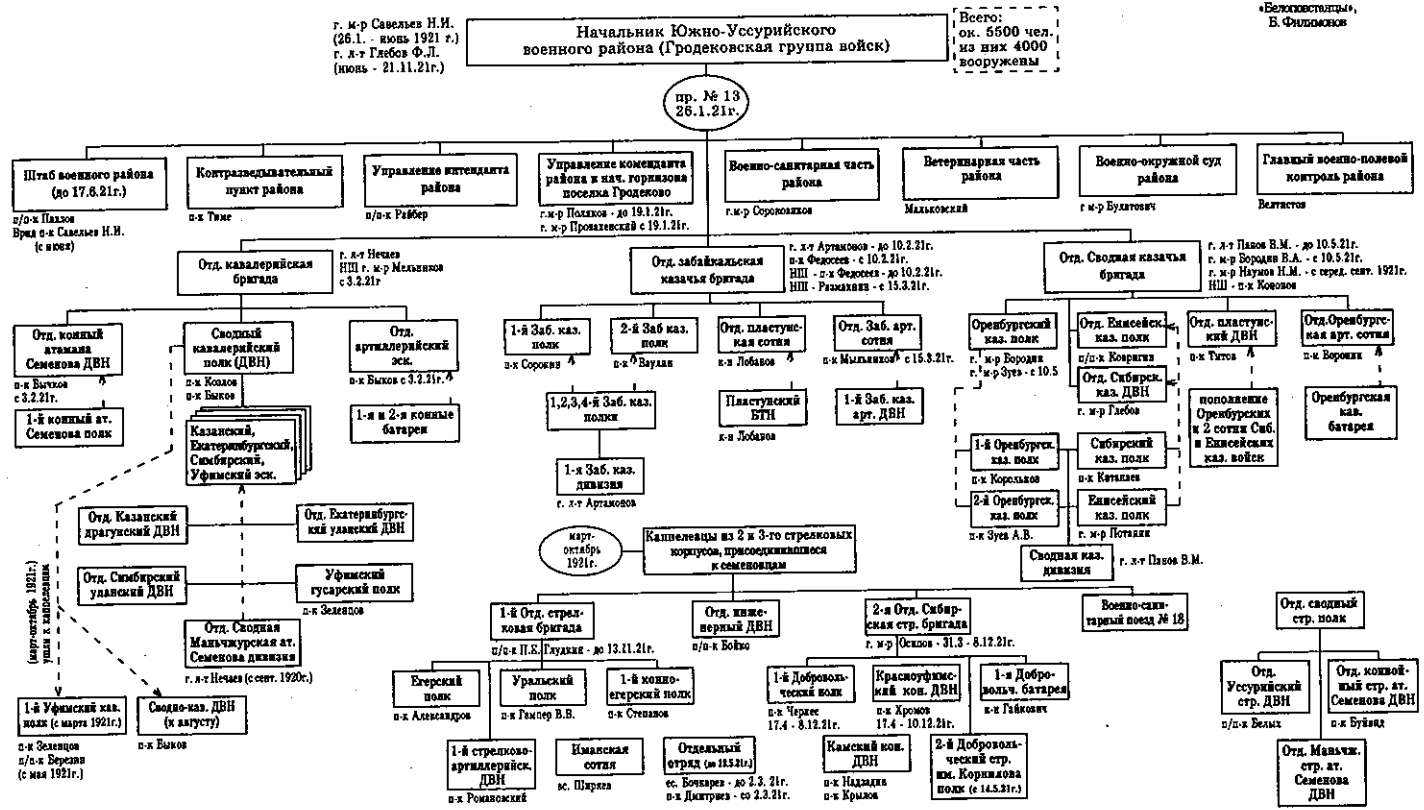

Примечания. 1. В сентябре-ноябре войска Гродековской группы перешли в подчинение Временного Приамурского правительства. Проведены новые переформирования.
2. Пр. № 60 - 20.11.21г. ген.-л-т Глебов и ген.-м-р Федосеев сняты с должностей и преданы суду. В ноябре также было прекращено командование 1-й СБР.
3. Пр. № 29 в начале декабря 1921г. сняты со всех видов довольствия все управления Гродековской группы и части, не желающие подчиняться Временному Приамурскому правительству.

Схема № 63

Структура Дальне-Восточной Армии Временного Приамурского правительства (в ноябре 1921 – июне 1922 г.)

Составлена по материалам ГАХК, «Белоповстанцы», пр. № 98 - 27.6.21, пр. № 17 - 23.10.21, пр. № 66 - 20.11.21

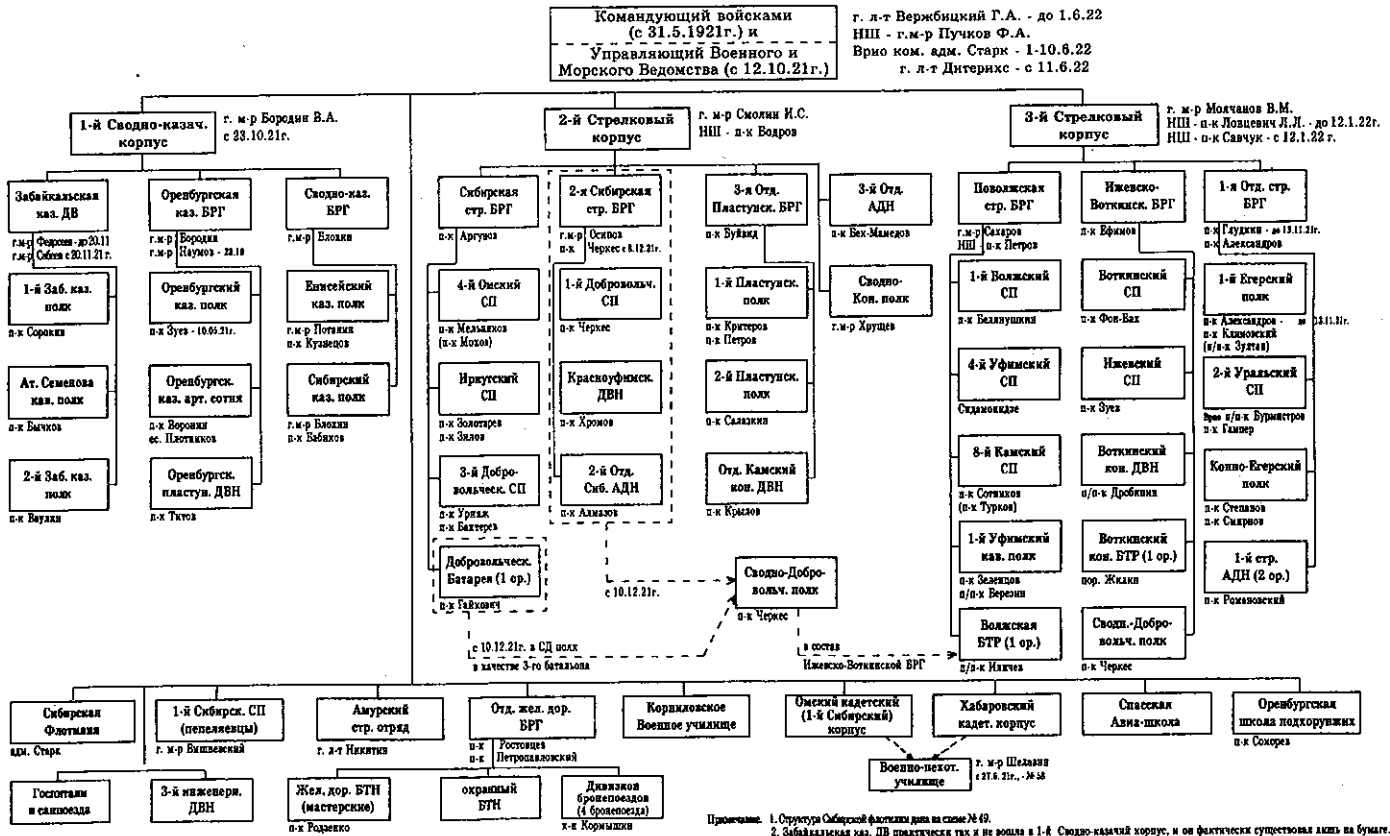

Примечание. 1. Структура Сибирской флотилии дана на схеме № 49.
2. Забайкальская каз. ДВ практически так и не вошла в 1-й Сводно-казачий корпус, и он фактически существовал лишь на бумаге.
3. 13 ноября 1921 г.комбриг и конвойцев 1-й СБР были арестованы и отправлены во Владивосток.
4. 2-я Сиб. СТР БРГ в своем составе имела всего 396 чел. к 10.12.21г. была сведена в Сводно-добровольческий полк.
5. В скобках указаны фамилии командиров, командовавших полками в Хабаровском походе белоповстанцев.

Схема № 64

Сформирование Забайкальской казачьей дивизии Дальне-Восточной Армии Временного Приамурского правительства (1921г.)

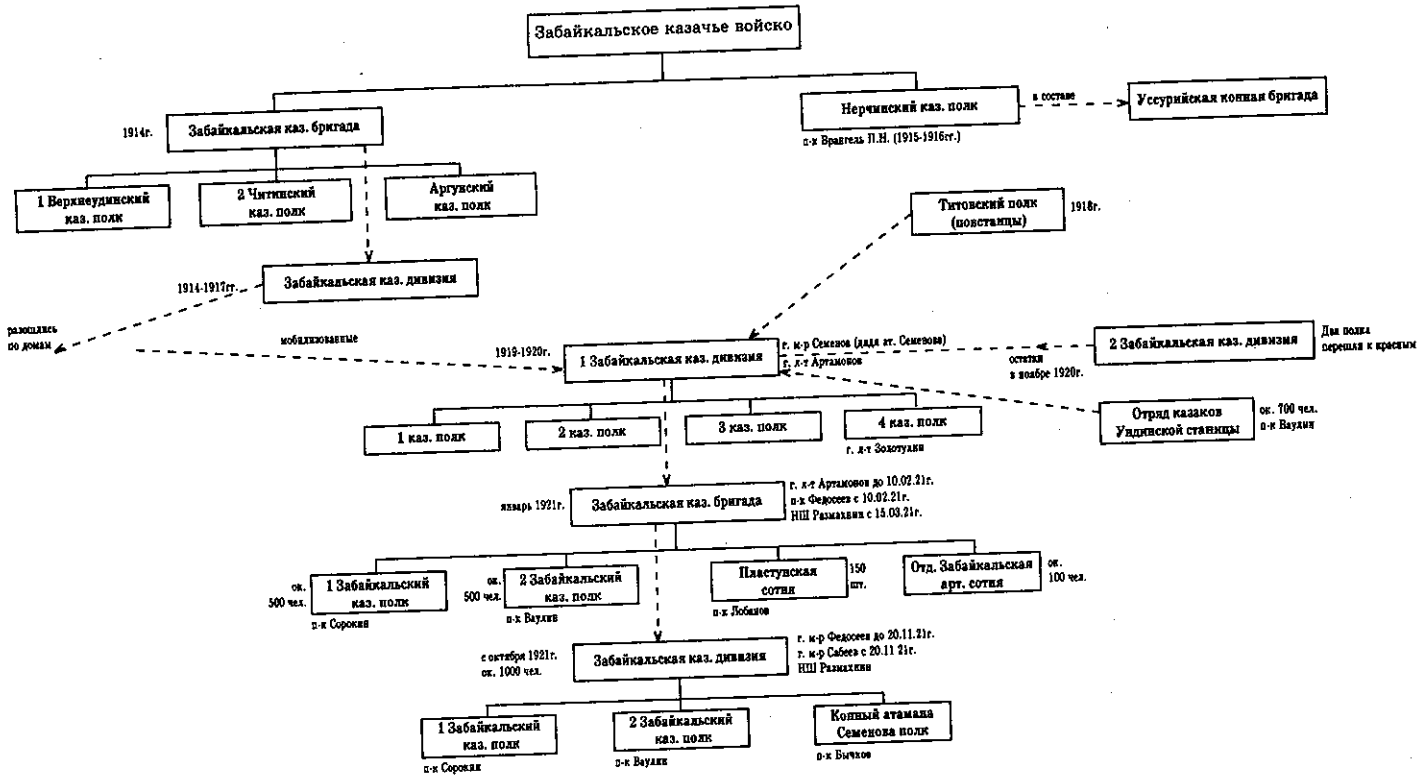

Примечание. 1. Титовский полк сформирован из нелегальной офицерской организации г. Читы в 1918г.
2. Состав конного ат. Семенова полка на схеме № 67.
3. В 1-м и 2-м Заб. каз. полках по 4 сотни.

18. Зак. 2480

Схема № 65

Сформирование Отдельной Оренбургской казачьей бригады Дальне-Восточной Армии Временного Приамурского правительства (1921г.)

Схема составлена по:
1. «В борьбе за Родину (Оренбургские казаки в борьбе с большевизмом) 1918-1922 гг.», А.В.Зуев, Харбин, 1937 г.
2. «Белоповстанцы», Б. Филимонов, Шанхай, 1932г.
3. Приказы № 13 - 26.01.21г.; № 56 - 10.05.21г. по Южно-Уссурийскому военному району.

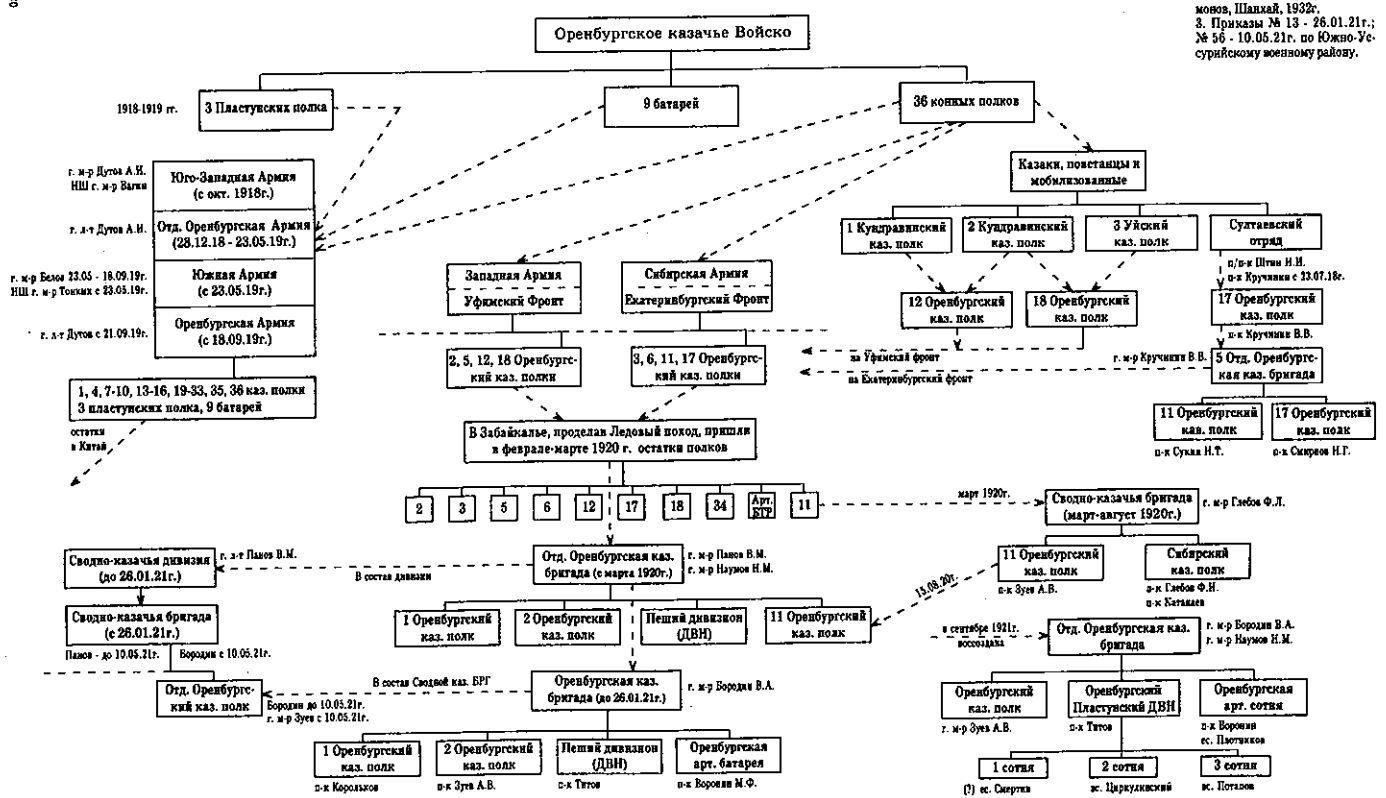

Примечание. 1. Сводная казачья дивизия пр. № 13 - 26.01.21г. переформирована в Отдельную сводную казачью БРГ, в которой 1 и 2 Оренбургские полки были объединены в Отдельный Оренбургский казачий полк под командованием ген.-м-ра Бородина В.А. 10 мая 1921г. пр. № 56 Южно-Уссурийского военного района объявлен приказ № 67 от 30.04.21г. ат. Семенова о снятии Панова и назначении комбригом Бородина, а командиром Отд. Оренбургского полка - Зуева.

Схема № 66

Переформирование ижевских и воткинских частей в ходе Гражданской войны (1918-1921гг.)

1. «Белоповстанцы», Б. Филюмонов.
2. «Ижевцы и воткинцы», Ефимов, США, 1975г.
3. «Как сражалась революция», Н.Е.Какурин, М., 1990г.
4. ГАХК, пф. 44 оп.1. д. 147, разведсводки.
5. РГВА: ф. 39499 оп. 1. д. 171 (список частей) публикация А. Дерябина

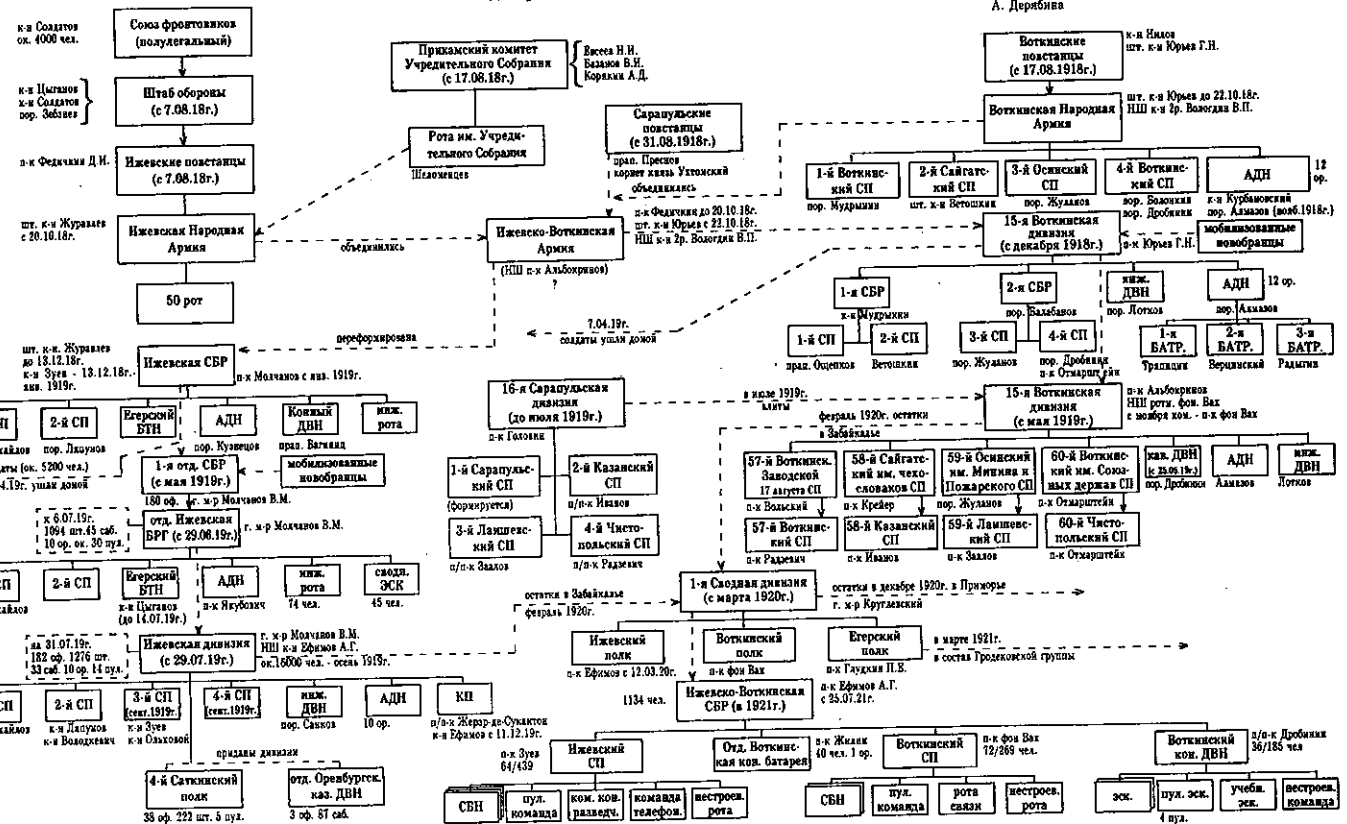

Примечание. 1. Дробью показана численность офицеров и солдат.
2. После слияния с 16-й Сарапульской дивизией командирами 57, 58, 59 полков стали бывшие командиры 4,2 3-го сарапульских полков соответственно.
3. Некоторое время 15-й Воткинской дивизией командовал подполковник Петровских.
4. Согласно мнению участника Воткинской эпопеи Н.Стародум Ефимов ошибается, называя НШ Ижевско-Воткинской армии п-ка Альбокринова, перешедшего от красных.

Схема № 67

Сформирования 1-го Уфимского кавполка, Сводно-конного и конного ат. Семенова полков Дальне-Восточной Армии (1921г.)

Схема составлена по:
1. «Белоповстанцы», Б.Филимонов.
2. Разрозненные публикации.

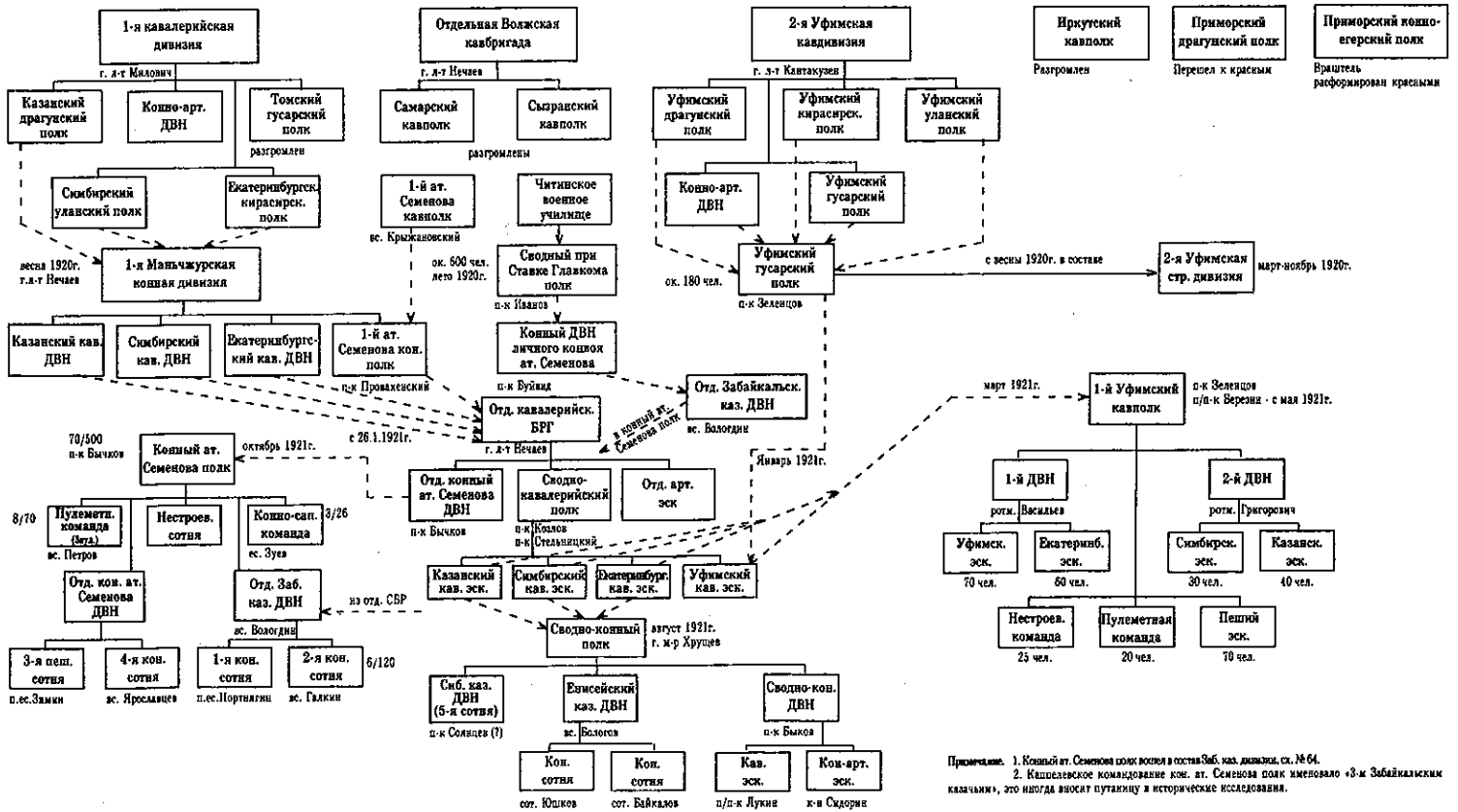

Примечание. 1. Конный ат. Семенова полк вошел в состав Заб. каз. дивизии, см. № 64.
2. Кашелевское командование кон. ат. Семенова полк именовало «3-м Забайкальским казачьим», это иногда вносит путаницу в исторические исследования.

Формирование Земской Рати (к 1 сентября 1922 г.)

«Конец Белого Приморья», Б.В.Филимонов, США, 1971 г. Разведсводки - ГАХК, ф. 44, оп. 1, д. 147, л. 184.

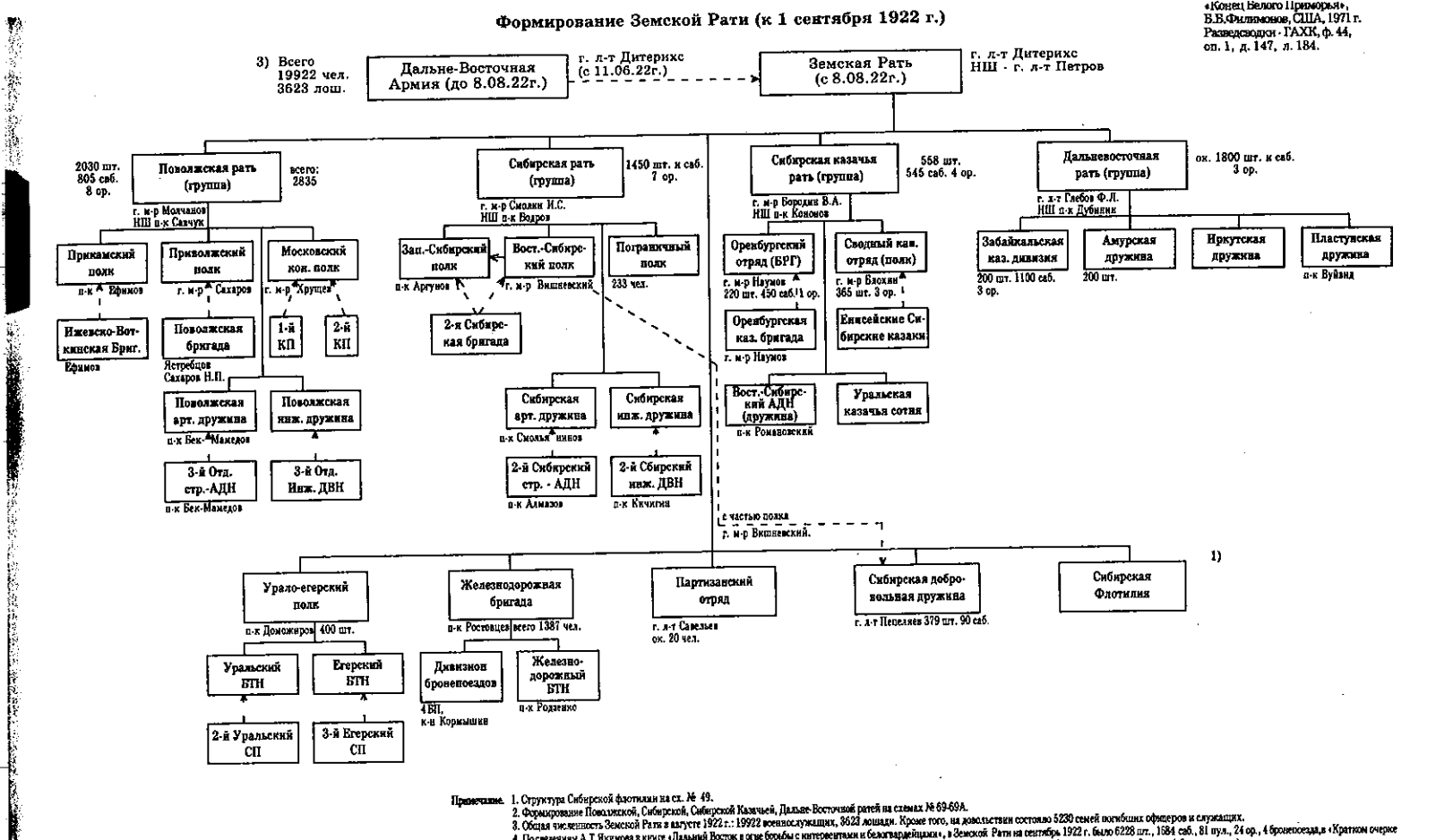

Примечание. 1. Структура Сибирской флотилии на ст. № 49.
2. Формирование Поволжской, Сибирской, Сибирской Казачьей, Дальне-Восточной ратей на схемах № 69-69А.
3. Общая численность Земской Рати в августе 1922 г.: 19922 военнослужащих, 3623 лошади. Кроме того, на довольствии состояло 5230 семей погибших офицеров и служащих.
4. По сведениям А.Т.Якимова в книге «Дальний Восток в огне борьбы с интервентами и белогвардейцами», в Земской Рати на сентябрь 1922 г. было 6228 шт., 1684 саб., 81 пул., 24 ор., 4 бронепоезда, в «Кратком очерке истории 2-й Приамурской ордена Красного Знамени стрелковой дивизии» (изд. 1923 г.) даны цифры - 6325 шт., 1622 саб., 77 пул., 24 орудия (вместе с 8 ор. на 4 бронепоездах).

Схема № 69

Переформирование белых войск в Приморье (к 1.09.1922 г.) в составе Земской Рати

Схема составлена по:
пр. №138 - 8.08.22г.
«Русская Армия» от 11.08.22г.
«Конец Белого Приморья»,
В.Б. Филомонов, 1971г., США.
ГАХК, ПФ. 44 оп.1. д. 147
(разведсводки)

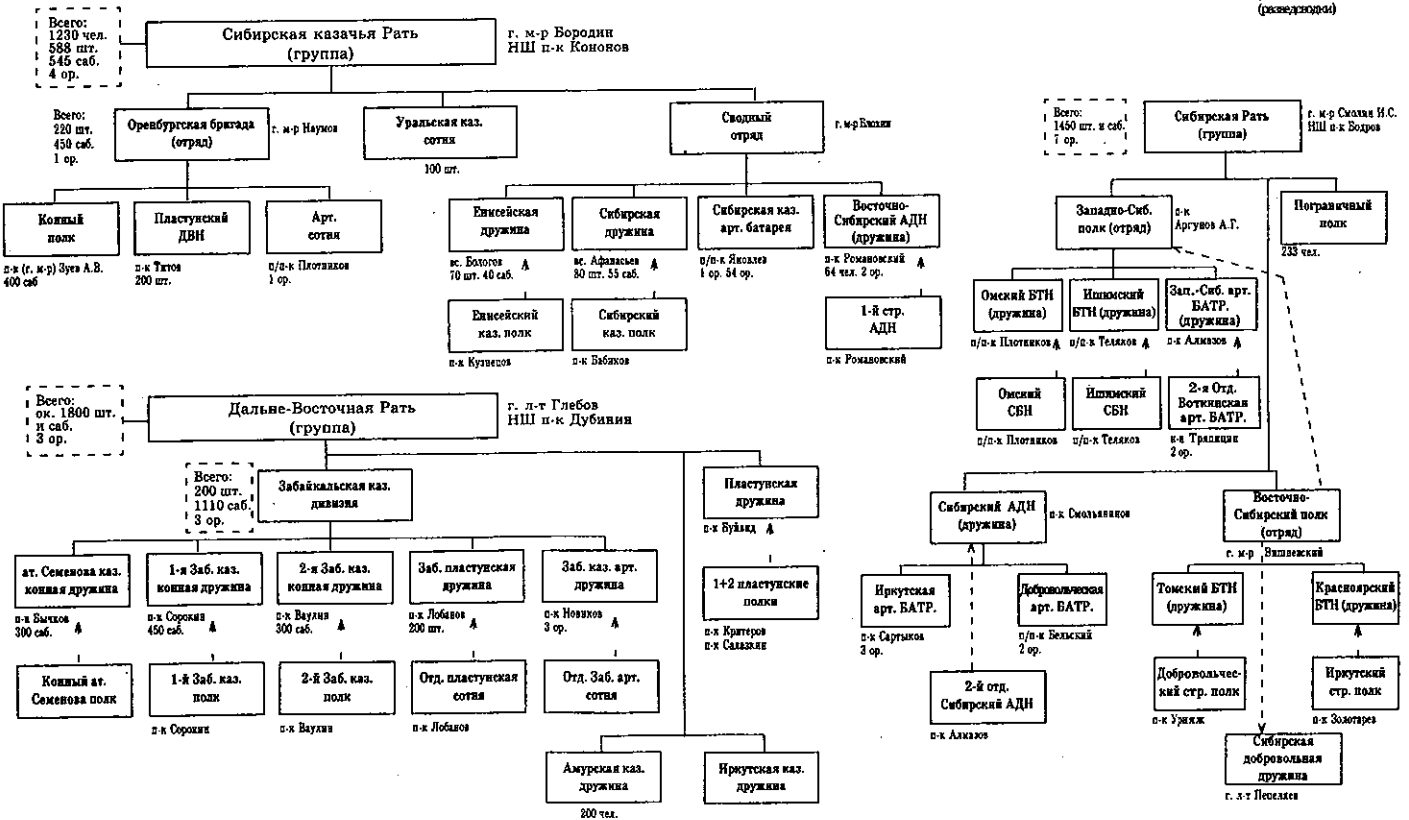

Примечание. 1. Часть Восточно-Сибирского полка во главе с ген.-м.-ром Вишневским вошла в Сибирскую добровольную дружину ген.-л-та Пепеляева, другая часть присоединялась к Западно-Сибирскому полку

«Русская Армия», от 11.08.22г.
«Конец Белого Приморья»,
Б.Б. Филоненов, 1971г., США
ГАХК: п. ф. 44, оп. 1, д. 147
(разведсводки)

Схема № 69-А

Переформирование белых войск в Приморье (к. 1.09.22г.) в составе Земской Рати

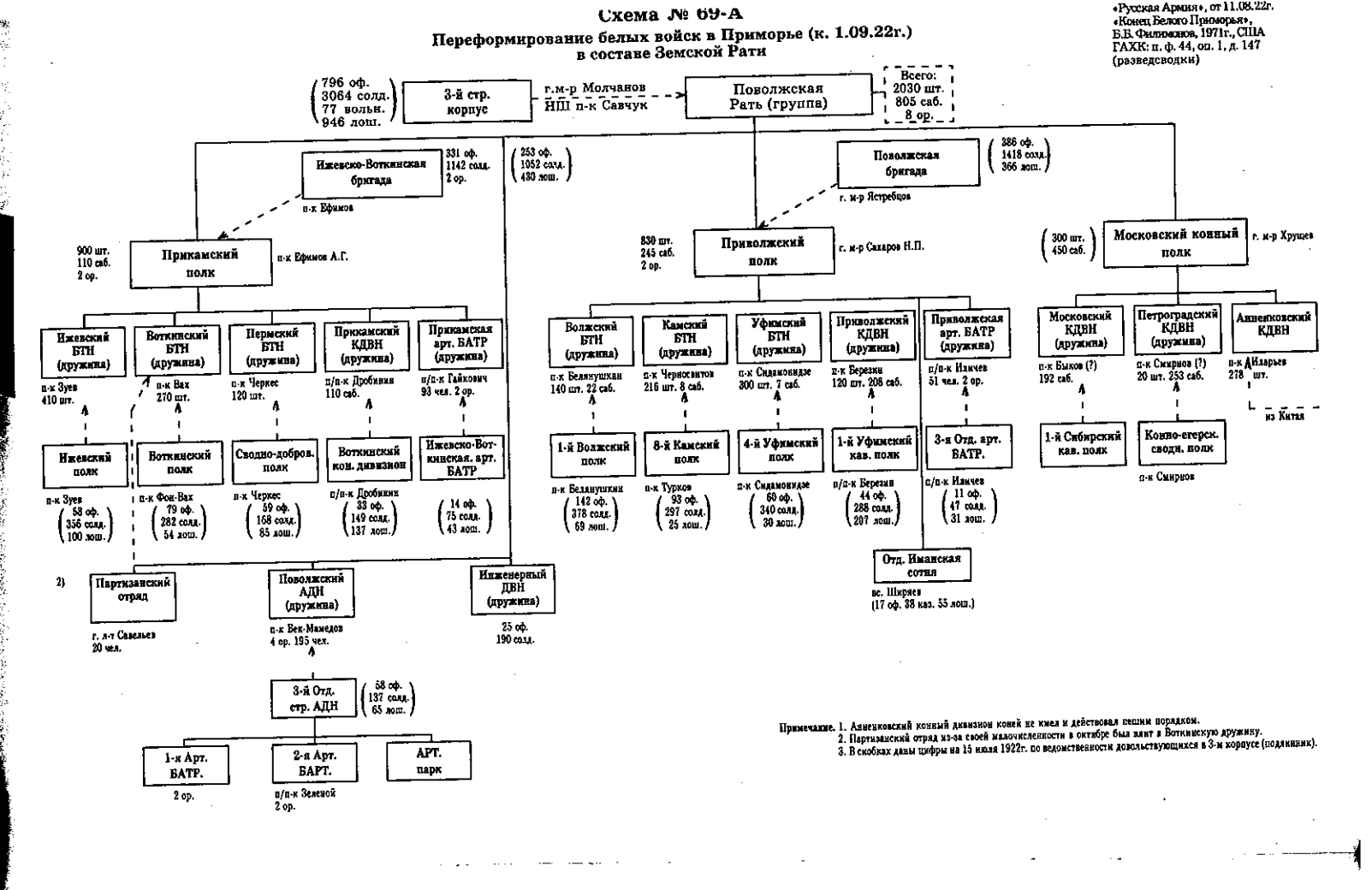

Примечание. 1. Анненковский конный дивизион коней не имел и действовал пешим порядком.
2. Партизанский отряд из-за своей малочисленности в октябре был влит в Воткинскую дружину.
3. В скобках даны цифры на 15 июля 1922г. по ведомственности довольствующихся в 3-м корпусе (подчиненк).

ИМЕННОЙ УКАЗАТЕЛЬ
для раздела «Народно-революционная армия Дальне-Восточной Республики»

Авдеев Алексей — 38, 39
Авксентьевский Константин Алексеевич — 39, 41
Агеев Александр Васильевич — 49
Александров — 26
Александров — 7
Алексеев А. Т. — 15
Анаксагоров — 15
Андерсон Александр Христофорович — 26
Андреев Александр Фомич (он же Копылов) — 14, 16, 19
Андреев Иван Тихонович — 14
Аргунов Афиногеи Гаврилович — 36
Артюховский — 12, 21, 24, 29, 30, 35

Балабуха Юрий Алексеевич — 37, 40
Бандейкин — 6
Баранов — 22
Баранов — 17
Баранов В. А. — 6
Баранов — 12, 16
Бебенин — 13
Безродных Илья Григорьевич — 12, 21, 47
Бельгов Владимир Петрович — 26
Бергман А. Ф. — 15
Блюхер Василий Константинович — 3, 26, 27, 28, 29, 33, 34, 35, 36, 37, 39, 47
Бойко-Павлов Демьян Иванович — 3, 13, 14, 17
Болдырев Василий Георгиевич — 24, 25
Бондарев Б. — 22
Борзов-Коцуба И. И. — 13
Борисов — 12
Бородавкин Владимир Александрович — 41
Бородин В. А. — 32
Браиловский Михаил Дмитриевич (он же Браиловский-Матвеев) — 26
Браиловский Михаил Ильич — 28
Будрин Иван Александрович — 13
Бузин-Бич Дмитрий Семенович — 13, 47
Букатый В. Л. — 5, 6
Буланов — 22
Булгаков-Бельский Иван Георгиевич — 12, 14, 15, 16, 17, 18, 19, 23, 35
Бульвинский Константин Николаевич — 40
Бурин И. П. — 23
Бурлов Николай Ананьевич — 6, 8
Буров Александр Александрович — 23, 24
Буров Василий Иванович — 7, 23, 24, 25, 27, 28
Бурсак Николай Иванович (он же Б. Блатлиндер) — 8
Бутович Михаил Михайлович — 23
Бутрин Антон Никифорович — 22

Васильев-Дубровский — 16
Васильев Федор Васильевич — 25, 26, 30, 35, 38, 40
Ватман Евгений Владимирович — 40
фон Вах — 46
Вахрамеев Николай Иванович — 8
Ведерников Петр Иннокентьевич — 11
Вележев Сергей Георгиевич — 12, 17, 22
Вержбицкий Григорий Афанасьевич — 32
Вершинин — 7
Виленский Владимир Дмитриевич — 9
Вихлянцев — 17
Владивостоков Виктор Павлович — 16
Власов Николай Иннокентьевич — 24
Волков В. — 50
Волков Нил — 38

Вологдин И. И. — 43
Вострецов Степан Сергеевич — 35
Враштель — 17
Вяткин — 20
Вольский Михаил Петрович (он же Мышкин) — 17, 42, 47

Гамзагурди Георгий Николаевич — 8, 26
Гервас А. С. — 15
Гинтович — 19
Глаголев Василий Павлович — 39
Глазков Алексей Александрович — 39
Глазков Степан Федорович — 25
Гнилосыров — 39
Гонцаревич — 26
Гончаров Николай Кузьмич — 7, 8
Губельман Моисей Израилевич — 9, 28, 30
Гурко — 16
Гурский Владислав Владиславович — 38
Гусев Иван Данилович — 22
Гутковский Михаил Семенович — 9
Гольцгоф Владимир Александрович — 24, 42

Дворянов Владимир Николаевич — 48
Дворянов Николай Васильевич — 6, 48
Демьянков — 21
Денисов Петр Николаевич — 29
Дербер Петр Яковлевич — 15
Дергачев — 6
Дитерихс Михаил Константинович — 15, 41
Добронравов Б. Н. — 6
Докучаев Анатолий Иванович — 50
Доманевский — 15
Думкин В. Е. — 19
Дьячков Аполлон Николаевич — 40

Ездаков Никифор Ульянович — 30
Еремин Валентин Степанович — 24, 29, 35, 41

Жарцев — 7
Железин Федор Васильевич — 4, 14
Жигалин Яков Павлович — 20, 21, 22, 26
Журавлев Павел Николаевич — 11

Загорский-Сташевич — 17
Залуцкий Т. Г. — 19
Зарукин — 28
Захаров Александр Николаевич — 38, 39, 47
Зверев Даниил Евдокимович — 6, 47
Зелепугин Петр Федорович — 29
Зиневич Аркадий Васильевич — 28
Золотов Петр Михайлович — 24
Зотов — 17
Зубков — 13
Зубов — 7

Иванов — 8
Иванов — 12
Иванов П. И. — 16, 17
Ивков — 17
Ильюхов Николай Кириллович — 17
Ильюшин — 19
Исикава — 13
Истомин — 21

Кабрицкий — 8
Казаков Филипп Григорьевич — 39
Казанжи Евгений Фомич — 21, 23, 24
Калашников Н. С. — 5, 6, 8
Калиниченко — 30
Калмыков Иван Павлович — 15
Капитонов — 8
Каппель Владимир Оскарович — 6
Карасев — 12
Карахан Лев Михайлович — 37, 42
Карлов-Ильков Дмитрий Филиппович — 35
Карташев Алексей Ермолаевич — 38
Кашин — 7
Кашкадамов — 6
Кельманов Михаил Павлович — 21
Киселев Александр Николаевич — 26
Клопов Михаил Михайлович — 26
Ковнацкий Александр Иванович — 26
Козленко (он же Лазо С. Г.) — 20
Козлов — 16
Козлов — 7
Козловский — 17
Кокушкин Яков Карпович — 16, 19
Колесов Николай Петрович — 40
Колос Л. Я. — 6
Колчак А. В. — 5
Комаров А. И. — 13
Комаров Г. — 24
Комогорцев Андрей Васильевич — 22
Кондратьев Григорий Васильевич — 23, 30, 40, 47
Конев Иван Степанович — 46
Коновалов — 18
Копылов-Андреев А. Ф. (он же Андреев А. Ф.) — 14, 16, 19
Корженевский — 16
Корницкий Виктор Иосифович — 43
Королев — 39
Коротаев Яков Николаевич — 11, 22, 24, 28, 29, 31, 35, 38, 47
Коротков — 26
Котельников Леонид Иванович — 37
Кошкин — 32
Краковецкий Аркадий Антонович —15, 16, 18, 19
Краснощеков Александр Михайлович (он же Тобельсон Абрам Моисеевич) — 9, 10
Кугель — 7
Кузнецов — 7
Кузьмин Павел Никитич — 28, 29, 31, 37
Куликин — 7
Купрессов Владимир Иванович — 17, 19
Кушников И. Ф. — 28, 29

Лазо Сергей Георгиевич — 11, 19, 20
Лапин Альберт Иванович (он же Лапиньш Альберт Янович) — 27, 29, 30, 33, 47
Лапташевский — 8
Лебедев Евгений Владимирович — 6, 8, 10, 47
Лебедев Георгий Виссарионович — 37
Лепехин Алексей Петрович — 28
Линдберг Михаил Яковлевич — 15
Ловцов Николай Александрович — 22
Лукс Карл Янович (он же Лондо Виктор Владимирович) — 11, 23
Луцкий Алексей Николаевич — 15
Луцков Петр Анисимович — 29, 30
Львов Л. Н. — 43

Магер Б. Д. — 30
Макаров — 24

Марголин Семен Леонидович — 25
Матвеев — 7
Матвеев Николай Михайлович — 37
Медведев — 17
Медведев Александр Семенович — 15, 19
Мелехин Иван Яковлевич — 16
Мельников — 17
Мельников Борис Николаевич — 15, 30, 33, 34, 47
Мельников Филипп Дмитриевич — 12, 21
Мирлас — 29
Молчанов А. Е. — 6
Молчанов Виктор Михайлович (он же Викторин Михайлович) — 4, 32, 43
Моренков Ф. Е. — 6
Мухачев Борис Иванович — 9
Мышкин-Вольский Михаил Петрович (он же Вольский М. П.) — 17, 42, 47

Назаренко Прохор Иванович — 25
Наумов-Медведь Т. Б. — 13
Неволин Николай Михайлович — 22, 37, 47
Нейман Константин Августович — 20, 29
Некрасов — 17
Нечаев Константин Николаевич — 37
Никитин — 36
Никитин С. В. — 40
Николаев Александр Николаевич — 26
Нильсон-Гирст Николай Павлович — 25, 30, 47
Нисикава — 18, 49
Новокшенов — 7
Носков Юлий Григорьевич — 24

Окабэ — 14
Ольшанский Михаил Михайлович — 39, 42
Орешенков — 8
Орлов — 16
Орлов М. А. — 26, 27
Осколков — 16
Осовец Павел Никифорович — 26

Павлов — 17
Павлов Сергей Дмитриевич — 20, 25, 26
Павлюченко Ф. П. — 13
Пальчиков — 8
Панченко Иван — 25, 26
Парфенов Петр Семенович — 16
Певзнер Иосиф Максимович — 7
Пеленкин Петр Яковлевич — 8, 26, 35, 37
Петелин Яков Михайлович — 6, 22, 47
Петренко Т. Н. — 17, 25
Петров — 17
Петров — 17
Петров — 43
Петров Гавриил Герасимович — 31, 35
Петров-Тетерин Федор Андреевич — 12, 15, 17, 23, 24
Петров Федор Николаевич — 8
Петунников Владимир Александрович — 26
Плышевский Александр Васильевич — 7
Погодин Иван Михайлович — 42, 43
Пограчевский — 22
Погребов Борис Андреевич — 40
Покус Яков Захарович — 35, 36, 37, 38, 39, 42, 47
Попко Михаил Ефимович — 13
Попов Владимир Анатольевич — 22, 23, 24, 28, 29, 34, 35, 37, 47
Поповский Петр Евгеньевич — 39
Портнягин — 17

Постышев Павел Петрович — 12, 21, 24, 33, 34, 36
Потапенко Федор Филиппович — 25, 26
Поташинский Зиновий Семенович — 38
Пурпуровский — 17
Пучков Федор Абрамович — 32
Пятидесятников И. — 7

Разин Николай Васильевич — 26
Ратнек — 16
Розанов С. Н. — 15
Розов Александр Феофилович — 22, 24
Рукосуев-Ордынский Иван Васильевич — 17
Романов — 16
Ростовцев Евгений Михайлович — 43
Ромашев — 22
Русанов Константин Яковлевич — 26
Русяев Виктор Сергеевич — 34, 37
Рыбаков Михаил Александрович — 39

Савельев — 12
Савицкий А. П. — 25
Садовников — 16
Селезнев — 17
Семашко А. — 26, 27
Семенов Григорий Михайлович — 4, 5, 6, 10, 11, 22, 32
Семочкин — 17
Серебров Валерий Николаевич — 31
Сержант Вячеслав Евстафьевич — 23
Серышев Степан Михайлович — 11, 12, 21, 23, 24, 31, 32, 33, 34, 35, 36
Сибирцев Всеволод Михайлович — 15, 16
Сибирцев Игорь Михайлович — 6
Склянский Эфраим Маркович — 46
Скуратов — 20, 24
Слинкин Илья Васильевич — 19
Смагин В. В. — 21
Смирнов Владимир Андреевич — 42
Смолин Иннокентий Семенович — 32
Смородинов Иван Васильевич — 40
Сноскарев Андрей Лукич — 7, 26, 47
Соловьев — 7
Старк Георгий Карлович — 43
Степанов — 6
Сторожев Илья Иванович — 8
Стоянович Андрей Бранкович — 16
Стругов Филипп Андреевич — 7, 24
Сунфу Александр Николаевич — 20, 35
Сурба — 12, 17

Тарторыйский — 17
Тафеев И. П. — 15
Таюрский Сармат — 22
Тобельсон-Краснощеков Абрам Моисеевич — 9, 10, 34
Токаревский Вячеслав Константинович — 28
Томин Николай Дмитриевич — 34, 35, 37
Травников К. А. — 16, 23, 28
Трилиссер Моисей Абрамович — 34
Трифонов Евгений Андреевич — 28, 33, 34
Трухин В. — 21, 24, 28
Тряпицын Яков Иванович — 3, 4, 11, 13, 14
Тучков Павел Александрович — 41
Тыртов Сергей Федорович — 16

Фадеев Иван Ефимович — 21, 23, 24, 28, 29, 30
Федоров — 16

Федоров — 17
Федоров Абрам Яковлевич — 22
Фельдман Борис Миронович — 39, 46
Филимонов Б. Б. — 42, 50
Филин-Доброхотов (он же Филин) — 44
Финковский Алексей Иванович — 26
Флегонтов Алексей Канидьевич — 21, 23, 24, 29, 31, 33
Фролов — 26

Уборевич Иероним Петрович (он же Губаревич) — 39, 40, 41, 42, 47
Унгерн фон Штернберг Роман Федорович — 29
Ушаков Алексей Алексеевич — 25, 26

Хаптеев В. Е. — 48
Хейсканен — 16
Хренов Александр Филиппович — 24
Хрюпин — 40

Чанышев Махмуд Михайлович — 8, 26
Черемных Михаил Ильич — 37
Черниловский-Сокол Н. И. — 16
Чернов Валентин Максимович — 40
Чугунов Александр Иванович — 40
Чумак — 16

Шамонин Иван Дмитриевич — 37
Шевченко Гавриил Матвеевич — 17, 25
Шевчук Иван Павлович — 13, 17
Шерий Степан Иванович — 13
Шершевский Борис Михайлович — 7, 10, 23, 48, 49
Шестаков А. — 17, 22
Шилов Дмитрий Самойлович — 11, 21, 22
Шилов Степан Самойлович — 34
Ширямов Александр Александрович — 6, 7, 8, 9
Шитиков — 16
Шишкин С. Н. — 7, 48
Шишмарев Николай Михайлович — 23
Школин Адриан Адрианович — 7, 10, 23, 25, 29, 35, 37, 38, 46, 48
Шрайбер Эдуард Фрицевич — 17
Шраер — 7
Шуваев Александр Дмитриевич — 39

Эйхс Генрих Христофорович — 3, 8, 10, 21, 24, 26, 27, 28, 39, 43

Якимов Макар Михайлович — 11, 22, 47
Ялтуновский — 40
Янгузов Закир Шарифович — 39
Ярошенко Ефрем Григорьевич (он же Ерошенко) — 12, 16

СПИСОК СОКРАЩЕНИЙ

Авиаглав — начальник управления авиации при Главкоме
авг. — август
Автоглав — начальник автомобильного управления при Главкоме
АДН — артиллерийский дивизион
арм. — армейский
арт. — артиллерийский
ат. — атаман
бп. — бронепоезд
б/п — бронепоезд
БРГ — бригада
БТН — батальон
БТР — батарея
взв. — взвод
вк. — военный комиссар
военком — военный комиссар
Военпур — Военно-политическое управление
ВРИД — временно исполняющий должность
ВРИО — временно исполняющий обязанности
вс. — войсковой старшина
в/ст. — войсковой старшина
ВССА — Восточно-Сибирская Советская Армия
г. — год; город
гауб. — гаубичный
ГАХК — Государственный архив Хабаровского края
ген. — генерал
ген.-л-т — генерал-лейтенант
ген.-м-р — генерал-майор
ГПО — Государственная политическая охрана
д. — дело
ДВ — дивизия
ДВН — дивизион
ДВР — Дальне-Восточная Республика
ес. — есаул
ЗабВО — Забайкальский военный округ
зав. — заведующий
з-да — завода
им. ген. — имени генерала
инж. БТН — инженерный батальон
Инжглав — начальник инженерного управления при Главкоме
Инсарттлав — Инспектор артиллерии при Главкоме
Инсбронглав — Инспектор броневых сил при Главкоме
Инскавглав — Инспектор кавалерии при Главкоме
Инспехглав — Инспектор пехоты при Главкоме
кав. — кавалерийский
КБРГ — кавалерийская бригада
каз. — казачий
КВ ДВН — кавалерийский дивизион
к-н — капитан
к-н 2 р. — капитан 2-го ранга
ком. — команда
команд. — командующий
комячейка — коммунистическая ячейка
кон. — конный
КП — кавалерийский полк
л. — лист
легк. — легкий
лош. — лошадь
мотоц. — мотоцикл, мотоциклетный
Нар.-рев. — Народно-революционный
нач. — начальник
начбриг — начальник бригады
Начвосглав — начальник военных сообщений при Главкоме
Ник.-Уссурийск — город Никольск-Уссурийский

НРА — Народно-революционная армия
НРФ — Народно-революционный флот
НШ — начальник штаба
Обдорглав — начальник управления обороны и охраны железных дорог при Главкоме
ок. — около
оп. — опись
ор. — орудие
особ. назн. — особого назначения
отд. — отдел
Отд. — Отдельная (бригада и т. п.)
оф. — офицер
п. ес. — подъесаул
пех. — пехотный
п-к — полковник
Поарм — политический отдел армии
Побриг — политический отдел бригады
Погранрайонглав — начальник управления пограничных районов при Главкоме
Подив — политический отдел дивизии
подп. — подполковник
полит. уполн. — политический уполномоченный
пом. — помощник
Пообдор — политический отдел при управлении обороны и охраны железных дорог
Порезерв — политический отдел резервов
поруч. — поручик
п/п-к — подполковник
пр. — приказ
прап. — прапорщик
пул. — пулемет, пулеметный
РВС — Реввоенсовет
РГИАДВ — Российский государственный исторический архив Дальнего Востока
рев. — револьвер
саб. — сабля
сам. — самолет
сам. — самокат (велосипед)
СБН — стрелковый батальон
СБР — стрелковая бригада
СД — стрелковая дивизия
Снабглав — начальник управления снабжения при Главкоме
СП — стрелковый полк
сот. — сотник
ст. — станция
стр. — стрелковый
сх. — схема
тяж. — тяжелый
УВУ — уездное воинское управление
упр. — управление
ф. — фонд
ХГПИ — Хабаровский государственный педагогический институт
хоз. — хозяйственный
хор. — хорунжий
ЦГАРА — Центральный государственный архив Российской Армии
Центркомдез — Центральная комиссия по борьбе с дезертирством
ЧВС — Член Военного Совета
чел. — человек
шт. — штыки; штаб
шт. к-н — штабс-капитан

СОДЕРЖАНИЕ

Предисловие..... 3
Народно-революционная армия Дальне-Восточной Республики..... 5
Волочаевка без легенд..... 51
Волочаевец Степан Михайлович Серышев..... 70
Судьба комбрига..... 86
Забытые волочаевцы..... 94
Яков Иванович Тряпицын (герой или бандит?)..... 104
«По долинам, по загорьям»..... 129
Судьбы коварные извивы..... 139
Дальне-Восточная Армия (белая, 1920-1922 гг.)..... 149
Последний белый генерал..... 156
Атаман Григорий Семенов и "семеновцы"..... 169
Евреи в гражданской войне на Дальнем Востоке..... 187
Руководящий состав народно-революционных войск на Дальнем Востоке России (1920-1922 гг.)..... 194
Структурные схемы народно-революционных и белогвардейских войск..... 202
Именной указатель..... 279
Список сокращений..... 285

Григорий Левкин
ВОЛОЧАЕВКА БЕЗ ЛЕГЕНД

Лицензия ЛР 030315 от 23.06.97 г.
Сдано в пр-во 23.12.98 г.
Подписано к печати 24.03.99 г. Формат 60x90/8.
Усл. печ. л. 36,0. Тираж 300 экз. Заказ 2480.
Приамурское географическое общество.
680000, г. Хабаровск, ул. Шевченко, 9.
Хабаровская красная типография.
680038, г. Хабаровск, ул. Серышева, 31.

Терминология в книге сохранена в орфографии автора.